

GADAGRĀMATA

# Sociālā sistēma un veselības aprūpe Rīgā 2025. gadā

Rīgas valstspilsētas pašvaldība  
Labklājības departaments  
Rīga, 2026. gads



RĪGA

## AUTORI

### Atbildīgā redaktore:

**Irēna Kondrāte**, Rīgas valstspilsētas pašvaldības Labklājības departamenta direktore

### Projekta koordinatori:

**Inga Solovjova**, Veselības pārvaldes priekšniece, direktores vietniece

**Laura Kalniņa**, Administratīvās pārvaldes priekšniece, direktores vietniece

**Mārtiņš Moors**, Sociālās pārvaldes priekšnieks, direktores vietnieks

### Gadagrāmatas autori:

**Aldis Strapcāns**, Sociālo pakalpojumu nodaļas pilngadīgām personām nodaļas vadītāja vietnieks

**Aldis Virbulis**, Rīgas sociālās aprūpes centra “Gaiļezers” direktors

**Andris Izinkēvičs**, Rīgas Sociālā dienesta vadītājs

**Antuāna Kalviške**, Sociālās palīdzības administrēšanas nodaļas vadītāja

**Elita Ozoliņa**, Juridiskās nodaļas vadītāja

**Evija Špedta**, Sociālo pakalpojumu nodaļas pilngadīgām personām galvenais speciālists-eksperte

**Dace Sameta**, Nodarbinātības, sociālā darba un prakses pētījumu nodaļas galvenā speciāliste-eksperte

**Dagnija Kamerovska**, Rīgas patversmes direktore

**Denīze Krauča**, Sabiedrības veselības veicināšanas un profilakses nodaļas galvenā speciāliste-eksperte

**Gerda Svava**, Finanšu nodaļas vadītāja

**Jekaterina Rožkova**, Sociālo pakalpojumu nodaļas ģimenēm un bērniem galvenā speciāliste-eksperte

**Ilze Andersone**, Rīgas sociālās aprūpes centra “Stella maris” direktore

**Ilze Kundziņa**, Galvenā lietvedības speciāliste

**Inga Līdaka**, Sociālo pakalpojumu nodaļas personām ar funkcionāliem traucējumiem vadītāja

**Juris Osis**, Nodarbinātības, sociālā darba un prakses pētījumu nodaļas vadītājs

**Kaspars Jasinkevičs**, Rīgas Bērnu, jauniešu un ģimeņu sociālā atbalsta centra direktors

**Katerina Žiga**, Sabiedrības veselības veicināšanas un profilakses nodaļas vadītāja, Veselības pārvaldes priekšnieka vietniece

**Kristīne Grīva**, Sociālo pakalpojumu nodaļas ģimenēm un bērniem galvenā speciāliste-eksperte

**Liene Šteina**, Administratīvās pārvaldes, Personāla un kvalitātes vadības nodaļas vadītāja

**Līga Birmbauma**, Sociālo pakalpojumu nodaļas pilngadīgām personām galvenais speciālists-eksperte

**Līga Tetere**, Sociālo pakalpojumu nodaļas ģimenēm un bērniem vadītāja

**Lita Brice**, Direktora biroja, Klientu servisa nodaļas vadītāja

**Raivo Vilcāns**, Projektu koordinācijas nodaļas vadītājs

**Ronalds Kraže**, Sociālo pakalpojumu nodaļas personām ar funkcionāliem traucējumiem galvenais speciālists-eksperts

**Ruta Bērziņa**, Sociālās pārvaldes priekšnieka vietniece

**Sandra Titāne**, Veselības aprūpes pieejamības uzraudzības nodaļas vadītāja

**Sanija Ruduka**, Veselības aprūpes pieejamības uzraudzības nodaļas galvenā speciāliste – eksperte

**Solvita Rudoviča**, Rīgas sociālā aprūpes centra “Mežciems” direktore

**Velga Rudzīte**, Sociālo pakalpojumu nodaļas pilngadīgām personām vadītāja

**Zenta Čevere**, Sociālo pakalpojumu nodaļas personām ar funkcionāliem traucējumiem vadītājas vietniece

*\* Pārpublicējot informāciju, atsauce uz Rīgas valstspilsētas pašvaldības Labklājības departamentu ir obligāta.*

## Gadagrāmatā izmantoto saīsinājumu saraksts

ABA – lietišķās uzvedības analīze  
APS – atkarību profilakses sektors  
APSD – algoti pagaidu sabiedriskie darbi  
APSYS – elektroniskās sociālās aprūpes plānošanas sistēma  
BEA – bērnu emocionālā audzināšana  
BTA grupa – bērnu tiesību aizsardzības sadarbības grupa  
BTAL – bērnu tiesību aizsardzības likums  
CAP – ceļvedis audzinot pusaudzi  
DAC – dienas aprūpes centrs  
DC – dienas centrs  
DL – dezinfekcijas līdzekļi  
ESF projekts - “Subsidētās darbavietas bezdarbniekiem” pasākumā “Darbam nepieciešamo iemaņu attīstība”  
ESN – Eiropas Sociālais tīkls  
FT – funkcionālie traucējumi  
GMI – garantētais minimālais ienākums  
GRT – garīga rakstura traucējumi  
ĢAC – Ģimenes atbalsta centrs  
IAL – individuālās aizsardzības līdzekļi  
IT – informācijas tehnoloģijas  
RVPIKSD – Rīgas valstspilsētas pašvaldības Izglītības, kultūras un sporta departaments  
JAC – Jauniešu atbalsta centrs  
KAVIS - klientu attiecību vadības informācijas sistēma  
KC – kopienas centrs  
LM – Labklājības ministrija  
MB – mobilā brigāde  
MK – Ministru kabinets  
NBS – Nacionālie bruņotie spēki  
NPAIS – nepilngadīgo personu atbalsta informācijas sistēma  
NVA – Nodarbinātības valsts aģentūra  
NVD – Nacionālais veselības dienests  
NVO – nevalstiskās organizācijas  
PVO – Pasauls veselības organizācija  
RBT – Rīgas bāriņtiesa  
RD – Rīgas dome  
RBJĢSAC – Rīgas Bērnu, jauniešu un ģimeņu sociālā atbalsta centrs  
RPP – Rīgas pašvaldības policija  
RSAC – Rīgas sociālās aprūpes centrs  
RSD – Rīgas Sociālais dienests  
RSD TC – Rīgas Sociālā dienesta teritoriālais centrs  
RVPLD – Rīgas valstspilsētas pašvaldības Labklājības departaments  
RVP - Rīgas valstspilsētas pašvaldība  
SAC – ilgstošas sociālās aprūpes un sociālās rehabilitācijas pakalpojums institūcijā pilngadīgām personām  
SJK – Rīgas domes Sociālo jautājumu komiteja  
SOPA – Rīgas pašvaldības sociālo pabalstu administrēšanas informatīvā sistēma  
SOS ĢAC – Latvijas SOS Bērnu ciematu asociācija, Rīgas SOS Ģimeņu atbalsta centrs  
SRC – sociālās rehabilitācijas centrs bezpajumtniekiem  
SPKC – Slimību profilakses un kontroles centrs

SPSP centrs – Sociālās palīdzības un sociālo pakalpojumu centrs  
VAPUS – veselības aprūpes pakalpojumu uzskaites sistēma  
VDEĀVK – Veselības un darbības ekspertīzes ārstu valsts komisija  
VM – Veselības ministrija  
VP – Valsts policija  
VPD – Valsts probācijas dienests  
VSAA – Valsts sociālās apdrošināšanas aģentūra  
VSAC – Valsts sociālās aprūpes centrs  
VSIA – Valsts sabiedrība ar ierobežotu atbildību  
VUGD - Valsts ugunsdzēsības un glābšanas dienesta

## SATURS

AUTORI.....	2
Gadagrāmatā izmantoto saīsinājumu saraksts .....	3
SATURS.....	5
AKTUĀLIE NOTIKUMI 2025. GADĀ .....	8
RĪGAS VALSTSPILSĒTAS PAŠVALDĪBAS LABKLĀJĪBAS DEPARTAMENTS.....	15
IEDZĪVOTĀJU SOCIĀLĀ STRUKTŪRA RĪGĀ .....	16
RVPLD PAKĻAUTĪBAS IESTĀDES, PĀRRAUDZĪBAS KAPITĀLSABIEDRĪBAS UN LĪGUMORGANIZĀCIJAS	19
RĪGAS SOCIĀLAIS DIENESTS.....	28
RĪGAS BĒRNU, JAUNIEŠU UN ĢIMEŅU SOCIĀLĀ ATBALSTA CENTRS.....	40
RĪGAS PATVERSME.....	66
SOCIĀLĀS APRŪPES CENTRS “MEŽCIEMS” .....	69
SOCIĀLĀS APRŪPES CENTRS “GAIĻEZERS” .....	75
RĪGAS SOCIĀLĀS APRŪPES CENTRS “STELLA MARIS” .....	79
RĪGAS SOCIĀLĀS VIDES IZPĒTE .....	83
SOCIĀLIE PABALSTI .....	90
Trūcīgas un maznodrošinātas mājsaimniecības statuss .....	90
Sociālie pabalsti un sociālo pabalstu saņēmēji .....	91
GMI pabalsts un mājokļa pabalsts .....	94
GMI pabalsts .....	94
Mājokļa pabalsts .....	95
Pārējie pašvaldības sociālie pabalsti .....	96
Sociālie pabalsti Ukrainas civiliedzīvotājiem .....	97
SOCIĀLIE PAKALPOJUMI.....	100
Galvenās tendences sociālo pakalpojumu jomā, risinātās problēmas, jaunumi.....	102
SOCIĀLAIS DARBS ĢIMENĒM UN BĒRNIEM.....	106
Sociālie pakalpojumi ģimenēm un bērniem.....	111
Sociālās rehabilitācijas programmas bērniem un jauniešiem ar saskarsmes grūtībām un uzvedības traucējumiem.....	113
Sociālās rehabilitācijas pakalpojums bērniem ar saskarsmes grūtībām un uzvedības traucējumiem .....	115
Ģimenes asistenta pakalpojums .....	115
Krīzes intervences pakalpojums .....	116
Sociālās rehabilitācijas programma mātēm ar garīga rakstura traucējumiem un jaundzimušajiem ar izmitināšanu .....	117
Dienas centri bērniem un jauniešiem .....	117
Dienas aprūpes centra pakalpojums bērniem un viņu ģimenēm.....	118
Atbalsts krīzes situācijā.....	120
Ārpusģimenes aprūpe.....	121
Aizbildnība.....	122
Audžuģimene .....	123
Bērnu ilgstoša sociālā aprūpe un sociālā rehabilitācija institūcijā.....	125
Individuālās sociālās rehabilitācijas programmas īstenošanas pakalpojums bērnam aprūpei audžuģimenē .....	127
Sociālās rehabilitācijas programmas ar izmitināšanu jauniešiem pēc ārpusģimenes aprūpes izbeigšanās .....	127
Sociālais darbs ar bāreņiem pēc ārpusģimenes aprūpes beigšanās .....	128

Sociālie pakalpojumi bērniem ar funkcionāliem traucējumiem .....	130
Dienas aprūpes centrs bērniem ar FT .....	130
Sociālās rehabilitācijas un apmācības pakalpojums bērniem ar kustību traucējumiem.....	131
Agrīnās korekcijas apmācības pakalpojums “Portidža” bērniem ar FT un viņu ģimenēm .....	131
Agrīnās intervences programma bērniem ar garīgās attīstības un uzvedības traucējumiem un viņu ģimenēm.....	131
Sociālās aprūpes un sociālās rehabilitācijas pakalpojumi pilngadīgām personām ar garīga rakstura traucējumiem.....	136
Specializētās darbnīcas .....	137
Grupu mājas (dzīvokļi) .....	139
Īslaicīgās sociālās aprūpes un sociālās rehabilitācijas institūcijā vai dzīvesvietā pakalpojums pilngadīgām personām ar garīga rakstura traucējumiem jeb pakalpojums „atelpas brīdis” .....	142
INDIVIDUĀLĀS SOCIĀLĀS REHABILITĀCIJAS PROGRAMMAS ĪSTENOŠANAS PAKALPOJUMS .....	143
Citi sociālie pakalpojumi pilngadīgām personām ar invaliditāti .....	143
Samaksa transporta pakalpojumiem personām, kurām ir apgrūtināta pārvietošanās .....	144
Pabalsts mājokļa pielāgošanai.....	146
Valsts finansētais invalīdu asistenta pakalpojums personām ar invaliditāti .....	146
Vides pieejamība.....	147
Sociālās aprūpes pakalpojumi dzīvesvietā.....	149
Aprūpe mājās .....	151
Materiālais atbalsts aprūpes nodrošināšanai mājās.....	152
“Drošības pogas” pakalpojums .....	153
Silto pusdienu piegāde mājās.....	153
Pavadoņa – asistenta pakalpojums.....	154
Aprūpētās dzīvesvietas pakalpojums .....	154
Videovizītes pakalpojums .....	154
Dienas un kopienas centri pilngadīgām personām.....	155
Dienas aprūpes centri personām ar demenci.....	156
Sociālais darbs stacionārajās ārstniecības iestādēs .....	157
Īslaicīgas sociālās aprūpes un sociālās rehabilitācijas pakalpojumi institūcijā.....	159
Īslaicīgās sociālās un sociālās rehabilitācijas institūcijas pakalpojums personām bez noteiktas dzīvesvietas .....	160
Ilgstošas sociālās aprūpes un sociālās rehabilitācijas pakalpojums institūcijā .....	160
Sociālie pakalpojumi pilngadīgām personām bez noteiktas dzīvesvietas vai krīzes situācijā nonākušām personām.....	166
Rīgas patversme un naktspatversmes.....	166
Pansijas pakalpojums .....	167
Sociālās rehabilitācijas centrs bezpajumtniekiem.....	167
Rīgas patversmes Dienas centrs .....	169
Īslaicīgās uzturēšanās mītne.....	171
Zupas virtuves .....	171
Ēdināšanas pakalpojums mazaizsargāto iedzīvotāju grupām .....	172
Brīvprātīgo sociālā atbalsta personu darba piesaistes un koordinēšanas pakalpojums.....	172
Atbalsta grupas pakalpojums personām, kuras cietušas no vardarbības.....	173
Psiholoģiskā atbalsta pakalpojums - psihologa konsultācijas pilngadīgām personām .....	173
NODARBINĀTĪBAS JAUTĀJUMU KOORDINĀCIJA.....	173
Bezdarba situācijas raksturojums Latvijā un Rīgā.....	174
RSD nestrādājošu klientu skaita izmaiņas .....	177
Sociālais darbs ar bezdarbniekiem.....	179

Atbalsta pakalpojumi bezdarbniekiem.....	180
Psihologa un atkarības profilakses speciālistu konsultācijas .....	181
Pašvaldības sabiedriskie darbi .....	181
Nodarbinātības atbalsta pakalpojums cilvēkiem ar invaliditāti .....	183
Sociālā darba prakses pētījumi.....	184
SADARBĪBA AR NEVALSTISKAJĀM ORGANIZĀCIJĀM .....	187
Personu ar invaliditāti nevalstisko organizāciju konsultatīvā padome .....	187
Sociālo pakalpojumu sniedzēju konsultatīvā padome .....	188
VESELĪBAS APRŪPES PIEEJAMĪBAS NODROŠINĀŠANA.....	190
Ģimenes ārstu pieejamības nodrošināšana.....	190
Atbalsts tuberkulozes slimniekiem zāļu ambulatorai saņemšanai .....	191
Atbalsts asinsdonoru kustības veicināšanai .....	191
Sadarbība ar Rīgas pašvaldības veselības aprūpes kapitālsabiedrībām .....	192
VESELĪBAS VEICINĀŠANA .....	200
Starptautiskā sadarbība .....	200
Sabiedrības veselības darbs pašvaldībā .....	201
Senioru izglītošana par demences profilaksi.....	205
Projekts “Mēs par veselīgu Rīgu!” .....	207
ĪSTENOTIE PROJEKTI .....	211
INFORMĀCIJAS SNIEGŠANA IEDZĪVOTĀJIEM .....	214

## Aktuālie notikumi 2025. gadā

✓ 2025. gada 18.februāri stājās spēkā grozījumi Rīgas domes 06.03.2020. saistošajos noteikumos Nr.3 "Rīgas valstspilsētas pašvaldības sniegto sociālo pakalpojumu saņemšanas un samaksas kārtība" (stājās spēkā 18.02.2025.), kas paredzēja izmaiņas nosacījumos, lai saņemtu sociālos pakalpojumus: tika ieviestas trīs atsevišķas rindas, atkarībā no izvēlēta pakalpojuma sniedzēja un finansēšanas modeļa: pašvaldības institūcijās, līgumorganizācijās, kas izraudzītas iepirkuma rezultātā, sadarbības līgumorganizācijās. Tika ieviests ierobežojums: pakalpojumu drīkst atlikt ne vairāk kā divas reizes, kopā ne ilgāk kā uz sešiem mēnešiem, lai prioritāri palīdzētu tiem, kam tas visvairāk nepieciešams. Rindā tiek uzņemti tie iedzīvotāji, kuru deklarētā dzīvesvieta Rīgā ir vismaz 12 mēneši. Pakalpojums pieejams no 25 aprūpes stundām (iepriekš – 35), lai pansionāta pakalpojumu varētu saņemt arī personas ar smagiem funkcionāliem traucējumiem, kam aprūpe mājās nav pietiekama, u.c.

✓ Martā RVPLD un Rīgas Stradiņa universitāte parakstīja sadarbības līgumu par prakses vietu izveidošanu pašvaldības kapitālsabiedrībās un jauna studiju moduļa organizēšanu. Tas veicināja integrētu sociālā darba un veselības jomas attīstību. Sadarbības līgums paredzēja, ka RVPLD nodrošinās un ieviesīs apmaksātas prakses vietas arī Rīgas pašvaldības kapitālsabiedrībās: Rīgas 1. slimnīcā, Rīgas 2. slimnīcā, Rīgas Dzemdību namā. Savukārt Rīgas Stradiņa universitāte apņēmas izstrādāt un ieviest jaunu studiju moduli "Sociālais darbs veselības aprūpes sistēmā", izmantojot RVPLD veiktos pētījumus un Rīgas pieredzi. Šīs sadarbības mērķis bija, no vienas puses, nodrošināt Labklājības departamenta veikto pētījumu akadēmiskās kvalitātes uzraudzību, no otras puses, parādīt akadēmiskajai videi, kāda sociālā problemātika ir aktuāla Rīgas iedzīvotājiem.

✓ Martā RSAC "Mežciems" pēc remonta tika atklāta īpašās uzraudzības nodaļa cilvēkiem ar demenci, kurā varēs uzturēties 23 klienti. Izremontētajā nodaļā tika pievērsta uzmanība cilvēku drošībai un komfortam, iegādātas klientiem pielāgotas mēbeles, izvietotas norādes Braila rakstā. Istabās dzīvo pa vienam vai diviem cilvēkiem, ne vairāk. Koplietošanas sanitārajās telpās, piemēram, sanitārajā mezglā ar tualeti un dušu, tiek nodrošināta iespēja saglabāt privātumu. Nodaļā ir slēgtas ārdurvis; logus un durvis pats klients nevar atvērt; izvietotas vienkāršas piktogrammas; mēbelēm ir noapaļoti stūri; slēgts āra pastaigu laukums. Vienlaikus pansionāta klientu ikdienas dzīve ir maksimāli pielāgota dzīvei ģimenē.

✓ 2025. gadā uzsākts darbs pie Rīcības plāna personu ar demenci aprūpes risinājumiem izstrādes. Martā turpinot sociālās aprūpes pakalpojumu modernizāciju, RSAC "Gaiļezers" pēc remonta tika atklātas telpas, kurās var dzīvot 36 cilvēki ar demenci. Atbilstoši cilvēku ar demenci vajadzībām un uztveres īpatnībām telpas un inventārs ir marķēts ar piktogrammām, attēliem, uzrakstiem un norādēm. Lai vieglāk orientēties, sienu krāsojums ir kontrastains. Ir drošības aprīkojums, kas vajadzīga efektīvai klientu uzraudzībai, kā arī radītas iespējas lielākai viņu neatkarības un pašaprūpes spēju saglabāšanai.

✓ Martā, turpinot sociālās aprūpes pakalpojumu modernizāciju, RSAC "Gaiļezers" pēc remonta tika atklātas telpas, kurās var dzīvot 36 cilvēki ar demenci. Atbilstoši cilvēku ar demenci vajadzībām un uztveres īpatnībām telpas un inventārs ir marķēts ar piktogrammām, attēliem, uzrakstiem un norādēm. Lai vieglāk orientēties, sienu krāsojums ir kontrastains. Ir drošības aprīkojums, kas vajadzīga efektīvai klientu uzraudzībai, kā arī radītas iespējas lielākai viņu neatkarības un pašaprūpes spēju saglabāšanai.

✓ 2025. gadā uzsākts darbs pie Rīcības plāna personu ar demenci aprūpes risinājumiem izstrādes.

✓ Maijā RVPLD un RSD sadarbībā ar Latvijas SOS Bērnu ciematu asociāciju izveidoja jaunu pakalpojumu, ko piedāvāja Latvijas galvaspilsētā deklarētiem un dzīvojošiem jaundzimušo vecākiem. Viņiem tika dota iespēja saņemt bezmaksas informatīvu un emocionālu atbalstu mazuļa pirmajos sešos dzīves mēnešos programmā "Piedzimstot bērniņam". Pakalpojums tika finansēts no Rīgas pašvaldības budžeta.

✓ Maijā RVPLD rīkotajās aprūpētāju sacensībās otro reizi uzvarēja sociālās aprūpes centra "Stella maris" komanda. Konkursā tika noskaidrots labākais aprūpētājs un labākā aprūpes komanda, kas sniedz pakalpojumus ilgstošas sociālās aprūpes centros. Konkursā piedalījās 9 komandas. Konkurss tika rīkots

ar mērķi uzlabot ilgstošas sociālās aprūpes pakalpojumu kvalitāti, palielināt aprūpētāju kvalifikāciju un profesijas prestižu sabiedrībā, kā arī paaugstināt darbinieku motivāciju un piederības sajūtu savai profesijai.

✓ Jūnijā notika 25. sociālajam darbam veltītā konference, ko rīkoja RVPLD. Konferencē tika apskatītas sociālā darba nozīme, attīstības tendences un vērtēta efektivitāte. Konference apliecināja, ka sociālā darba attīstība Rīgā turpinās, balstoties uz datiem un aktuālajām sabiedrības vajadzībām, veicinot efektīvu un pielāgotu palīdzību dažādām sociālajām grupām.

✓ Rīgas Sociālā dienesta reorganizācijas rezultātā 2024. gadā tika izveidoti divi Ģimenes atbalsta centri. 2025. gadā darbu uzsāka arī trešais - Pārdaugavas rajona Ģimenes atbalsta centrs Baldones ielā 2 un Eduarda Smiļģa ielā 46. Sākot ar 1. jūliju, katrā Ģimenes atbalsta centrā darbu uzsāka sociālie darbinieki, kuru galvenais uzdevums bija mērķtiecīgs darbs ar jauniešiem. Lai gan šādi speciālisti jau šobrīd ir iesaistīti darbā, no jūlija viņu pienākumi kļuva konkrētāki un strukturētāki. Piemēram, īpaša uzmanība tika pievērsta jauniešiem, kuri neapmeklē skolu, kā arī tika veidotas korekcijas programmas viņu atbalstam.

✓ Jūlijā RBJĢSAC tika piešķirts statuss "Ģimenei draudzīga darbavieta". Tas nozīmē, ka darbavietā tiek veidota iekļaujoša, atbalstoša un atvērta atmosfēra, kur darbinieki justos novērtēti un uzklausti.

✓ 2025. gada 28. februārī stājās spēkā grozījumi Rīgas domes 2023. gada 12. jūlija saistošajos noteikumos Nr. RD-23-221-sn "Par brīvprātīgās iniciatīvas pabalstiem Rīgas valstspilsētas pašvaldībā", ar kuriem pabalsta politiski represētajām personām un nacionālās pretošanās kustības dalībniekiem apmērs tika paaugstināts no 150 EUR gadā uz 300 EUR gadā, paredzot pabalsta izmaksu divos maksājumos - maijā, atzīmējot Latvijas Republikas Neatkarības atjaunošanas dienu, un novembrī, atzīmējot Latvijas Republikas Proklamēšanas dienu.

✓ 2025. gada 1. jūlijā un 29. augustā stājās spēkā grozījumi Rīgas domes 2023. gada 12. jūlija saistošajos noteikumos Nr. RD-23-221-sn "Par brīvprātīgās iniciatīvas pabalstiem Rīgas valstspilsētas pašvaldībā", ar kuriem noteikts, ka bērna piedzimšanas pabalsts:

- sākot no 01.01.2026. pabalsta apmērs ir 450 EUR par katru jaundzimušo bērnu;
- ja pabalsta pieprasītāja deklarētās dzīvesvietas adrese līdz bērnu piedzimšanai vismaz 12 mēnešus ir bijusi pašvaldības administratīvajā teritorijā un vienās dzemdībās dzimuši:
  - divi bērni, tad pabalsta apmērs – 4 500 EUR;
  - divi bērni un kopā ģimenē ir trīs vai vairāk bērnu, tad pabalsta apmērs – 6 000 EUR;
  - ja vienās dzemdībās dzimuši trīs vai vairāk bērnu pabalsta apmērs – 7 500 EUR.
- ja jaundzimušais bērns ir ekstremāli vai ļoti agrīni priekšlaicīgi dzimis (mazāk nekā 32 grūtniecības nedēļas), tad pabalsts tiek palielināts par 1 500 EUR par katru jaundzimušo bērnu.

✓ Augustā tika ieviesta elektroniski pārvaldītā rindu sistēma pansionāta pakalpojuma saņemšanai, kas ļāva iedzīvotājiem sekot līdzi rindas virzībai. Tas padarīja pakalpojuma saņemšanu saprotamāku un pārskatāmāku.

✓ Augustā Burtņieku ielā 37 tika atklāts multifunkcionālais centrs "Domino" Teika", kurā ar Rīgas pašvaldības atbalstu palīdzību saņēma 80 bērni. Pakalpojumu sniedza Latvijas Bērnu atbalsta fonds (LBAF). RPVLD kopā ar LBAF izvērtēja iespēju paplašināt sociālās rehabilitācijas programmu bērniem ar uzvedības un saskarsmes grūtībām. Multifunkcionālajā centrā strādā dažādi speciālisti. Tajā ir izveidota plaša apmācību zāle, Latvijā lielākā sensorā sporta zāle, klusuma telpa un citas telpas, kas nodrošināja bērniem un vecākiem nepieciešamu atbalsta vidi.

✓ Septembrī, lai nodrošinātu pieaugošo nepieciešamību ārpusģimenes aprūpei bērniem galvaspilsētā, Krūzes ielā tika atklāts jauns, ģimeniskai videi pietuvināts aprūpes centrs. Jaunais centrs, ko nodrošināja biedrība "Latvijas Samariešu apvienība", ir privātmāja, kas paredzēta septiņiem bērniem vecumā no 10 līdz 18 gadiem. Māja piedāvā ģimenisku vidi ar atsevišķām guļamistabām, dzīvojamo istabu, virtuvi, norobežotu pagalmu un dārza zonu, nodrošinot bērniem drošu un mājīgu

vidi. Centra mērķis bija sniegt diennakts aprūpi, piedāvājot ne vien dzīvesvietu, bet arī mājas sajūtu. Bērniem tiek nodrošināta individuāla pieeja, kas ietver audzināšanu, izglītošanu, veselības aprūpi, dažādu prasmju apguvi un saturīgu brīvā laika pavadīšanu, lai mazinātu klaiņošanas un citus riskus.

✓ Naktī no 21. uz 22. oktobri, Rīgā pēc īpašas metodikas notika bezpajumtnieku skaitīšana, kuras rezultātā plānoja iegūt precīzus un vērtīgus datus par cilvēkiem bez pajumtes. Tādējādi pašvaldība sadarbībā ar Latvijas Universitātes Ekonomikas un sociālo zinātņu fakultāti piedalījās unikālā starptautiskā projektā “Eiropas bezpajumtnieku skaitīšanas iniciatīva” (“European Homelessness Counts”), kas vienlaikus notika 35 Eiropas pilsētās. Rīgas pašvaldības dalība projektā ļāva uzskaitīt gan tos bezpajumtniekus, kuri jau saņem sociālos pakalpojumus, gan tos, kuri uzturējās dzīvošanai nepiemērotās vietās. Datu analīze tika nodota politikas veidotājiem, lai izstrādātu palīdzības stratēģijas un attīstītu sociālos pakalpojumus.

✓ RSAC “Mežciems” novembrī svinēja savu pusgadsimta jubileju. Šī vieta kļuvusi ne tikai par aprūpes centru, bet arī par mājām daudziem cilvēkiem, kuriem ikdienā nepieciešams atbalsts. Svētku moto bija – “Ar cieņu pret pagātni, ar sirdi tagadnē, ar skatu nākotnē”.

✓ RVPLD Veselības pārvalde sadarbībā ar Latvijas Vecmāšu asociāciju 2025. gadā īstenoja nozīmīgu projektu, kas paredzēts jauniešiem, lai veicinātu izpratni par seksuāli reproduktīvās veselības jautājumiem. Tas guva arī starptautisku atzinību.

✓ 2025. gadā pirmo reizi Rīgas pašvaldība pabalstu represētajiem un nacionālās pretošanās kustības dalībniekiem izmaksāja divas reizes gadā – maijā un novembrī. Līdz šim pabalsts tika piešķirts vienu reizi gadā, bet no 2025. gada tas tika izmaksāts divās vienādās daļās, atzīmējot Latvijas Neatkarības atjaunošanas dienu maijā un Latvijas Republikas proklamēšanas gadadienu novembrī. Kopējais pabalsta apmērs gadā ir 300 EUR – 150 EUR maijā un 150 EUR novembrī.

✓ RSAC “Gaiļezers” decembrī tika atklāta interaktīvā sajūtu un domāšanas veicināšanas istaba un iesvētīta jaunā kapela. Sensorā telpa tika izveidota projektā “Uz veselību caur sajūtām”, tā piedāvāja inovatīvu sociālās rehabilitācijas pieeju cilvēkiem ar demenci un citiem kognitīviem traucējumiem. Tajā senioriem tika radīta droša, interaktīva vide ar kustību sensoriem un projekcijām, kas ļauj spēlēt spēles, doties virtuālās pastaigās, skatīties filmas, klausīties mūziku un veikt vingrinājumus. Šāda vide palīdzēja uzlabot uzmanību, atmiņu, kustību koordināciju un mazināja trauksmi, vientulību un sociālo izolāciju, kas ir īpaši būtiski demences gadījumā.

✓ RVPLD decembrī bija sagatavojis Rīgas veselības profilu 2025. Tajā apkopota informācija par Rīgas iedzīvotāju veselības rādītājiem un pašvaldības darbu veselības veicināšanas un slimību profilakses jomās.

✓ Sociālie pakalpojumi jaunās adresēs vai papildu vietas, satura izstrāde:

- Burtnieku iela 37, kompleksa izveidošana – infrastruktūras izveidošana, telpu iekārtošana grupu mājā (dzīvoklī), koprades pakalpojuma satura izstrāde. Iespēja no 2026. gada paplašināt sociālo pakalpojumu sniegšanu rīdziniekiem – jauna grupu māja (dzīvoklis), 5 vietas, un 3 papildus vietas esošajā grupu mājā (dzīvoklī) personām ar ļoti smagiem garīga rakstura traucējumiem par struktūrfondu naudu, jauns koprades pakalpojums (KC), 4 papildu vietas vecākiem ar garīga rakstura traucējumiem ar jaundzimušajiem, jauna pakalpojuma sniegšanas vieta sociālās rehabilitācijas programmām bērniem ar uzvedības un saskarsmes;
- Latgales iela 189, uzsākta jaunas vietas izveide specializētas darbnīcas pakalpojumam pilngadīgām personām ar ļoti smagiem garīga rakstura traucējumu par struktūrfondu naudu (16 vietas);
- Spilves iela 19, jauna sociālo pakalpojumu sniegšanas vieta. Uzsākta jaunas grupu mājas (dzīvokļa) (16 vietas) un dienas aprūpes centra (20 vietas) personām ar ļoti smagiem garīga rakstura traucējumiem (autiskā spektra) izveide par struktūrfondu naudu (analogis projekts Priedaines ielai 11), t.sk. telpu pielāgošana, pakalpojumu satura izstrāde;
- No 2025. gada marta ieviests jauns sociālais pakalpojums: Sociālās rehabilitācijas programma bērniem ar neirālās attīstības traucējumiem (100 bērniem);

- Ar 01.07.2025. kopienas centra "Resiliences avots" aktivitāšu apjomu paplašināšana un Mobilā ielu sociālā darba ar jauniešiem attīstīšanai apkaimēs;
  - Ar 01.04.2025. uzsāktas Sociālās rehabilitācijas programmas pusaudžiem ar saskarsmes grūtībām un uzvedības traucējumiem no 10-12 gadu vecuma, programmas "Labirints" (14 vietas) un "Šeit un tagad" (15 vietas);
  - Ar 15.05.2025. uzsākta Sociālās rehabilitācijas programma "MISIJA" (13-17) jauniešiem ar smagām atkarības problēmām (15 jauniešiem);
  - Ar 01.04.2025. uzsākts Sociālās rehabilitācijas pakalpojums vecākiem ar bērniem (7-11) sociālo funkcionēšanās spēju atjaunošanai "SKANGAĻI" 10 ģimenes ar 10 bērniem;
  - Ar 01.05.2025. uzsākta Sociālā darba pakalpojuma sniegšana (delegēšanas līguma ietvaros) ģimenēm ar bērniem līdz 18 gadu vecuma, uz kuriem attiecināmas un diagnosticētas mentālās veselības problēmas;
  - Bērnu ilgstošas sociālās aprūpes un sociālās rehabilitācijas pakalpojuma institūcijā nodrošināšanai izveidotas 3 jaunas struktūrvienības Rīgā, kas atbilst ģimeniskas vides principiem: no 2025. gada septembra Krūzes ielā 37 un Drustu ielā 23; no 2025. gada novembra Zāliša ielā 4;
  - No 14.04.2025. ieviests jauns pakalpojums - agrīnās preventīvas atbalsta programma "Piedzimstot bērniņam" vecākiem ar jaundzimušo bērnu līdz 1 gada vecumam;
  - No 07.10.2025. ieviests jauns pakalpojums – atbalsta programma "Mammu palīgs" mammām ar diagnosticētu pēcdzemdību depresiju ar bērnu līdz 1 gada vecumam;
  - ar 2025. gada oktobri un novembri uzsāktas 3 individuālās programmas - individuālās sociālās rehabilitācijas programmas īstenošanas pakalpojuma bērnam aprūpei audžuģimenē ietvaros.
- ✓ Decembrī Rīgā jau divpadsmito reizi tika godināti izcilākie sociālās un veselības aprūpes jomas profesionāļi, pasniedzot ikgadējos apbalvojumus. Ceremonija noritēja ar moto "Būvējot tiltus. Savienojot cilvēkus", izceļot tos, kuri ik dienu veido neredzamus "tiltus" starp cilvēkiem - sniedzot atbalstu, palīdzību un cilvēcīgu klātbūtni brīžos, kad tā visvairāk nepieciešama. Pasākumā sumināti darbinieki un sadarbības partneri, kuru darbs būtiski stiprināja sociālās un veselības aprūpes sistēmu un palīdzēja cilvēkiem sarežģītās dzīves situācijās.
- ✓ Gada balvu sociālajā nozarē saņēma Marina Fiļipova – RSD par sociālo pakalpojumu attīstību, koleģiālu attieksmi un jaunu pakalpojumu izstrādi. Gada balvu veselības aprūpes nozarē saņēma Natālija Zlobina - SIA "Rīgas 1. slimnīca" par izcilu līderību, slimnīcas modernizāciju un kvalitātes uzturēšanu medicīnā.
- ✓ Nomināciju JAUNĀ CERĪBA saņēma:
- Elīna Bresle – RVPLD  
 Inga Freiberga – RVPLD  
 Karina Marinska – RVPLD  
 Svetlana Kauliņa - RSAC "Mežciems"  
 Ieva Ozola - RSAC "Mežciems"  
 Aiva Alksne- RSAC "Mežciems"  
 Andrejs Gromovs - RSAC "Mežciems"  
 Zane Rūse - RSAC "Mežciems"  
 Ilze Breita - RSAC "Stella Maris"  
 Ivars Veckalns - SIA "Rīgas 1. slimnīca"  
 Lelde Briška - SIA "Rīgas Dzemdību nams"  
 Andris Barkevičs - SIA "Rīgas veselības centrs"  
 Anastasija Sabadaševa - SIA "Rīgas 2. slimnīca"  
 Lorita Klūga - RBJĢSAC  
 Madara Medne - RSAC "Gaiļezers"  
 Aija Krustiņa – RSD  
 Indra Muižniece – RSD

Jeļena Lāce – RSD  
Loreta Leitāne – RSD  
Patrīcija Pivovarjonoka – RSD  
Sanita Suipe – RSD  
Tatjana Pašņeva – RSD  
Vita Salmanova – RSD  
✓ Nomināciju MŪŽA IEGULDĪJUMS saņēma:  
Antuāna Kalviške – RVPLD  
Inga Solovjova – RVPLD  
Līga Birnbauma – RVPLD  
Mārtiņš Moors – RVPLD  
Ieva Grietēna – RVPLD  
Velga Rudzīte – RVPLD  
Santa Nevarževska – RVPLD  
Ineta Bērts - SIA “Rīgas 1. slimnīca”  
Irēna Šaganova - Rīgas patversme  
Maija Petrovica - SIA “Rīgas Dzemdību nams”  
Elīna Menise - SIA “Rīgas veselības centrs”  
Dzintra Lastiņa - SIA “Rīgas 2. slimnīca”  
Inese Isajeva - RBJĢSAC  
Astra Korsaka – RSAC “Gaiļezers”  
Andis Suhanovskis – RSD  
Velga Brūvere -RSD  
Gunta Lināre – RSD  
Pārsla Baļķe – RSD  
✓ Nomināciju GADA VARONIS saņēma:  
Diāna Grenčmane – RVPLD  
Laura Kalniņa – RVPLD  
Zane Riekstiņa - RSAC “Mežciems”  
Edīte Stāmere - RSAC “Mežciems”  
Sanita Kosuškina - RSAC “Mežciems”  
Vjačeslavs Jegorovs - RSAC “Mežciems”  
Gerda Svāra - RVPLD  
Anna Daņiļina - SIA “Rīgas 1. slimnīca”  
Inta Reča – Rīgas patversme  
Roberts Leibuss - SIA “Rīgas Dzemdību nams”  
Svetlana Proveja - SIA ”Rīgas veselības centrs”  
Kristīna Neļjodova - SIA “Rīgas 2. slimnīca”  
Solvita Celmiņa - RBJĢSAC  
Mairis Pērkons – RSAC ”Gaiļezers”  
Ruta Čaika – RSD  
Gundega Orleāne – Griķe – RSD  
Anžela Liepiņa – RSD  
Ilona Rimša – RSD  
Inese Kalniņa – RSD  
Ramune Anspoka – RSD  
✓ Rīgas domes priekšsēdētāja pateicības rakstus saņēma:  
Larisa Kuhtina - RSAC “Stella Maris”  
Marija Horošilova - RSAC “Stella Maris”  
Zane Peļņa – Rīgas patversme

Jekaterina Madžule - Rīgas patversme  
Olga Čekstere - SIA "Rīgas veselības centrs"  
Vera Stariņeca - SIA "Rīgas veselības centrs"  
Žanna Pozņaka - SIA "Rīgas veselības centrs"  
Iraklijs Abesadze - SIA "Rīgas veselības centrs"  
Oksana Sičko - SIA "Rīgas veselības centrs"  
Viola Kalniete - SIA "Rīgas 2. slimnīca"  
Ludmila Ļepehina – RSAC "Gaiļezers"  
Ieva Brikmane-Buklovska – RSAC "Gaiļezers"

✓ Rīgas domes Sociālo jautājumu komitejas balvas saņēmā:

Kaspars Jasinkevičs - RBJĢSAC

Agnese Grauduma - RBJĢSAC

Ruta Bērziņa – RVPLD

✓ Veicināšanas balvu saņēmā:

Rīgas valstspilsētas pašvaldības Īpašuma departaments

✓ Nomināciju "Labā sadarbība" saņēmā:

SIA "Mon Projekts", ko izvirzīja RSAC "Mežciems"

Guntis Bredovskis, Marija Maļinovska - Ēdināšana "Baltic restorant", ko izvirzīja RSAC "Gaiļezers"

Pilnsabiedrība "P un S BŪVNIECĪBA", ko izvirzīja SIA "Rīgas Dzemdību nams"

✓ RVPLD direktora balvu saņēmā Larisa Zariņa - RSD

✓ Pasaules sociālā darba mēneša noslēgumā 2026. gada 27. martā notika Labklājības ministrijas konkursa "Gada balva sociālajā darbā 2025" apbalvošanas pasākums. Jau trīspadsmito gadu tika godināti izcilākie sociālā darba speciālisti, un no piecām nominācijām divās uzvarēja Rīgas pašvaldības pārstāves. Nominācijā "Labākais sociālais darbinieks sociālajā dienestā 2025" tika apbalvota Gunita Nortija, RSD Ziemeļu rajona Ģimenes atbalsta centra sociālā darbiniece darbā ar ģimeni un bērniem. Nominācijā "Labākais vadītājs sociālā darba jomā 2025" tika apbalvota Solvita Rudoviča, RSAC "Mežciems" direktore.





## Rīgas valstspilsētas pašvaldības Labklājības departaments

RVPLD ir Rīgas valstspilsētas pašvaldības vadošā iestāde Rīgas valstspilsētas pašvaldībai noteiktās kompetences ietvaros sociālo pakalpojumu, sociālās palīdzības, veselības aprūpes pieejamības, veselības veicināšanas un profilakses, tostarp atkarību izplatības ierobežošanas un iedzīvotāju nodarbinātības veicināšanas jautājumos.

RVPLD mērķis ir izveidot stabilu un atbildīgu sociālo sistēmu, kura sniedz minimālo materiālo nodrošinājumu, kā arī atbalstu sociālo problēmu risināšanā un personu sociālās funkcionēšanas spēju samazināšanās gadījumā, nodrošina veselības aprūpes pieejamību un veselības veicināšanas pasākumus.

RVPLD darbības prioritātes ir noteiktas RVP attīstības stratēģijā, Rīgas valstspilsētas sociālo pakalpojumu un sociālās palīdzības sistēmas attīstības stratēģijā, kā arī citos plānošanas dokumentos.

RVPLD ir tieši pakļauts RVP izpilddirektoram, tā darbību kontrolē RD SJK.

Noslēgts 361 līgums (no tiem 1 deleģēšanas līgums). Organizēti 35 iepirkumi kopā 112 daļās (t.sk., 27 daļās - ESAF), kā rezultātā noslēgti līgumi par kopēju summu 3 566 164,56 EUR bez PVN (t.sk. 903 014,26 EUR - ESAF). Sagatavots 260 (2024. gadā – 231) administratīvais akts par RVPLD pakļautības iestāžu lēmumu apstrīdēšanu, sagatavoti 4 saistošie noteikumi. Ierosinātas 34 jaunas tiesu lietas (2024. gadā - 24), aktīvas 48 tiesu lietas (2024. gadā - 75).

2025. gadā RVPLD kopā saņemti 1 372 dokumenti no dažādām juridiskām un fiziskām personām, nosūtīti 932 dokumenti. Kopējais RVPLD reģistrēto dokumentu skaits bija 6 543 (tai skaitā dienesta korespondence, iekšējie normatīvie akti, rīkojumi, izziņas, pārskata dokumenti u.c. faktus fiksējošie dokumenti). 2025. gadā tika sagatavoti 10 RD lēmuma projekti.

RVPLD strādāja 75 speciālisti, viņu vidū 68 darbinieki ar augstāko izglītību, no tiem 46 darbinieki ar maģistra un 4 ar doktora grādu, 5 darbinieki ar vidējo speciālo izglītību.

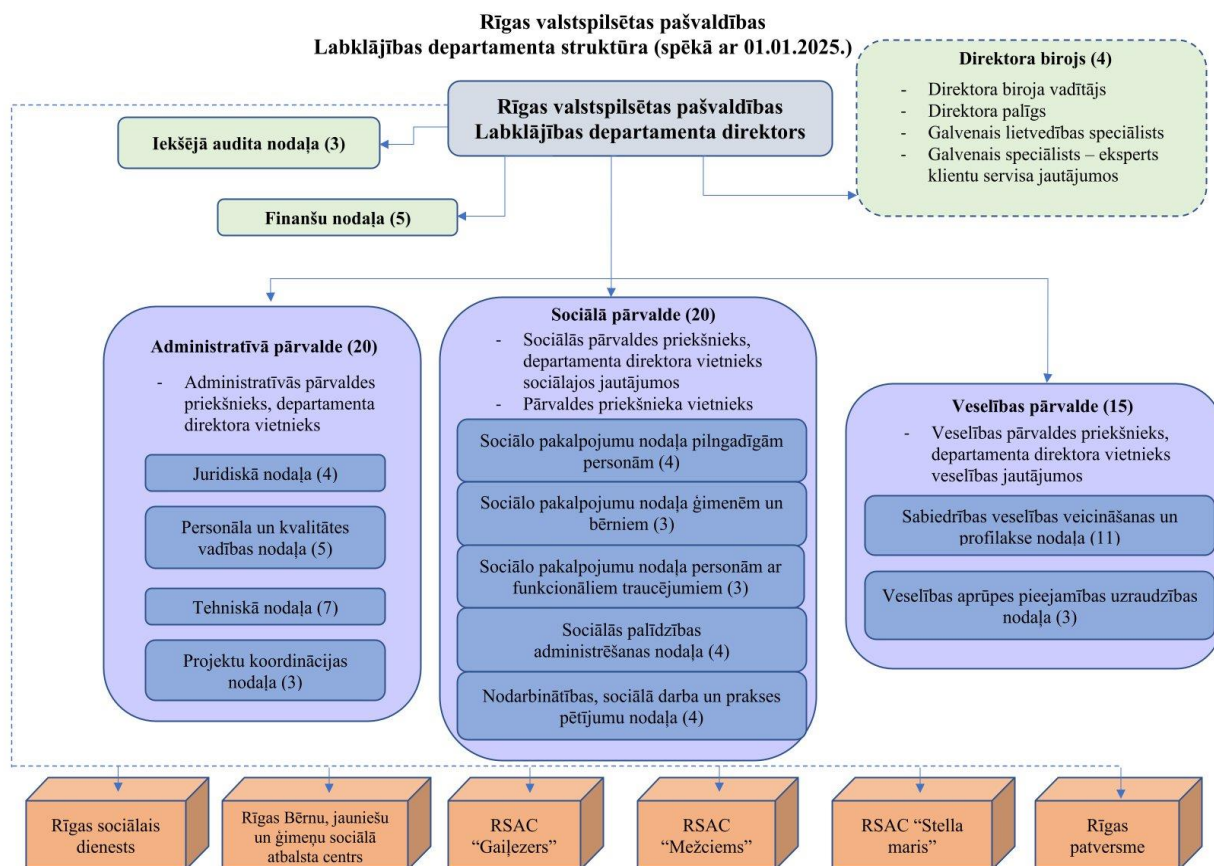

## Iedzīvotāju sociālā struktūra Rīgā

2026. gada 1. janvārī savu dzīvesvietu Rīgā bija deklarējuši vai norādījuši **659 416 iedzīvotāji**<sup>1</sup>.

**1.attēls. Iedzīvotāju vecuma struktūra Rīgā 2023. – 2025. gadā<sup>1</sup>**

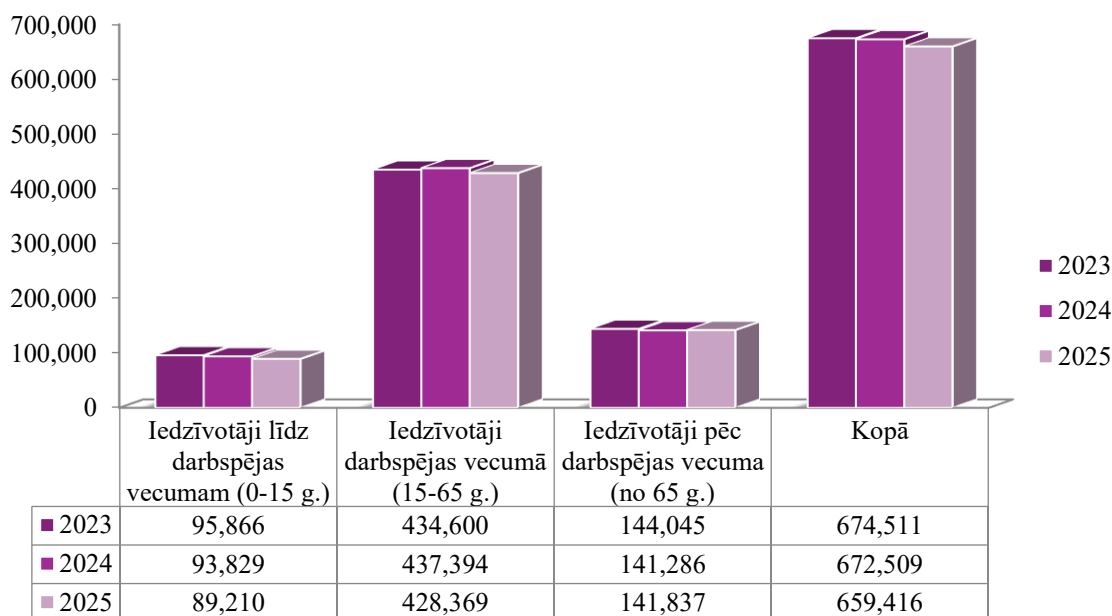

No Rīgas valstspilsētas pašvaldībā deklarēto personu kopskaita 2025. gadā 13,5% iedzīvotāju nebija sasnieguši darbspējas vecumu (no 0 līdz 15 gadiem), savukārt darbspējas vecumā (no 15 līdz 65 gadiem) bija 65% no iedzīvotāju kopskaita, vecāki par darbspējas vecumu (no 65 gadiem) – 21,5% (2023. gadā – 14,2%, 64,4%, 21,4%; 2024. gadā – 14%, 65%, 21%;).

<sup>1</sup> [Pilsonības un migrācijas lietu pārvaldes dati.](#)

1. tabula. Valsts pensiju saņēmēji, to % īpatsvars no Rīgas iedzīvotāju kopskaita 2023. – 2025. gada decembrī<sup>2</sup>

		2023		2024		2025	
		Skaitis	Īpatsvars iedzīvotāju kopskaitā %	Skaitis	Īpatsvars iedzīvotāju kopskaitā %	Skaitis	Īpatsvars iedzīvotāju kopskaitā %
<b>Valsts pensiju saņēmēji</b>		164 239	24,4	163 540	24,3	<b>162 329</b>	<b>24,6</b>
<b>No tiem:</b>	<b>Vecuma pensijas saņēmēji</b>	137 580	20,4	136 785	20,3	<b>136 069</b>	<b>20,6</b>
	<b>Invaliditātes pensijas saņēmēji</b>	20 119	3	20 269	3	<b>19 933</b>	<b>3</b>
	<b>Apgādnieka zaudējuma pensijas saņēmēji</b>	3 982	0,6	4 007	0,6	<b>3 916</b>	<b>0,6</b>
	<b>Izdienas pensijas saņēmēji</b>	3 287	0,5	3 225	0,5	<b>3 123</b>	<b>0,5</b>

2. tabula. Personas ar invaliditāti, to % īpatsvars no Rīgas iedzīvotāju kopskaita 2023. – 2025. gada decembrī<sup>3</sup>

		2023		2024		2025	
		Skaitis	Īpatsvars iedzīvotāju kopskaitā %	Skaitis	Īpatsvars iedzīvotāju kopskaitā %	Skaitis	Īpatsvars iedzīvotāju kopskaitā %
<b>Pilngadīgas personas ar invaliditāti</b>		55 343	8,2	56 838	8,5	<b>57 316</b>	<b>8,7</b>
<b>Tai skaitā:</b>	<b>Personas ar I grupas invaliditāti</b>	7 319	1	7 683	1,1	<b>7 685</b>	<b>1,2</b>
	<b>Personas ar II grupas invaliditāti</b>	24 176	3,6	24 419	3,6	<b>24 389</b>	<b>3,7</b>
	<b>Personas ar III grupas invaliditāti</b>	23 848	3,5	24 736	3,7	<b>25 242</b>	<b>3,8</b>
<b>Bērni ar invaliditāti</b>		2 467	0,4	2 591	0,4	<b>2 777</b>	<b>0,4</b>

<sup>2</sup> Valsts sociālās apdrošināšanas aģentūras dati.

<sup>3</sup> Valsts sociālās apdrošināšanas aģentūras dati.

**3. tabula. Pašvaldības sociālajai palīdzībai, sociālo pakalpojumu sistēmai un veselības aprūpei izlietotie Rīgas valstspilsētas pašvaldības budžeta līdzekļi**



	2023	2024	2025
<b>Rīgas valstspilsētas pašvaldības izdevumi (pamatbudžets), milj. EUR, no tā</b>	1 316,65	1432,96	<b>1701,80</b>
<b>Pašvaldības sociālajai palīdzībai, sociālajiem pakalpojumiem un veselības aprūpei, milj. EUR</b>	144,78	160,47	<b>187,87</b>
<b>Pašvaldības sociālās palīdzības, sociālo pakalpojumu un veselības aprūpei izlietoto līdzekļu īpatsvars Rīgas valstspilsētas pašvaldības budžetā, %</b>	11	11,20	<b>11,04</b>
<b>Pašvaldības sociālās palīdzības, sociālo pakalpojumu sistēmai un veselības aprūpei izlietotā finansējuma pieaugums/samazinājums salīdzinājumā ar iepriekšējo gadu, %</b>	+20,15	+10,84	<b>+17,07</b>
<b>Pašvaldības sociālās palīdzības, sociālo pakalpojumu sistēmai un veselības aprūpei izlietotie līdzekļi vidēji vienam Rīgas iedzīvotājam, EUR</b>	214,64	238,61	<b>284,91</b>

**4. tabula. Pašvaldības sociālās palīdzības un sociālo pakalpojumu sistēmai un veselības aprūpei izlietoto līdzekļu struktūra, milj. EUR**

	2023	2024	2025
<b>Sociālā palīdzība</b>	33,48	29,57	<b>34,69</b>
<b>Sociālie pakalpojumi</b>	108,39	127,54	<b>149,37</b>
<b>Veselības aprūpe un veicināšana</b>	0,46	0,72	<b>0,92</b>
<b>RVPLD administratīvie izdevumi</b>	2,45	2,64	<b>2,89</b>

## RVPLD pakļautības iestādes, pārraudzības kapitālsabiedrības un līgumorganizācijas



-  RVPLD pārraudzības kapitālsabiedrība vai līgumorganizācija
-  RVPLD pakļautības iestāde
-  RVPLD pakļautības iestāde un līgumorganizācija

1. Sociālie pakalpojumi personām bez noteiktas dzīves vietas		
<b>Evaņģēlisko kristiešu draudze "Zilais Krusts"</b>	40	Mazjumpravas iela 8
<b>SIA "V.E.L.G."</b>	44	Esplanādes iela 1
<b>SIA "V.E.L.G."</b>	80	Sofijas iela 8
<b>Biedrība "Labā cerība"</b>	17	Aglonas iela 35, k-3 (vīriešiem)
	74	Gardenes iela 3-11 (sievietēm)
<b>Biedrība "Latvijas Sarkanais Krusts"</b>	73	Gaiziņa iela 7
<b>Evaņģēlisko kristiešu draudze "Zilais Krusts"</b>		"Druvas", Bekas, Lēdmanes pagasts, Ogres novads
<b>Nodibinājums "Nova Vita"</b>	33	Katoļu iela 14A
<b>Biedrība "Integrācija sabiedrībai"</b>		Ratnieki, Silmalas, Salas pagasts, Mārupes novads
<b>Biedrība "Svētā Lūkas atbalsta biedrība"</b>	65	Bārddziņu iela 2
<b>Biedrība "Žēlsirdības misija "Dzīvības ēdiens""</b>	77	Kr. Barona iela 56
<b>Biedrība "Svētā Jāņa palīdzība"</b>	68	Zandartu iela 2A
<b>Nodibinājums "Latvijas Evaņģēliski luteriskās Baznīcas Diakonijas centrs"</b>	79	Ziepju iela 13
<b>Rīgas Sv. Trijādības – Sergija sieviešu klosteris</b>	26	Kr. Barona iela 156
<b>Rīgas patversme (vīriešu nodaļa)</b>	31	Latgales iela 208

<b>Rīgas patversme (sieviešu nodaļa)</b>	15	Eiženijas iela 1E
<b>Rīgas patversmes Dienas centrs</b>	33	Katoļu iela 57
<b>Rīgas patversmes Mobilā brigāde</b>	33	Mob.tālr. 27023550
<b>SIA "Senioru nams" SAC "Liepa" un SAC "Senlejas"</b>	25	Akāciju iela 5, Rīga Rīgas iela 43, Sabile
2. Sociālie pakalpojumi pensijas vecuma personām un personām ar invaliditāti		
2.1. Ilgstoša sociālā aprūpe un sociālā rehabilitācija institūcijā		
<b>RSAC "Gailezers"</b>	28	Hipokrāta iela 6
<b>RSAC "Mežciems"</b>	30	Malienas iela 3A
<b>RSAC "Stella maris"</b>	29	Birzes iela 54
<b>SIA "Senior Service"</b>	68	Baltāsbaznīcas iela 40
<b>SIA "Aprūpes grupa", "Gobas apartamenti" Struktūrvienība "Lastādija"</b>	61	Gobas iela 10A
		Lubānas iela 7
<b>SIA "Senior ABC"</b>	25	Zolitūdes iela 68A
<b>SIA "Senior Baltic" rezidence "Dzintara melodija"</b>	74	Jaunpils iela 20
<b>Biedrība "Latvijas Samariešu apvienība" SAC "SenRīga" un SAC "Pārdaugava"</b>	33	Katoļu iela 22,
		Garozes iela 15
<b>SIA "Senioru nams" SAC "Liepa"</b>	25	Akāciju iela 5
2.2. Grupu mājas (dzīvoklis) personām ar GRT		
<b>SIA "Dzīves oāze"</b>	49	Biešu iela 6
<b>Nodibinājums "Fonds KOPĀ"</b>	63	Slimnīcas iela 2

Biedrība "Latvijas Kustība par neatkarīgu dzīvi"	41	Imantas 8. līnija 1, k-3
Biedrība "Rīgas pilsētas "Rūpju bērns"", "Cerību dore"	53	Latgales iela 180B
Camphill nodibinājums "Rožkalni"		„Rožkalni”, Rencēnu pagasts, Valmieras novads
Biedrība "Latvijas Samariešu apvienība"	42	Dzērvju iela 1
Biedrība "Rīgas pilsētas "Rūpju bērns"" "Šūpoles"	43	Burtnieku iela 37
Biedrība "Rīgas pilsētas "Rūpju bērns"" "Mēness māja"	3	Putnu iela 6
Biedrība "Latvijas Kustība par neatkarīgu dzīvi"	35	Priedaines iela 11
<b>2.3. Specializētās darbnīcas pakalpojums personām ar GRT</b>		
Biedrība "Rīgas pilsētas "Rūpju bērns"", „Skaida"	11	Lubānas iela 39B
Nodibinājums "Fonds KOPĀ"	63	Slimnīcas iela 2
Biedrība "Svētā Jāņa palīdzība"	76	Cēsu iela 8
Biedrība "Rīgas pilsētas "Rūpju bērns""	53	Latgales iela 180B
Camphill nodibinājums "Rožkalni"	47	„Rožkalni”, Rencēnu pagasts, Valmieras novads
<b>2.4. Dienas aprūpes centri personām ar GRT</b>		
Biedrība "Latvijas Kustība par neatkarīgu dzīvi"	41	Imantas 8. līnija 1, k-3

Biedrības "Rīgas pilsētas "Rūpju bērns"" DAC "Cerību māja"	36	Rēzeknes iela 2A
Biedrības "Rīgas pilsētas "Rūpju bērns"" DAC "Cerību ligzda"	38	Balvu iela 11
Biedrības "Rīgas pilsētas "Rūpju bērns"" DAC "Mēness māja"	3	Putnu iela 6
Biedrības "Rīgas pilsētas "Rūpju bērns"" DAC "Cerību tilts"	19	Ieriķu iela 2B
Biedrības "Rīgas pilsētas "Rūpju bērns"" DAC "Cerību skola"	32	Ludzas iela 43
Biedrība "Saule"	78	Kolkasraga iela 18
	45	Ezera iela 21
Biedrība "Gaismas Stars"	66	Lāčplēša iela 60
Nodibinājums "Fonds Kopā"	67	Ieriķu iela 67A
Biedrības "Svētā Jāņa palīdzība" DAC "Saulesvece"	76	Cēsu iela 8
Biedrība "Nepaliec viens,,	35	Drustu iela 36A
Biedrība "Latvijas Kustība par neatkarīgu dzīvi"	35	Priedaines iela 11
<b>2.5. Citi dienas aprūpes centri, dienas centri pilngadīgām personām un Kopienas centrs</b>		
Biedrība "Resiliences centrs"	6	Avotu ielā 31 k-1
SIA "Dzīves oāze" DAC "Oāze" (personām ar demenci)	49	Biešu iela 6

Biedrības “Dzintarkrasta serviss” DAC “Liepa” (personām ar demenci)	69	Valentīna iela 16
Biedrības “Latvijas Neredzīgo biedrība” DC personām ar redzes invaliditāti “Strazdumuižas dienas centrs”	71	Braila iela 5
KC “Ābeļzieds”	51	Dzirčiema iela 24
DC “Vecmīlgrāvis”	16	Emmas iela 3
DC “Ķengarags”	17	Aglonas iela 35, k-3
DC “Ābeļzars”	6	Avotu iela 31, k-1
DC “Kamene”	8	Salnas iela 2
DC “Kastanis”	7	Aiviekstes iela 14
DC “Rīdzene”	10	Vidrižu iela 1C
Biedrības “Svētās Ģimenes Māja” DC “Svētās Ģimenes Māja	27	Klostera iela 5 un 7
Nodibinājuma “Latvijas Evaņģēliski luteriskās baznīcas Diakonijas centrs” DC “Paaudzes”	9	Ūnijas iela 49
Nodibinājuma “Latvijas Evaņģēliski luteriskās baznīcas Diakonijas centrs” DC “Dzīvības aka”	43	Mežrozīšu iela 43
Biedrības “Rīgas aktīvo senioru alianse” DC “Rasa”	56	A. Čaka iela 139

Biedrības “Svētā Jāņa palīdzība” DAC “Ozolaine” (personām ar demenci)	68	Zandartu iela 2A
Nodibinājuma “Latvijas Evaņģēliski Luteriskās baznīcas Diakonijas centrs” DC “Mēs”	41	Imantas 8. līnija 1, k-3
Biedrības “Latvijas Nedzirdīgo savienība” DC “Rītausma”	14	Kandavas iela 27
SIA “Aprūpes centrs “AGATE”” DAC personām ar demenci “Agate”	1	Skolas iela 21 Bruņinieku iela 8-5A
Biedrības “Svētā Jāņa palīdzība” DAC “Duntes ozoli” (personām ar demenci)	82	Pededzes iela 4
Biedrības “Latvijas Samariešu apvienība” DAC “Žubītes” (personām ar demenci)	33	Katoļu iela 22/24
<b>2.6. Sociālās aprūpes personas dzīvesvietā pakalpojumu sniedzēji</b>		
Biedrība “Svētā Jāņa palīdzība”	76	Cēsu iela 8
SIA „Mājas aprūpe”	72	Ernestīnes 24
AS “Aprūpes birojs”	9	Ūnijas iela 40
Biedrība “Latvijas Sarkanais Krusts”	52	Slokas iela 161, k-1
	34	Šarlotes iela 1B
Biedrība “Latvijas Samariešu apvienība”	3	Katoļu iela 22
	17	
	2	

Personu apvienība "Aleks un V Concord Service Group CNC"		Izstāžu iela 9, Valdlauci, Ķekavas pagasts, Ķekavas novads
SIA "Pirmais Patronāžas Serviss"	78	Pilsoņu iela 1C
SIA "Senior Latvia", SIA "Senior Group Latvia"	1	Baznīcas iela 24-1
SIA "Hospiss Māja"	27	Audēju iela 14-3
SIA "Dzīvības poga"		Dāliju iela 2/4, Baloži, Ķekavas novads
Invalīdu un viņu draugu apvienība "Apeirons"	1	Kr. Valdemāra iela 38, k.1
SIA "CareLat"		Teātra iela 59, Jūrmala
Nodibinājums "CARITAS LATVIJA"	27	O.Vācieša iela 6-4
Biedrība "Nepalie c viens"	35	Mārupes 14A
SIA "Caritas misija"	27	O.Vācieša 6-4
<b>3. Citi līgumi</b>		
Biedrība "Svētā Jāņa palīdzība"	16	Meldru iela 2
Biedrība "Skalbes"	34	Tērbatas iela 69
Biedrība "Centrs Marta"	34	Matīsa iela 49A
Personu apvienība "Aleks un V Concord Service Group CNC"	20	Brīvības gatve 369
	53	Latgales iela 250 A
	43	Stūrmaņu iela 29
SIA "Aniva"	59	Brīvības iela 399
	53	Latgales iela 163
	46	Aptiekas iela 8
Nodibinājums "Latvijas"	79	Daugavgrīvas iela 1

Evaņģēliski luteriskās baznīcas Diakonijas centrs"	3	Ziepju iela 13
	9	Ūnijas iela 49
	43	Mežrozīšu iela 43
<b>3.1. Dienas aprūpes centri bērniem</b>		
Biedrības "Latvijas Sarkanais Krusts" DAC "Stropiņš"	52	Slokas iela 161
Reliģiskās organizācijas "Pestīšanas armija" DAC "Patvērums"	34	Bruņinieku iela 10A
Nodibinājuma "Latvijas Evaņģēliski luteriskās baznīcas Diakonijas centrs" DAC "Tornakalns"	49	Biešu iela 6
Nodibinājuma "Latvijas Evaņģēliski luteriskās baznīcas Diakonijas centrs" DAC "Roku rokā"	58	Līksnas iela 13
Nodibinājuma "Latvijas Evaņģēliski luteriskās baznīcas Diakonijas centrs" DAC "Sirdsgaismā"	3	Ziepju iela 13
Nodibinājuma "Latvijas Evaņģēliski luteriskās baznīcas Diakonijas centrs" DAC "Paaudzes"	9	Ūnijas iela 49
Nodibinājuma "Latvijas Evaņģēliski luteriskās baznīcas"	43	Mežrozīšu iela 43

Diakonijas centrs” DAC “Dzīvības aka”		
<b>3.2. Sociālās aprūpes un sociālās rehabilitācijas pakalpojumi bērniem ar funkcionāliem traucējumiem</b>		
Biedrība “Rehabilitācijas centrs “Mēs esam līdzās””	81	Lēdmanes iela 2
Biedrība “Latvijas Bērniem ar kustību traucējumiem”	55	Varžu iela 3
Biedrība “Svētā Jāņa palīdzība”	76	Cēsu iela 8
Psihologa pakalpojums	66	Lāčplēša iela 27-9
Biedrība “Latvijas Portidžas mācībsistēmas asociācija”	73	Elijas iela 17-407
Īslaicīgā sociālā aprūpe bērniem ar invaliditāti “Atelpas brīdis”	22	Brīvības gatve 221
Biedrība “Nepaliec viens”	39	Mārupes iela 14A
Biedrība “Autisma centrs”	37	Jeruzalemes iela 2/4
SIA Terapijas centrs “Skaņas un mūzika”	33	E.Birznieka-Upīša 20A-203
Nodibinājums “Latvijas Bērnu atbalsta fonds”	15	Cementa iela 12
SIA „ABA Baltija”	52	Slokas iela 42a
SIA “Rīgas veselības centrs”	12	Kaņiera iela 13
	41	Imantas 8. līnija 1, k-1
	13	Spulgas iela 24
	43	Mežrozīšu iela 43
<b>3.3. Institūcijas, kurās tiek nodrošināta klātienē sociālpsiholoģiskās individuālās un grupu konsultācijas</b>		

Biedrība “Mediācijas telpa”	1	Lāčplēša iela 27
Nodibinājums “Centrs Dardedze”	39	Cieceres iela 3a
Biedrība “Skalbes”	64	Tērbatas iela 69
<b>3.4. Bērnu ilgstošas sociālās aprūpes un sociālās rehabilitācijas pakalpojuma institūcijā līgumorganizācijas</b>		
Biedrība “Latvijas Samariešu apvienība” bērnu ilgstošas aprūpes centrs “Krūze”	69	Krūzes iela 37
Biedrības “Latvijas SOS Bērnu ciematu asociācija” Rīgas SOS Jauniešu māja	25	Drustu iela 23
SIA “CareLat”	64	Zāliņa iela 4
<b>4. RBJĢSAC (pakļautībā)</b>		
Rīgas Bērnu, jauniešu un ģimeņu sociālā atbalsta centrs	11	Lubānas iela 17A
Struktūrvienība “Krīzes centrs”	53	Latgales iela 180 B
Struktūrvienība “Ziemeļi”	23	Sudrabu Edžus iela 11A
Struktūrvienība “Apīte”	10	Apes iela 8
Struktūrvienība “Ezermalā”	24	Ezermalas iela 36
Struktūrvienība “Vita”	25	Kalnciema iela 131
Struktūrvienība “Imanta”	60	Imantas 7. līnija 4
Struktūrvienība “Jauniešu atbalsta centrs”	60	Imantas 7. līnija 4
Struktūrvienība “Ģimenes atbalsta centrs”	23	Sudrabu Edžus iela 11A
<b>5. Krīzes centri</b>		
Biedrības “Sociālo pakalpojumu	45	Ezera iela 21

attīstības centrs” krīzes centrs “Mīlgrāvis”		
RBJĢSAC struktūrvienība “Krīzes centrs”	53	Latgales iela 180 B
Biedrības “Latvijas Sarkanais Krusts” krīzes centrs “Burtnieks”	48	Burtnieku iela 37
<b>6. RSD (pakļautības iestādes)</b>		
Centrālā administrācija	1	Baznīcas iela 19/23
<b>PĀRDAUGAVAS RAJONA NODAĻA</b>		
Pārdaugavas rajona “Ģimenes atbalsta centrs”	2	E. Smiļģa iela 46
Pārdaugavas rajona nodaļas Sociālās palīdzības un sociālo pakalpojumu centrs	4	Baldones iela 2
<b>LATGALES RAJONA NODAĻA</b>		
Latgales rajona “Ģimenes atbalsta centrs”	6	Avotu iela 31, k-2
Latgales rajona “Ģimenes atbalsta centrs”	7	Daugavpils iela 31
Latgales rajona Sociālās palīdzības un sociālo pakalpojumu centrs	7	Daugavpils iela 31
Latgales rajona Sociālās palīdzības un sociālo pakalpojumu centrs	17	Aglonas iela 35, k-1
Latgales rajona Sociālās palīdzības un sociālo pakalpojumu centrs	8	Salnas iela 2
<b>ZIEMEĻU RAJONA NODAĻA</b>		

Ziemeļu rajona nodaļas Sociālās palīdzības un sociālo pakalpojumu centrs	18	Brīvības gatve 266
Ziemeļu rajona Ģimenes atbalsta centrs	10	Vidrižu iela 1A
Ziemeļu rajona nodaļas Sociālās palīdzības un sociālo pakalpojumu centrs	19	Ieriķu iela 2B
Ziemeļu rajona nodaļas Sociālās palīdzības un sociālo pakalpojumu centrs	21	Hanzas iela 7
<b>7. Veselības aprūpes kapitālsabiedrības (pārraudzībā)</b>		
SIA “Rīgas 1. slimnīca”	34	Bruņinieku iela 5
SIA “Rīgas 2. slimnīca”	35	Ģimnastikas iela 1
SIA “Rīgas Dzemdību nams”	5	Miera iela 45
SIA „ “Rīgas veselības centrs”: filiāle “Tornakalns”	13 50	Spulgas iela 24 Kokles iela 12
filiāle “Iļģuciems”	51	Sēlpils iela 15
filiāle “Imanta”	41	Imantas 8. līnija 1, k-1
filiāle “Kengarags”	12	Kaņiera iela 13
filiāle “Bolderāja”	43 63	Mežrozīšu iela 43 Slimnīcas iela 2-1a
filiāle “Ziepniekkalns”	13	Spulgas iela 24
<b>8. Īslaicīgās uzturēšanās mītnes pakalpojums</b>		
Biedrība “Latvijas Sarkanais Krusts”	48	Burtnieku iela 37

<b>Biedrība “Latvijas Samariešu apvienība”</b>	42	Dzērvju iela 1
--	----	----------------

Ārpus Rīgas valstspilsētas pašvaldības Labklājības departamenta pakļautības iestāžu, pārraudzības iestāžu un līgumorganizāciju adresu saraksts	
Ilgstoša sociālā aprūpe un sociālā rehabilitācija institūcijas (iepirkuma līgumorganizācijas)	
SIA "Pansionāts Dzimtene"	Emīla Dārziņa iela 24, Jūrmala
Tukuma novada pašvaldības aprūpes centrs "Rauda" Rauda, Smārdes pagasts, Tukuma novads	Rauda, Smārdes pagasts, Tukuma novads
Biedrības "Latvijas Sarkanais Krusts" sociālās aprūpes centrs "Stūrīši"	Stūrīši 8, Laidzes pagasts, Talsu novads
Talsu novada pašvaldības iestāde pansionāts "Lauciene"	Pansionāts "Lauciene", Laucienes pagasts, Talsu novads
Nodibinājuma "Fonds "Cilvēks cilvēkam"" sociālās aprūpes centrs "Pāvilosta" un sociālās aprūpes centrs "Saulgoži"	Cīruļu iela 6, Pāvilosta, Dienvidkurzemes novads un Jūrkalne, Jūrkalnes pagasts, Ventspils novads
SIA "Aprūpes nams "Urga""	"Urgas pansionāts", Braslavas pagasts, Limbažu novads
Jēkabpils novada pašvaldības aģentūras "Jaunāmuiža", pansionāts "Jaunāmuiža"	"Jaunā muiža", Kūku pagastā, Jēkabpils novads
Aģentūra "Sociālās aprūpes centrs "Ziedugravas""	"Ziedugravas", Skrīveru pagasts, Aizkraukles novads
Biedrība "Sociālās aprūpes centrs "Allaži"" (līgums pārtraukts 2025.gada novembrī)	"Gaismas", Stīveros, Allažu pagasts, Siguldas novads
SIA "Magnum Social & Medical Care" centrs "RŪRE"	Labraga iela 11, Liepāja
SIA "Sociālā aprūpe"	Cīruļu iela 6B, Pāvilosta, Dienvidkurzemes novads
Grupu mājas (dzīvokļa) pakalpojums personām ar garīga rakstura traucējumiem	
Camphill nodibinājums "Rožkalni"	"Rožkalni", Rencēnu pagasts, Valmieras novads
Bērnu uzturēšanās iestādes – līgumorganizācijas	
Nodibinājums "Fonds Grašu bērnu ciemats"	Grašu pils, Cesvaines pagasts, Madonas novads
Biedrības "Latvijas SOS Bērnu ciematu asociācija" Valmieras SOS Bērnu ciemats	Ganību iela 3, Valmiera
Biedrības "Latvijas SOS Bērnu ciematu asociācija" Īslīces SOS Bērnu ciemats	Rudzu iela 14, Bauska, Bauskas novads un Dzirnava iela 19, Iecava
Biedrība "Centrs Elizabete"	Filozofu iela 3A, Jelgava

## Rīgas Sociālais dienests

Rīgas Sociālais dienests izveidots 2009. gada 1. decembrī. No 2020. gada 17. septembra to vadīja Guna Eglīte, ar 2024. gada 22. jūniju līdz jauna RSD vadītāja apstiprināšanai amatā RSD vadīja Ruta Čaika, sākot ar 2025. gada 16. maiju RSD vadītājs ir Andris Izinkēvičs.

Pēc datiem uz 2025. gada 31. decembri RSD strādāja 417 darbinieki, no kuriem sociālo palīdzību un sociālos pakalpojumus Rīgas iedzīvotājiem sniedza 263 sociālā darba speciālisti un 106 citu profesiju pārstāvji, kas sadarbojas ar klientu. RSD rajona nodaļās un Sociālās palīdzības un sociālo pakalpojumu centros kopā nodarbināti - 180 darbinieki, RSD Ģimenes un atbalsta centros - 95 darbinieki, Sociālā darba nodaļā – 15 darbinieki, Dienas centros un Kopienas centrā - 15 darbinieki, Klientu dzīves apstākļu un pašaprūpes spēju novērtēšanas sektorā 16 darbinieki, Atkarību profilakses sektorā 5 darbinieki, Sociālās palīdzības nodaļā – 9 darbinieki un Asistenta pakalpojuma pašvaldībā administrēšanas nodaļā - 24 darbinieki). No 417 darbiniekiem 386 ir sievietes un 31 – vīrietis.

RSD 245 sociālā darba speciālistiem ir iegūta augstākā izglītība, t.sk. 151 darbinieks ir ieguvis augstāko izglītību sociālajā darbā vai karitatīvajā sociālajā darbā, 8 darbiniekiem ir iegūta sociālās palīdzības organizatora pirmā līmeņa profesionālā izglītība un 2 darbiniekiem iegūta sociālā aprūpētāja izglītība.

2025. gada precizētais pamatbudžets - 12 443 323 EUR, tai skaitā atlīdzībai – 10 218 115 EUR. RSD darbinieku vidējā mēnešalga 2025. gadā - 1 440,05 EUR, vecākajiem sociālajiem darbiniekiem darba alga mēnesī no 1 652 līdz 1 730 EUR, sociālajiem darbiniekiem no 1 352 līdz 1 500 EUR, sociālās palīdzības organizatoriem no 1 200 līdz 1 248 EUR.

RSD 2025. gadā saņēmis 148 443 fizisko personu iesniegumus un 16 402 dokumentus no juridiskām personām, sniedzis 7 442 atbildes fiziskām personām un nosūtījis 23 283 dokumentus juridiskām personām, pieņēmis 142 398 lēmumus un lēmuma grozījumus.

2023. gadā RSD izveidots Zvanu centrs, kura mērķis bija Rīgas iedzīvotāju zvanu pieņemšana, pirmreizējā konsultēšana sociālās palīdzības un sociālā pakalpojuma saņemšanai. Sākotnēji Zvanu centra darbību nodrošināja 4 Zvanu centra informatori un 11 Teritoriālo centru informatori, no 2024. gada Zvanu centra darbību nodrošina 6 Zvanu centra darbinieki, 2025. gadā vidēji mēnesī atbildot uz 5 205 klientu zvaniem.

## Sociālā darba divu līmeņu darba organizācijas ieviešana un Ģimenes atbalsta centru izveidošana

Lai nodrošinātu kvalitatīva sociālā darba pakalpojuma sniegšanu, darbinieku labbūtības veicināšanu un mērķtiecīgu pāreju, lai ar 2028. gadu pilnībā ieviestu jauno pieeju sociālajam darbam ģimenēm ar bērniem (MK rīkojuma Nr.616 “Sociālās aizsardzības un darba tirgus politikas pamatnostādnes 2021. - 2027. gadam” 2.6.3. apakšpunkts) 2025. gadā turpinājās 2024. gadā uzsāktā RSD Rajonu nodaļu Ģimenes atbalsta centru izveidošana.

2024. gadā tika atklāti Latgales rajona un Ziemeļu rajona Ģimenes atbalsta centri.

RSD Pārdaugavas rajona Ģimenes atbalsta centrs darbību uzsāka 2025. gada 1. janvārī, apvienojot četrus teritoriālo centru sociālos darbiniekus vienkopus.

Lai nodrošinātu pilnvērtīgu sociālā darba pakalpojumu iedzīvotājiem, Ģimenes atbalsta centra struktūra tika veidota sekojoši – pirmreizējas informācijas izvērtēšanu un pakalpojumu nodrošināšanu veica astoņi 1. līmeņa sociālie darbinieki darbā ar ģimeni un bērniem un viens vecākais sociālais darbinieks.

Savukārt, sociālā gadījuma vadīšanu un sociālā darba intervenci vispārējā praksē veic 10 sociālie darbinieki darbā ar ģimeni un bērniem, no kuriem viens ir sociālais darbinieks darbā ar jauniešiem. Vajadzība pēc atsevišķa sociālā darbinieka darbā ar jauniešiem radās, ņemot vērā arvien palielinošos pusaudžu skaitu ar dažādām grūtībām – psihiskās veselības traucējumi, riski neiegūt 9. klašu obligāto izglītību, sociālo kontaktu nomaiņa uz dzīvi viedierīcēs, paaudžu

konflikti. Vecākais sociālais darbinieks sniedz atbalstu gadījuma vadīšanas procesā, sniedz metodisku atbalstu, kā arī nodrošina līdzdalību smagāku gadījumu risināšanā.

Tāpat Pārdaugavas Ģimenes atbalsta centrā darbu veica 4 sociālie darbinieki darbā ar ģimenēm un bērniem ar funkcionāliem traucējumiem un viens vecākais sociālais darbinieks. 2025. gadā tika novērots, ka būtiski palielinās šīs mērķa grupas klientu skaits, kas tiek skaidrots ar ļoti augstvērtīgiem un nepieciešamiem pieejamiem pakalpojumiem RVP – tādiem, kā aprūpe mājās, sociālās rehabilitācijas programmas bērniem ar neirālas attīstības traucējumiem un agrīna intervence, ļoti pieprasīta arī ABBA terapija. Veicot darbu ar šo mērķa grupu ir secināts, ka turpina pieaugt bērnu skaits ar diagnosticētiem autiskā spektra traucējumiem.

Atsevišķa mērķa grupa ir pilngadīgas personas, ar kurām darbu veica četri sociālie darbinieki darbā ar sociālo gadījumu. Šajā mērķa grupā tika novērots, ka klientu vajadzības ir kompleksas – veselība grūtības, mājokļa neesamība, nepietiekami ienākumi, vājas sociālās prasmes. Iepriekšminētais no sociālā darbinieka prasa individuāli pielāgotu un starpdisciplināru pieeju gadījuma vadīšanas procesā. Klienti bieži vērsas pēc palīdzības novēloti, kas apgrūtina efektīvu problēmu risināšanu, kā arī palielina pieprasījumu pēc pagaidu izmitināšanas un sociālās aprūpes pakalpojumiem.

Pārdaugavas rajona Ģimenes atbalsta centra darbinieki darbā ar cilvēkiem ar garīga rakstura traucējumiem ir novērojuši, ka klientiem mēdz būt zema atbildības sajūta ārstēšanās procesā (medikamentu nelietošana vai neregulāra lietošana), kas veicina krīzes situācijas un to atkārtosanos. Tāpat esošais normatīvais regulējums ierobežo iespējas nodrošināt ārstēšanās režīma ievērošanu, vienlaikus saglabājot personas autonomiju. Šīs mērķa grupas īpatnība ir nestabila sadarbība ar sociālo darbinieku pat uzticības gadījumā, kas apgrūtina ilgtermiņa sociālās rehabilitācijas procesa realizēšanu. Pie neliela sociālās situācijas vai veselības uzlabojuma, klienti ar garīgās veselības traucējumiem izvēlas rehabilitācijas procesu pārtraukt, kas nereti īsā laika periodā noved pie atkārtotas krīzes.

Sākotnēji darbs tika veikts divās adresēs – RSD Baldones ielas un Eduarda Smiļģa ielas telpās, bet no 2026. gada 1. janvāra Pārdaugavas Ģimenes atbalsta centrs apvienojies vienā adresē Eduarda Smiļģa ielā 46.

Ģimenes atbalsta centru mērķis ir sniegt profesionālu sociālā darba pakalpojumu ģimenēm ar bērniem un pilngadīgām personām. Ģimenes atbalsta centros veidojas vienota pieeja un izpratne par sociālā darba posmiem un procesiem, tādejādi uzlabojot sociālā darba kvalitāti un darbinieku labbūtību. Izveidojot Ģimenes atbalsta centrus, kā galvenos ieguvumus var minēt:

Visa gada garumā Ģimenes atbalsta centros tiek izvērtētas sociālo darbinieku profesionālās vajadzības atbalsta nodrošināšanai, kas sekmētu sociālā darba kvalitātes celšanu un sociālā darbinieka stiprināšanu savas profesionālās lomas stiprināšanai. Notika Ģimenes atbalsta centru darbinieku pieredzes apmaiņa, lai veicinātu vienotu sociālā darba pakalpojuma nodrošināšanu Rīgas pašvaldībā.

## **Restrukturizācija sociālās palīdzības un sociālo pakalpojumu jomā**

Pārskata periodā par 2025. gadu RSD tika uzsākta būtiska strukturālā reorganizācija sociālās palīdzības un sociālo pakalpojumu, tostarp sociālās aprūpes un sociālās rehabilitācijas jomā.

Nemot vērā, ka katrā rajona nodaļās tika izveidoti ĢAC, secināts, ka nepieciešams pilnveidot RSD struktūru, lai nodrošinātu efektīvāku resursu izmantošanu un vienotu pieeju pakalpojumu sniegšanā Rīgas iedzīvotājiem. Tā rezultātā tika plānota un uzsākta SPSP centru izveide katrā rajona nodaļā, apvienojot teritoriālos centrus vienotā struktūrā.

Restrukturizācijas gaitā tika izvērtēti divi iespējamie SPSP centru darbības modeļi. Pirmais paredzēja darbinieku atrašanās vietu saglabāšanu esošajās adresēs, vienlaikus izvērtējot iespēju samazināt klientu pieņemšanas vietu skaitu adresēs ar nelielu darbinieku skaitu. Otrais

modelis paredzēja darbinieku koncentrēšanu vienā adresē katrā rajonā, izveidojot vienotu klientu apkalpošanas centru, tostarp apsverot telpu nomu no privātā sektora.

Tika konstatēts, ka piemērotu telpu pieejamība ir būtisks priekšnosacījums kvalitatīvai pakalpojumu sniegšanai. Tādēļ tika noteiktas prasības telpām – vides pieejamība, mūsdienīgs aprīkojums, klientu uzgaidāmās zonas izveide, ventilācijas sistēmu nodrošinājums, kā arī klientu apkalpošanas zonas nodalīšana no darbinieku darba vietām.

Restrukturizācijas ietvaros tika izvērtēta teritoriālo centru vadītāju noslodze. Tika konstatēts, ka pēc ĢAC izveides būtiski samazinājās gan darba apjoms, gan pakļautībā esošo darbinieku skaits, gan apkalpojamo klientu skaits.

Pamatojoties uz izvērtējuma rezultātiem, tika pieņemts lēmums no 2025. gada 1. jūlija likvidēt deviņas teritoriālo centru vadītāju amata vietas. Vienlaikus katrā rajona nodaļā tika izveidotas divas jaunas vadītāja vietnieku amata vietas – sociālās palīdzības un sociālo pakalpojumu jomā.

Jaunizveidotie amati nodrošināja skaidrāku funkciju sadalījumu, stiprināja vadības kapacitāti un veicināja efektīvāku darba organizāciju rajona līmenī.

### **Izmaiņas klientu novērtēšanas procesā**

Pārskata periodā tika uzsākta arī Sociālās aprūpes un sociālās rehabilitācijas pakalpojumu novērtēšanas sektora reorganizācija. Tās ietvaros tika plānots mainīt sektora struktūru un apvienot funkcijas, pārceļot uz to dzīves apstākļu apsekošanas speciālistus.

Izvērtējot darbinieku noslodzi, tika konstatēts, ka “apsekotāju” darba noslodze bija nepilnīga, savukārt “novērtētājiem” bija nepieciešami papildu resursi kvalitatīvai un savlaicīgai klientu izvērtēšanai.

Tika identificēta arī klientu neapmierinātība ar dubultu novērtēšanas procesu, jo dzīves apstākļu un funkcionālo spēju izvērtēšana tika veikta atsevišķi, divās vizītēs.

Lai uzlabotu pakalpojumu kvalitāti un samazinātu administratīvo slogu klientiem, tika pieņemts lēmums apvienot abas funkcijas vienā amatā, izveidojot klientu apkalpošanas speciālista amatu (dzīves apstākļu un pašaprūpes spēju novērtēšanā).

Lai nodrošinātu sekmīgu pāreju uz jauno darba modeli, tika noteikta nepieciešamība pilnveidot darbinieku profesionālās kompetences.

“Apsekotāji” apguva klientu vajadzību un pašaprūpes spēju novērtēšanu, darbu ar APSIS sistēmu, kā arī klientu fizisko un sociālo resursu izvērtēšanu.

Savukārt “novērtētāji” apguva dzīves apstākļu novērtēšanas prasmes, sociālās situācijas analīzi un darbu ar SOPA datu bāzi, nodrošinot pilnvērtīgu informācijas apriti un dokumentēšanu.

### **Dienas centru un kopienas centra darbības izvērtējums**

2025. gadā Rīgas Sociālajā dienestā darbojās un nodrošināja dažādas aktivitātes četri dienas centri un viens kopienas centrs.

**DC “Kamene”** 2025. gadā sniedza sociālos pakalpojumus sociālā dienesta klientiem (senioriem, bezdarbniekiem un citām pieaugušām personām) un Rīgas pilsētas apkaimju iedzīvotājiem. Pakalpojums tika veidots atbilstoši RSD izvirzītajiem mērķiem un uzdevumiem, izmantojot aprobētās metodes un arī apgūstot jaunas. Pusgadā DC tika samazināts darbinieku skaits. Līdz ar to vasaras periodā mainījās aktivitātes un nodarbības. Notika daudz sarunas un diskusijas, kuras palīdzēja vieglāk izprast un veidot attiecības ar līdzcilvēkiem un notikumiem. Tās veicināja jaunu attiecību veidošanos grupu dalībnieku vidū. Kā arī personisko resursu aktivizēšanu un centienus pašiniciatīvas realizēšanai. No klientu vidus pieteicās jauni grupu vadītāji. Pateicoties brīvprātīgajiem, tika atjaunotas trīs nodarbību grupas.

DC apmeklētāji nostiprināja savas prasmes un apguva jaunas zināšanas dažādās interešu izglītojošās nodarbībās : prāta spēles, nodarbības ar mākslas terapijas elementiem, ceļotāju klubs, galda kultūra, pasaules tautu stāsti, pasaules un latviešu mūzikas leģendas. Ļoti aktīvi klienti turpināja darboties latviešu valodas nodarbībās. Valodas apgūvē izmantojām dažādas piedāvātās formas gan lasot, stāstot, tulkojot, rakstot diktātus stundu nodarbībās ( arī mājas darbi), gan arī piedaloties svētku pasākumos un apmeklējot dažādus kultūras pasākumus. Koncerti, izstādes, teātru apmeklējumi, muzeji. Aktīvi DC dalībnieki iesaistījās jaunizveidotajā angļu valodas grupā. Nozīmīgi mūsu klientu dzīvē, veselības nostiprināšanai , ir veselīga dzīves veida veicinošas grupas. 2025. gadā tādas bija deviņas. Katrs pēc savām spējām varēja izbaudīt kustību prieku, rīta rosmi, boccia, spēles svaigā gaisā, dejas sēdus vai līnijdejas un arī apgūt ķīniešu vingrošanu taiczi cuaņ. Populāras bija RVPLD projekta “Mēs par veselīgu Rīgu!” piedāvātās nūjošanas nodarbības Rīgas apkaimēs un cigun nodarbības DC zālē. Tajās piedalījās ne tikai mūsu apmeklētāji, bet arī dažāda vecuma interesenti no apkaimes. 2025. gadā DC saviem klientiem nodrošināja informatīvas konsultācijas par sociālajiem pakalpojumiem, sociālo palīdzību un citiem sabiedrībā aktuāliem jautājumiem, kā arī nodrošināja datora/interneta, kopētāja izmantošanu. Notika individuālas konsultācijas, tika sniegts psihosociālais atbalsts.

DC savas funkcijas veica sadarbībā ar valsts un pašvaldības institūcijām, nevalstiskajām organizācijām, kā arī citām juridiskām un fiziskām personām. Daži piemēri. Regulāri tika organizēti pasākumi un izstādes sadarbībā ar RCB Pļavnieku filiālbibliotēku. Aizvadītajā gadā notika DC mākslinieču darbu izstādes “Krāsainā vasara” un S.Blumbergas personālizstāde “Apsveikumu kartiņas krustdūriena tehnikā” un citi kopīgi pasākumi. DC svētku pasākumos vairākas reizes koncertēja Rīgas Ķengaraga mūzikas un mākslas skolas audzēkņi un pedagogi. Regulāri mūsu klienti tika aicināti iepazīties ar jaunākajām izstādēm un piedalīties “Senioru brokastīs” mākslas centā “Zuzeum”. Ķīniešu vingrošanas grupa “Taiczi cuaņ” piedalījās Apkaimes svētkos Dreiliņkalnā. Pašvaldību vēlēšanu laikā, Dienas centra telpās darbojās vēlēšanu iecirknis. Tas deva iespēju klientiem un tuvākās apkaimes iedzīvotājiem saņemt informāciju un nobalsot viņiem pieņemamā laikā.

2025. gadā apmeklējot DC, klienti ir kļuvuši dzīvespriecīgāki, atvērtāki. Viņiem ir izveidojušies jauni sociālie kontakti, iegūts atbalsts no līdzcilvēkiem. Aktīva piedalīšanās DC “Kamene” piedāvātajā pakalpojumā, sekmēja klientu dzīves kvalitātes uzlabošanu, spējas sociāli funkcionēt un iekļauties Pļavnieku kopienas sociālajā dzīvē un integrēties Rīgas valstspilsētas sabiedrībā.

**DC “Vecmīlgrāvis”** 2025. gadā piedāvāja izglītojošas, radošas un citas dažādas aktivitātes bērniem un jauniešiem, un pilngadīgām personām, kas veicina sociālo prasmju attīstību, kopienas sajūtu un fizisko garu.

DC pilngadīgās jomas apmeklētāji šajā gadā turpināja aktīvi vingrot esošajās grupās – pilates ar bumbām, aktīvās kustības uz paklājiņiem, kustību aktivitātes senioriem, rīta un dienas jogas, kā arī piedalījās nūjošanas aktivitātēs. Papildus tam DC darbojās pašpalīdzības grupas – latviešu sarunvaloda, atvērti valodai un Bībeles vārds.

Minētajā gadā tika izveidota radošās nodarbības grupa. Apmeklētāji ar interesi iesaistījās radošajās nodarbībās, kurās viņiem bija iespēja atklāt un pilnveidot savas radošās spējas un talantus. Grupas dalībnieki ar prieku veidoja savu darbu izstādes DC zālē.

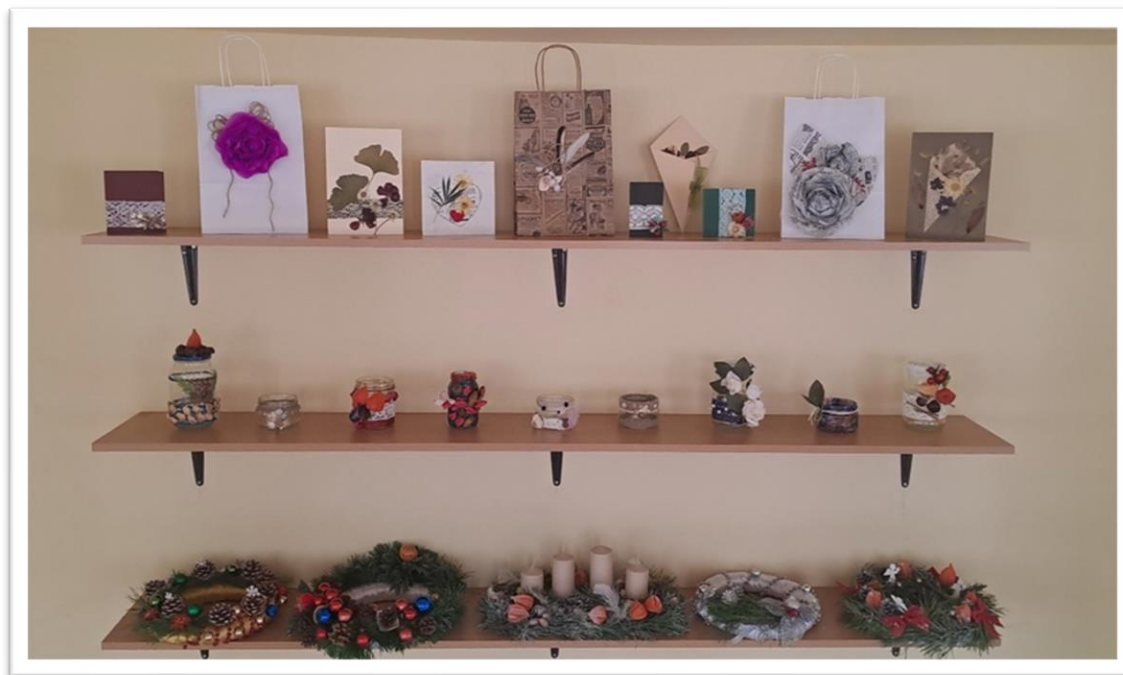

Kā jaunums, sākot ar 2025. gada rudenī, DC klientiem ir pieejams velotrenažieris. Apmeklētāji un sociālās mājas iedzīvotāji labprāt izmantoja iespēju lietot DC datorus, velotrenažieri, lasīt DC pieejamās grāmatas un jaunākos preses izdevumus.

Sadarbībā ar Rīgas Stradiņa universitāti DC senioriem bija iespēja piedalīties pētījumā "Rīgas Kognitīvā Skrīninga tests", tādejādi veicot savas veselības izvērtējumu saistībā ar iespējamu demences attīstības risku.

Klienti iesaistījās DC organizētajos pasākumos un ekskursijās, veicinot savu sociālo prasmju attīstību un saturīgu brīvā laika pavadīšanu.

Sadarbībā ar RSD pakalpojuma nodaļu, DC telpās, tika noorganizēta informatīvā stunda par RSD pieejamajiem pakalpojumiem plašākai auditorijai – Vecmīlgrāvja apkaimei.

Aizvadītajā gadā tika uzsākta sadarbība ar pašdarbības teātri "Saulespuķe", kuri sniedza lugu iestudējumus un dzejas lasījumus ne tikai DC klientiem, bet arī sociālās mājas un apkaimes iedzīvotājiem.

2025. gadā tika izveidots DC Facebook konts ar aktivitāšu informāciju esošajiem un jaunajiem klientiem.

DC "Vecmīlgrāvis" bērni un jaunieši apmeklē ikdienā gan pēc skolas, gan skolas brīvlaikos. Ikdienā bērni un jaunieši DC darbojas radoši – radot dažādus darbiņus dažādās tehnikās. Arī pašiem ir iespēja izrādīt iniciatīvu un novadīt savu izvēlēto nodarbību citiem. Labprāt tiek spēlētas gan aktīvās un sportiskās, gan galda spēles. Kā arī iecienītas ir kino pēcpusdienas ar popkorna ēšanu. Bērni paši izveidoja iknedēļas līnijdeju nodarbības. Labprāt izmanto iespēju DC pildīt uzdotos skolas mājas darbus. Sadarbībā ar žurnālu Baltais valis bērniem bija iespēja piedalīties vairākos zīmēšanas konkursos. Vienā no tiem DC meitene ieguva 1.vietu, citu mūsu bērnu darbi tika nopublicēti žurnāla izdevumā. Ik gadu tiek rīkotas foto orientēšanās sacensības dažādās Rīgas vietās. Šogad tās norisinājās Ziemeļblāzmas parkā.

Bērni un jaunieši regulāri piedalījās dažādās izglītojošajās nodarbībās gan par drošību uz ielas, gan dažādu tradīciju apzināšanā un starptautisko svētku dienu atzīmēšanā, izglītojoties caur radošajām nodarbībām un informatīvi izglītojošām aktivitātēm.

Skolas brīvlaiki DC norit aktīvi gan iekštelpās, gan dodoties uz vietējo sporta laukumu, dažādām ekskursijām, muzejiem un izklaides vietām - Rīgas Skolu muzejs, Modes muzejs, Rīgas Motormuzejs, Mencendorfa nama, rīdzinieku māja-muzejs, ekskursijas apmeklējums "Getliņi EKO" un Vecrīgas ekskursija ar gidu. Kā tradīcija ir izveidojusies izstāžu apmeklēšana k/p

Ziemeļblāzmā. Latvijas Skolu jaunatnes dziesmu un deju svētku ietvaros DC bērniem un jauniešiem bija iespēja apmeklēt Skolēnu teātra izrādes un piedalīties radošajās darbnīcās. Ļoti spilgtas emocijas bija bērniem tikšanās un darbošanās ar Latvijas kanisterapijas suņiem.



DC ir izveidojusies ilgstoša sadarbība ar Bāreņu biedrību "Saules bērni", kuri regulāri atbalsta bērnus ar Ziemassvētku vecīša klātbūtni, cienastiem un dāvanām dažādos svētkos (Valentīna diena, Lieldienas, skolas liecības saņemšanas diena un Zinību diena, kā arī Helovīna un Ziemassvētkos). Savukārt Rīgas Jauno Evaņģēlisko baptistu draudze ik gadu aicina uz Jaungada teātra uzvedumiem. Šogad bija "Čipalino" apmeklējums k/p "VEF". Forum Cinemas Latvia OU filiāle Latvijā atbalstīja mūs ar bezmaksas kino seansu. Bija bērni, kuri kinoteātri apmeklēja pirmo reizi. Sadarbībā ar Biedrība "Cita Rīga" tika noorganizēta ekskursija ar gidu pa

Vecrīgu. Šajā gadā tika uzsākta sadarbība ar "TheQuests", kur mūsu DC bērniem bija iespēja bez maksas apmeklēt 2 kvesta spēles. Sadarbība turpināsies arī nākamajā gadā.

Turpmākajā darbībā plānots turpināt attīstīt centra piedāvājumu, pilnveidot esošās aktivitātes un veicināt vēl plašāku sabiedrības iesaisti, stiprinot dienas centra nozīmi vietējā kopienā.

**Dienas centrs pilngadīgām personām "Ķengarags"** ir vieta, kur cilvēks var gūt psihosociālu atbalstu, veicināt socializāciju, justies vajadzīgs, piederīgs, noderīgs, organizēti un strukturēti pavadīt savu brīvo laiku, rodot jaunas intereses un aizraušanās, dalīties pieredzē un savā dzīves skatījumā, kā arī nodrošināt jēgpilnas brīvā laika aktivitātes. 2025. gads ir aizvadīts aktīvi darbojoties dažādās interešu grupās, dodoties ekskursijās un pārgājienos, apmeklējot dažādas izstādes, koncertos un dzejas lasījumus, ne tikai DC, bet arī citviet Rīgā un ārpus tās. Grupu nodarbības ir DC ikdienas metode darbā ar apmeklētāju, kas veiksmīgi tiek pielietota, lai cilvēks spētu iejusties, atvērties, uzticēties un justies droši.

Ik viena nodarbība, kas notiek DC vai ārpus tās, sniedz apmeklētājam prieku, piederību, liek justies noderīgam un spējīgam. Apmeklējot centru tiek veicināta cilvēka labklājība, labbūtība, aizkavējot strauju novecošanos, vientulības un demences rašanos. Ir paties prieks, ka centra apmeklētāji savā starpā ir atraduši draugus, domu biedrus, viens otru atbalsta un rūpējas par grupas dalībniekiem, lai katrs justos gaidīts. DC "Ķengarags" darbs rit uz priekšu raiti un aktīvi, par ko liecina apmeklētāju pastāvīga, ieinteresēta, regulāra un ilgstoša apmeklētība.

2025. gadā tika turpinātas jau ierastās nodarbības – latviešu, angļu un vācu valodu apguve. Apmeklētāji atsvaidzina zināšanas ne tikai valodu apguvē, bet arī prāta treniņa nodarbībās, kas palīdz nezaudēt asumu, možumu un izdomu. Klienti radoši darbojās zīda apgleznošanā, dekupāžā, enkaustikā, marmorēšanā, stikla kodināšanā, ziepju un sveču gatavošanā. Iespēju robežās tika veidotas meistarklases arī citās radošās nodarbēs, kas nav pieejamas ikdienā, piemēram, tika izgatavoti ādas blociņi, vāciņi un aproces. DC tapa arī skaistas rotaslietas darbojoties ar pērlītēm. No DC izgatavotajiem darbiem tika veidotas izstādes, lai iedvesmotu gan jaunus, gan citus centra apmeklētājus līdzdarboties nodarbībās. Ar izstādes palīdzību parādām, ka tas ir paveicams ikvienam centra apmeklētājam un katram tika rasta iespēja izmēģināt un atrast sev atbilstošāko nodarbi.

Dienas centra telpas katru otrdienu ieskandināja koris "Optimisti", kas ar savu skanīgumu dalās arī bibliotēkas un aprūpes namos, sniedzot nelielus koncertus.

Psiholoģijas nodarbībās bija iespēja ne tikai klausīties kādu aktuālu tēmu, kas skar ikdienā, ko ir sagatavojusi grupas vadītāja, bet arī piedāvāt savas tēmas, kuras vēlas izziņāt, vai uzzināt ko jaunu, šādā veidā rodot atbalstu sev.

DC aktīvi darbojās Pensionāru Apvienības klubiņš "Lāpa", kas reizi mēnesī nāk uz sanāksmēm.

2025. gadā DC visvairāk apmeklētās bija aktīvās atpūtas nodarbības, kurās bija iespēja aktīvi izkustināt un izvingrināt visu ķermeni. Pavisam centrā ir trīs aktīvās atpūtas grupas, kas sanāk kopā divas reizes nedēļā. Ļoti pieprasītas ir arī līnijdejas, kuras tiek nodrošinātas gan iesācēju līmenī, gan dancotājiem jau ar zināmu pieredzi dejošanā. Lai gan ilggadēja līnijdeju pasniedzēja-brīvprātīgā nolēma beigt savas deju pasniedzējas gaitas, tomēr grupas turpina darboties ka pašpalīdzības grupas. Tāpat iepriekšējā gadā DC aktīvi tika laikmetīgās dejas nodarbībās. DC ir pieejams arī nūjas nūjošanai, ko apmeklētāji aktīvi izmanto.

Lai papildinātu DC aktivitāšu piedāvājumu un iespējas, bieži notika aktivitātes ārpus telpām.

Neatņemama sastāvdaļa DC ikdienā bija muzeju, izstāžu un koncertu apmeklēšana, ne vien Rīgā, bet arī Ogrē un Jūrmalā. Tika uzturēta arī sadarbība ar Ķengaraga un Daugavas filiālbibliotēkām. Bibliotēkas telpās DC apmeklētājiem bija iespēja veidot savu darbu izstādes, kā arī DC apmeklētājiem bija iespēja apmeklēt dažādas vispārizglītojošas lekcijas, ko piedāvāja bibliotēka. Klienti devās garākos pārgājienos gar jūru, izbaudot Daugavas promenādes skaistumu.

Lai paši savām rokām radītu dekorus gada lielākajiem svētkiem, klienti devās dabā. Pirms Liendienām uz tuvākajiem mežiem saplūkt zarus, lai tie saplauktu uz svētkiem. Liendienās tika kopīgi krāsotas olas ar netradicionālām metodēm, ka arī ceptas gardas maizītes. Uz Jāņiem darinām vainagus un sējām pušķus no ziediem, kas saplūkti vietējās pļaviņās. Kopīgiem spēkiem tika siets Jāņu siers un cepti pīrāgi. Ziemassvētkos dodamies meklēt čiekurus, egļu zarus adventes vainagam. 2025. gada rudens mūs lutināja ar sēņu ražu, ko kopīgi braucām lasīt Salaspils mežos.

Neatņemama Dienas centra sastāvdaļa ir brīvprātīga darba veicēji. Pavisam DC gada laikā darbojās 11 brīvprātīgie, aktīvi iesaistoties ikdienas darbiņos.

**DC “Kastanis”** 2025. gadā turpināja apzināties savu piederību apkaimes kopienai un iesaistīties apkaimes aktivitātēs. Katru nedēļu Dienas centrā bija iespēja aprunāties ar sociālo darbinieku, apspriest interesējošo tēmu vai kopā padomāt, kā tikt galā ar dažādām problēmām. Kopā ar brīvprātīgajiem sociālais darbinieks un klientu apkalpošanas speciālists katrā grupā veidoja mikroklimatu, kas palīdzēja apmeklētājiem justies piederīgiem, vajadzīgiem, veiksmīgi funkcionēt un radoši realizēt savus talantus.

2025. gadā aktīvi tika izmantotas WhatsApp, un Facebook platformas, lai informētu apmeklētājus un interesentus par nodarbībām, ekskursijām, pasākumiem un arī sazinātos ar klientiem, kuri veselības problēmu dēļ nevar apmeklēt centru.

Dienas centrā aktīvi darbojās jaunie brīvprātīgie. Latviešu valodas klubīnā ievērojami palielinājies audzēkņu skaits un arī Līnijdeju grupā pievienojās jauni dalībnieki. Dienas centra apmeklētājiem ļoti patika tādas radošas aktivitātes kā fotoizstāžu veidošana. Ziemassvētkos izveidota fotoizstāde “Dižie rūķi”, kurā iemūžināti centra brīvprātīgie rūķu cepurēs. Labi apmeklēts bija vizuālo lekciju cikls jeb “Ceļotāju klubs” un “Prāta treniņa un atmiņas treniņa grupas”. Dienas centrā darbojās divas gleznošanas grupas. Dalībnieki mācījās gleznot apgūstot dažādas tehnikas. Iecienītas bija arī mākslas zinātnieces E.Šmites mākslas lekcijas.

2025. gadā turpinājās sadarbība ar Mazjumpravas biedrību un amatieru teātru grupu “Saulespuķes”. Dienas centra apmeklētāji izmantoja iespēju kopā izglītoties un apmeklēt dažādas izstādes ( piemēram M.Brences izstāde "Iemīlējusies") un muzejus, devās ekskursijās uz Carnikavas muzeju, uz atjaunoto Dobeles pili, uz Ogres Mākslas un vēstures muzeju, uz Rundāles pili un parku un Siguldas Jauno pili.

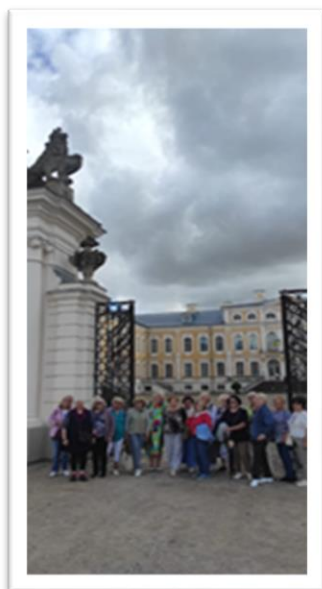

2025. gadā dienas centra apmeklētāji iesaistījās palīdzības akcijā Ukrainai. Ziedoja apģērbu, tika uzadāti 250 zeķu pāri. Vēl izveidojās sadarbība ar biedrību Eņģeļu pasts - centra klienti uzadāja 54 zeķu pārus senioriem sociālos aprūpes centros un saziedoja 20 dāvaniņas

Ziemassvētkos trūcīgiem cilvēkiem ar īpašam vajadzībām. Turpinot labdarības darbus, netika aizmirsti arī “mazie” brāļi un tika savāktas segas, palagi un virspalagi dzīvnieku patversmei.

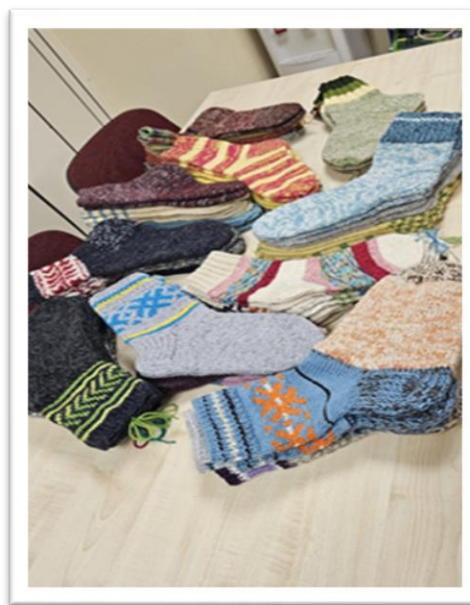

Visu 2025. gadu centra apmeklētāji un darbinieki centās veidot radošas darbnīcas, kas ir saistītas ar gadskārtu ieražām, piemēram, Līgo vainagu veidošana, Pirts paklāja aušana, mušmiru un eglītes rotājumu darināšana, piparkūku cepšana, Ziemassvētku logu dekorēšana.

Rīgas svētā Alberta draudze iepriecināja dienas centra seniorus ar draudzes ģimeņu sagatavotām dāvanām. Darbs dienas centrā rit uz priekšu, pievienojas jauni dalībnieki, paldies brīvprātīgajiem un arī draugiem no citiem centriem un no nevalstiskām organizācijām.



**Kopienas centrā “Ābeļzieds” 2025. gads aizritēja kā radošs un darbīgs cilvēku piepildīts gads, kurā īstenojās centra misija — mazināt sociālos riskus, veidot atbalstošu vidi un stiprināt sociālo tīklojumu Rīgas valstspilsētā. Kopienas centrs “Ābeļzieds” ir vieta, kur cilvēki var satikt domubiedrus, apgūt jaunas prasmes un piedzīvot kopības sajūtu. Ikdienā un pasākumos kopienas centrā satiekas dažādas paaudzes, valodas un pieredzes, veidojot vidi, kurā cilvēki jūtas gaidīti un piederīgi.**



2025. gads iezīmējās ar nozīmīgu soli starptautiskā virzienā — līdzās vairākiem vietējiem studentiem, nodrošinot studiju prakses praktikantēm no Spānijas. Tāpat arī studente no Indijas pievienojās brīvprātīgā darbā, mācot dejas Kopienas centra apmeklētājiem. Šī pieredze bagātināja centra ikdienu, radīja starpkultūru dialogu un sniedza iespēju apmeklētājiem iepazīt jaunas perspektīvas.

Viena no Kopienas centra “Ābeļzieds” stiprajām pusēm ir brīvprātīgo kustība. Brīvprātīgie iesaistās gan ikdienas nodarbībās, gan pasākumu organizēšanā, gan izbraukuma aktivitātēs apkaimes un pilsētas mēroga notikumos, tostarp piedaloties Rīgas svētkos “Alternatīvā Rīga” un Starptautiskajā brīvprātīgo dienā. Brīvprātīgo ieguldījums ir būtiska centra identitātes daļa un viņu darbs nodrošina to, ka centra apmeklētājiem ir pieejams plašs aktivitāšu klāsts, un radīta vide, kurā cilvēki var dalīties savās interesēs, prasmēs un pieredzē.

Radošās aktivitātes šajā gadā piedzīvoja īpašu uzplaukumu. Centra apmeklētāji apguva gan jaunas rokdarbu tehnikas, piemēram, pergamano, gan atjaunoja senākas prasmes — skrapbukingu, origami un ziepju liešanu. Gleznotāju grupas strādāja tik aktīvi, ka izstādes tika mainītas ik pēc viena līdz diviem mēnešiem. Šīs izstādes ir neatņemama centra atmosfēras daļa, kas iedvesmo gan autorus, gan skatītājus.

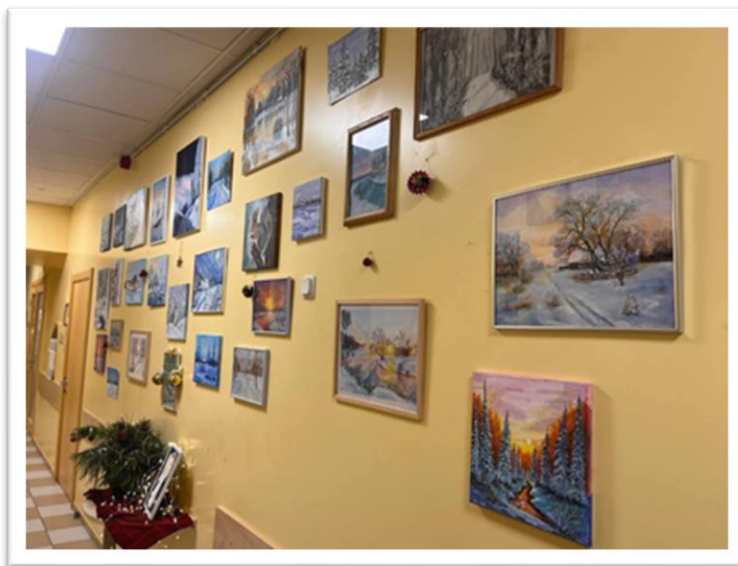

Kultūras un izglītojošie notikumi turpināja būt nozīmīga centra darba daļa — ansambļu un koru koncerti, galda tenisa paraugdemonstrējumi, tematiskie pasākumi, ciemiņu vizītes, jaunas latviešu valodas sarunu grupas un skolēnu grupas aktivitātes brīvlaikos.



Centra ikdienu bagātināja arī skolēnu un ģimeņu aktivitātes. Bērni un jaunieši aktīvi iesaistījās pasākumos, ekskursijās un radošajās darbnīcās, savukārt pirmsskolas vecuma bērnu ģimenes izmantoja iespēju socializēties gan centra telpās, gan rotaļu laukumā, gan digitālajās platformās. Tematiskās rotaļu telpas, sezonālās darbnīcas un kopīgie pasākumi radīja vidi, kurā ģimenes varēja satikties, dalīties pieredzē un pavadīt laiku kopā.



Kopienas centrs "Ābeļzieds" turpināja augt un attīstīties kā vieta, kur cilvēki satiekas, mācās, rada un atbalsta cits citu. 2025. gada pasākumi, jaunās grupas, uzsāktās sadarbības, meistarklases, svētki un cilvēku radošās iniciatīvas apliecināja, ka centrs ir dzīvs, atvērts un saliedēts kopienas punkts, kurā ikviens var atrast vietu sev un piedzīvot piederības sajūtu. Šeit veidojas draudzības, attīstās prasmes un rodas stāsti, kas turpina veidot "Ābeļzieda" identitāti un nozīmi Rīgas kopienas dzīvē.

### **Atkarību profilakses sektora darbs atkarību profilaksei Rīgas valstspilsētas pašvaldībā**

Līdz 2025. gada septembrim dienesta 6 atkarības profilakses speciālisti, no septembra 5 atkarību profilakses speciālisti nodrošināja regulāru darbu un pakalpojumus rīdziniekiem, trīs Rīgas valstspilsētas rajona iedzīvotājiem un speciālistiem – Ziemeļu, Pārdaugavas un Latgales, sniedzot konsultācijas ar atkarību saistītos jautājumos, nodrošinot individuālās un ģimenes konsultācijas atkarības jautājumos, kā arī vadot grupu nodarbības jauniešiem un pieaugušajiem. RSD darbinieki un citu institūciju pārstāvji - Rīgas valstspilsētas pašvaldības policija, Valsts probācijas dienests, RD Administratīvās komisijas Bērnu lietu apakškomisija, Rīgas izglītības iestādes, Krīzes centri savā darbā kā resursu izmanto APS pakalpojumus.

2025. gadā sniegtas 417 individuālās nodarbības, 19 bērniem/jauniešiem pie speciālā pedagoga gadījumos, kad skolas kavējumu vai citu iemeslu dēļ nav apgūta mācību viela, kā arī nepieciešama individuālā palīdzība mācību vielas apgūšanā. 250 klientiem tika sniegtas 631 narkologa konsultācijas gadījumos, kad bija jāveic narkoloģiskās saslimšanas diagnostika un/vai jānovērš slimības recidīvi un jāmotivē persona turpmākai ārstēšanai.

APS speciālisti sniedza 2 013 individuālās konsultācijas ar atkarībām saistītos jautājumos 1 711 klientam.

Klientu pieteikšanās veids pie APS speciālistiem 2025. gada apkopotajos rezultātos parāda, ka 554 klientus ir nosūtījuši RSD sociālie darbinieki, 84 klienti pieteikušies personīgi, 6 klientus pieteikuši Rīgas izglītības iestāžu sociālie pedagogi, 131 klienti pieteikušies ar Administratīvās komisijas Bērnu lietu apakškomisijas lēmumu, 875 klientus nosūtījis VPD un 61 klientu pieteikšanai ir citi varianti.

APS pakalpojumus saņēmušo klientu vecuma struktūra: 284 klienti ir vecumā līdz 17 gadiem, 1 417 klienti ir vecumā no 18 līdz 64 gadiem un 10 klienti ir vecumā no 65 un vairāk gadiem. No 2 013 klienta 742 bija pirmreizējie klienti, kuri vērsās pie APS speciālista pirmo reizi, un 969 klienti vērsās atkārtoti.

APS ir novadījuši 4 grupu nodarbību ciklus vecākiem, kuriem ir bērni līdz 12 gadu vecumam "Kā ar mīlestību un cieņu noteikt bērnam robežas", DC "Ķengarags" tika novadītas 12 grupu nodarbības, Rīgas patversmēs novadītas 35 nodarbības, 1 primārās profilakses grupa novadīta RBJĢSAC klientiem – 20 dalībniekiem un 5 nodarbības novadītas "Nova Vita" rehabilitācijas centra klientiem.

## **Rīgas Bērnu, jauniešu un ģimeņu sociālā atbalsta centrs**

Rīgas pašvaldības Bērnu un jauniešu centrs izveidots 2009. gada 1. decembrī. No 2014. gada 3. marta Rīgas pašvaldības Bērnu un jauniešu centra direktors ir Kaspars Jasinkevičs. No 2023. gada 1. decembra tika mainīts iestādes nosaukums uz Rīgas Bērnu, jauniešu un ģimeņu sociālā atbalsta centrs (turpmāk – Centrs).

Centrā 2025. gada nogalē strādāja 221 darbinieks, no kuriem 20 bija sociālā darba speciālisti un 136 sociālās aprūpes speciālisti. Pārējie darbinieki veic grāmatvedības, administratīvos, apsaimniekošanas un tehniskos darbus. 2025. gada nogalē 131 darbinieks bija ar augstāko izglītību, no tiem 21 darbinieks ar maģistra grādu, 77 darbinieki ar bakalaura grādu, 26 darbinieki ar 1. līmeņa augstāko izglītību un 7 darbinieki ar 2. līmeņa augstāko izglītību. 90 darbinieki ir ar vispārējo vidējo, vidējo profesionālo vai vidējo speciālo izglītību un dažādosursos iegūtu papildizglītību profesionālās kompetences pilnveidei. 2025. gada precizētais pamatbudžets – 6 726 747.EUR. Darba alga vecākajiem sociālajiem darbiniekiem un vecākajiem sociālajiem pedagogiem 1 680 EUR, sociālajiem darbiniekiem 1 600 EUR, sociālajam aprūpētājam 1 200 EUR, sociālajiem audzinātājiem 1 200 EUR, aprūpētājiem 1 000 EUR.

Centrā 2025. gadā ilgstošas sociālās aprūpes un sociālās rehabilitācijas institūcijā kopā uzņemti 52 bērni un jaunieši, bet izstājušies 69 bērni un jaunieši. No tiem patstāvīgu dzīvi 2025. gadā uzsākuši 23 jaunieši, no kuriem lielākā daļa turpina mācības, bet pārējie strādā algotu darbu gan Latvijā, gan ārpus tās.

No Centra struktūrvienības “Krīzes centrs” 2025. gadā ģimenē atgriezās 84 bērni un audžuģimenē ievietoti 24 bērni, bet nodibināta aizbildnība un iecelts aizbildnis 23 bērniem.

Centrs, lai palīdzētu bērniem un jauniešiem efektīvāk risināt savas problēmas, kā ārpakalpojumu turpina nodrošināt speciālistu (logopēdu, psihologu, psihoterapeitu, psihiatra un interešu pulciņu vadītājus, fizioterapeitu) piesaisti struktūrvienībās.

Centrs 2025. gadā bērnu un jauniešu dzīves kvalitātes un darbinieku darba apstākļu uzlabošanai veica sekojošus remontdarbus: struktūrvienībām “Vita”, “Apīte”, “Ģimenes atbalsta centrs” un daļēji “Ziemeļi” nomainīts apgaismojums uz LED gaismekļiem. Struktūrvienībā “Ģimenes atbalsta centrs” dzīvoklim veikts kosmētiskais remonts, nomainīts grīdas segums un durvis gaitenī. Struktūrvienībā “Ziemeļi” izdarīts kosmētiskais remonts 1. un 2. dzīvokļa gaitenī. Struktūrvienībā “Vita” paveikts kosmētiskais remonts sporta zālei, 2. dzīvokļa gaitenim un kāpņu telpai. Struktūrvienībā “Ezermala” veikts dzīvojamai istabai kosmētiskais remonts. Struktūrvienībā “Apīte” veikts realizēts remonts, uzstādītas jaunas, funkcionālas virtuves iekārtas, nomainīti apkures sistēma, 2. stāvā struktūrvienības personālam izremontēta un paplašināta dušas telpa, nomainīta visa santehnika. Struktūrvienībā “Imanta” izpildīts 1. un 4. dzīvoklī vienai istabai un galvenajai kāpņu telpai kosmētiskais remonts. Struktūrvienībā “Krīzes centrs” veikts gaiteņa kosmētiskais remonts.

Svinīgā ceremonijā RVPLD godināja galvaspilsētas izcilākos sociālās un veselības aprūpes jomas profesionāļus. Pasākumā sumināti darbinieki un sadarbības partneri, kuru darbs būtiski stiprina sociālās un veselības aprūpes sistēmu un palīdz cilvēkiem sarežģītās dzīves situācijās.

### **Struktūrvienība “Ziemeļi”**

Centra struktūrvienībā, “Ziemeļi” (turpmāk – struktūrvienība “Ziemeļi”) ir paredzēts vietu nodrošinājums 46 bērniem un jauniešiem sešos dzīvokļos.



Bērniem un jauniešiem ikdienā tiek mācīts mīlēt savas mājas, savu valsti, telpu kurā dzīvo, izkopt tradīcijas un veidot savas vērtības kā personībai. Tāpēc neatņemama dzīves sastāvdaļa bija svētku svinēšana: Ziemassvētki un Jaunais gads, Līgo, Lieldienas, Mātes diena, Tēva diena, Latvijas Republikas proklamēšanas diena, Lāčplēša diena, 4.maijs un citi nozīmīgi datumi Latvijai un katram no bērniem, svētkos tika sveikti arī kaimiņi. Kā arī īpaši katram bērnam un jauniešim tika organizētas un svinētas dzimšanas un vārda dienas.



Struktūrvienības “Ziemeļi” bērniem un jauniešiem, kā arī ārpus tā ir iespēja apmeklēt un piedalīties dažādās aktivitātēs. Bērni sporto, brauc ar velosipēdiem, skrejriteņiem, peld. Jaunieši visvairāk pievērsušies futbola spēlei (divi zēni spēlē FS Metta) ir iespēja trenēties nelielajā sporta jeb trenāzieru zālē, spēlēt galda spēles, novusu, dambreti, galda tenisu, galda hokeju un futbolu, vasaras periodā iecienīta ir peldēšanās ezerā un jūrā. Struktūrvienības “Ziemeļi” sešas meitenes dejo deju studijā “Dzelme” un iegūst godalgotas vietas.



2025. gadā jaunieši piedalījās dažādos pasākumos gan struktūrvienībā “Ziemeļi”, gan ārpus tās. SIA "Rīgas meži" ik gadu aicina bērnus uz putnu būrišu izgatavošanu, kurā bērni ar interesi labprāt iesaistījās.

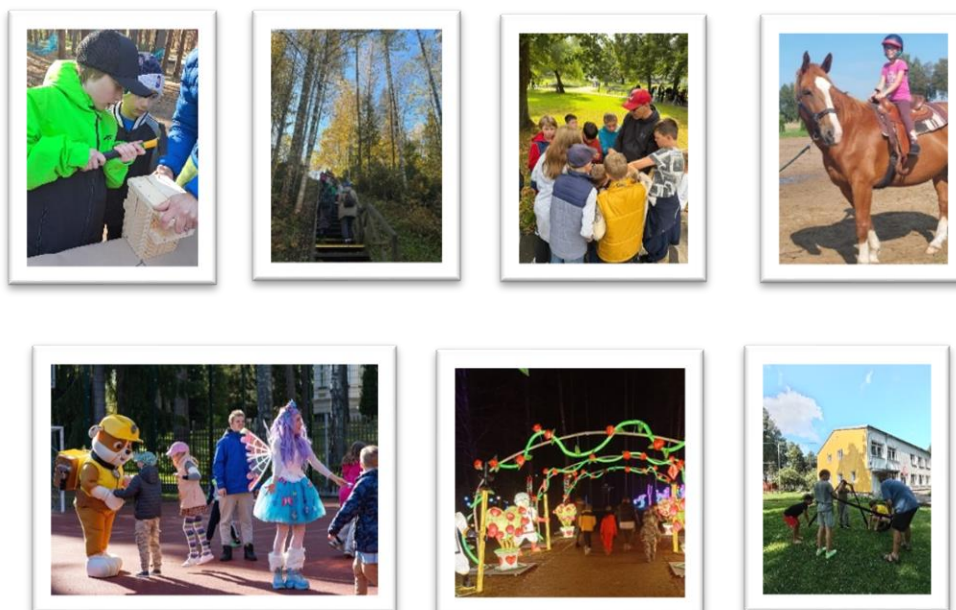

Trīs dienas bērni kopā ar biedrību “Pērlītes” un apvienību “Verte”, kurai pievienojās arī ukraiņu bērni, aktīvi piedalījās projekta aktivitātēs. Viņi devās piedzīvojumos, iepazīna jaunas vietas un izmēģināja spēkus dažādos izaicinājumos.

Pirmajā dienā bērni satika Meža kaķi, kurš viņus aizveda aizraujošā dabas izziņas ceļojumā. Otrajā dienā viņi izbaudīja Lēdurgas disku golfa parka plašumus, sacenšoties veiklībā un precizitātē. Savukārt trešajā dienā emocijas sasniedza kulmināciju Biķernieku Kartinga Hallē, kur bērni piedzīvoja īstu ātruma garšu un draudzīgu sacensību prieku.

Šīs trīs dienas bija piepildītas ar smiekliem, draudzību un jauniem atklājumiem, radot atmiņas, kas paliks ilgi.

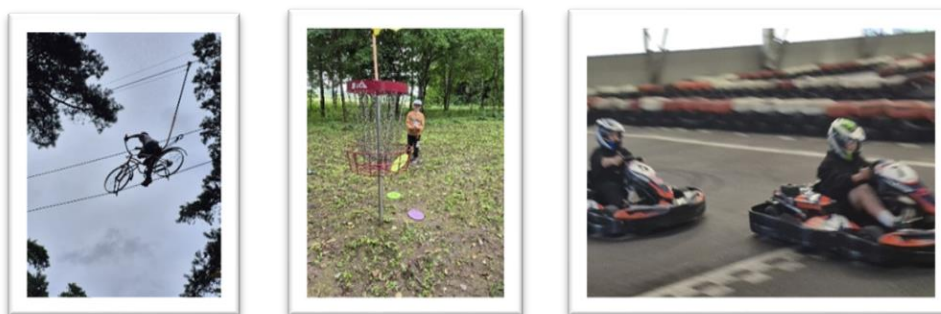

Katru gadu pavasarī un rudenī kopīgi tiek turēta rūpe par struktūrvienības “Ziemeļi” teritoriju, protams, ka arī ikdienā bērni un jaunieši, kuri tur rūpi par kārtību mājās, teritorijā, labprāt iesaistās dārza vai uzkopšanas darbos, audzē zaļumus un dārzeņus, dara to gan paši, gan kopā ar darbiniekiem. Kopā strādā gan lielie, gan mazie, kopīgs darbs rada komandas sajūtu. Uz kopīgajiem talkas pasākumiem tika aicināti bērnu un jauniešu vecāki, vecvecāki, citi ilggadējie draugi, mentorus, viesģimenes. Neiztika bez piknika pasākuma noslēguma daļā.



Bērni un jaunieši labprāt darbojas struktūrvienības “Ziemeļi” amatniecības pulciņā, darinot dažādus interesantus darbus ar kuriem var priecēt sevi un apdāvināt citus – vecākus, draugus un arī struktūrvienības “Ziemeļi” darbiniekus. Divas reizes gadā tika rīkotas darināto darbu izstādes.

Ar saviem darbiem tika iepriecināti arī Mežaparka kaimiņi, sveicot viņus svētkos ar pašdarinātiem apsveikumiem, veidojot arī pateicības kartītes cilvēkiem, organizācijām, kas nāk ciemos. Apsveikuma kartiņām tiek lietoti bērnu un jauniešu zīmējumi vai rokdarbi, jo bērni un jaunieši ir ļoti talantīgi.

Bērni tika izglītoti droša interneta izmantošanas sākumskolas un pirmsskolas vecuma bērniem.



Ilggadējie draugi Kurbada Ledus halle, joprojām sajūsmina bērnus ar iespēju apgūt slidot prasmes. Mežaparka noma ļauj izmantot savus kartingus. Ar Labdarības fonda “Bērnu rīts” līdzdalību, tika apmeklēti izklaides un sporta pasākumi Arēna Rīga. Sadarbībā ar organizāciju “Mentor Latvia” jauniešiem piemeklēti mentori, kā arī apmeklēti organizācijas “Mentor Latvia” saliedēšanās pasākumi. Bērni un jaunieši jau vārākus gadus apmeklē Latvijas Miera Pagodu, kopā izglītojas, ceļo – Indija, Lietuva, dzied, dejo, spēlē teātri.

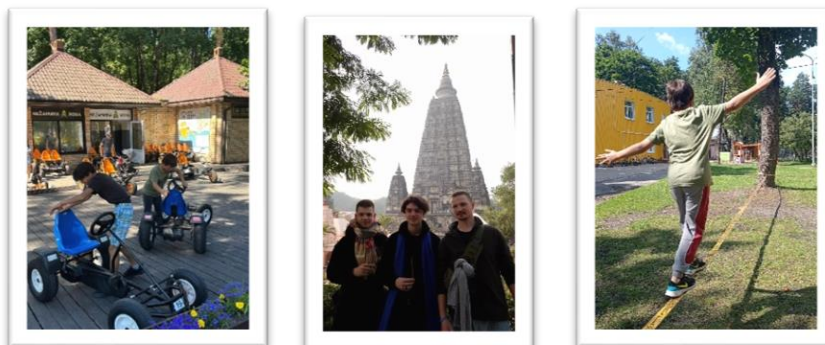

Struktūrvienības “Ziemeļi” viens no pamatmērķiem bija iesaistīt bērnus un jauniešus savas un struktūrvienības “Ziemeļi” ikdienas dzīves organizēšanā. Lai veiksmīgi realizētu bērnu un jauniešu idejas tika organizētas Bērnu un jauniešu kopsapulces. Jauniešu kopsapulcēs, kopīgi tika pārskatīti Centra bērnu un jauniešu apmierinātības aptaujas rezultāti. Jaunieši aktīvi darbojās arī struktūrvienības “Ziemeļi” Jauniešu padomē un Centra Jauniešu padomē, organizējot sanāksmes, izsakot idejas, priekšlikumus izvirza mērķus un prioritātes, jauninājumu ieviešanai un aktīvi līdzdarbojās to realizācijā.

Katru gadu struktūrvienībā “Ziemeļi” tiek organizētas “Atvērto durvju dienas”. Cimos tiek aicināti pieaugušie: sadarbības partneri, sadraudzības iestādes, lai palūktos kā mums iet, kā dzīvojam.

### **Struktūrvienība “Imanta”**

Centra struktūrvienībā “Imanta” (turpmāk – struktūrvienība “Imanta”) ilgstošo ārpusģimenes aprūpes pakalpojumu var saņemt 48 bērni.

Astoņi bērni atgriezās bioloģiskajās ģimenēs, divi bērni pārcēlās uz dzīvi aizbildņu ģimenēs, trīs jaunieši devušies dzīvot uz jauniešu māju “Apīte”, divi bērni saņem ārpusģimenes aprūpes ārpalpojumu sadarbībā ar “Foršo māju” Allažu novada pašvaldībā, pieci jaunieši, sasniedzot pilngadību, uzsākuši patstāvīgas dzīves gaitas, divi jaunieši devušies uz SOS Bērnu ciemati Jauniešu māju, trīs bērni uz Grašu Bērnu ciematu, divi bērni uz SOS Bērnu ciematu asociācijas pakalpojumu “Meža projekts”.

Struktūrvienībā “Imanta” ārpusģimenes aprūpes pakalpojums tiek nodrošināts sešos dzīvokļos, no kuriem četri atrodas Imantā, divi – Bolderājā. Struktūrvienībā “Imanta” strādā pieci vecākie sociālie darbinieki, 27 sociālās audzinātājas un 11 aprūpētājas.

Struktūrvienības “Imanta” bērni un jaunieši aktīvi iesaistījās dažādās izglītojošās, sportiskās un interešu nodarbībās, bērniem un jauniešiem tiek piedāvātas plašs brīvā laika pavadīšanas spektrs: vokālās nodarbības, futbola pulciņš, kristīgās mācības nodarbības, bērniem bija pieejama trenāžieru zāle, fizioterapijas nodarbības. Bērniem tika nodrošināti logopēda un psihologa pakalpojumi.

Bērni un jaunieši nodarbojās ar peldēšanu, apmeklēja jaunsardzi, mākslas vingrošanas nodarbības, tautas deju kolektīvu skolā, kā arī hiphopa nodarbības. Viens no jauniešiem jau vairākus gadus apmeklēja galda hokeja pulciņu, kurā sasniedzis ievērojamus panākumus, tostarp šogad Zviedrijā notikušajā pasaules čempionātā Latvijas izlases sastāvā izcīnījis 2. vietu.

Ik dienas par saturīgu brīvā laika pavadīšanu rūpējas dzīvokļa personāls. Bērni un jaunieši kopā svinēja svētkus, čaklākie piedalās ikdienas mājas darbos – telpu uzkopšanā un palīdzēja maltīšu gatavošanā. Audzinātājas kopā ar bērniem lēja sveces un gatavoja ziepes. Reizi nedēļā struktūrvienības “Imanta” bērniem bija iespēja piedalīties radošajā darbnīcā “Ūsainais apelsīns”, kur bērni nodarbojās ar dažādiem rokdarbiem un zīmēšanu.

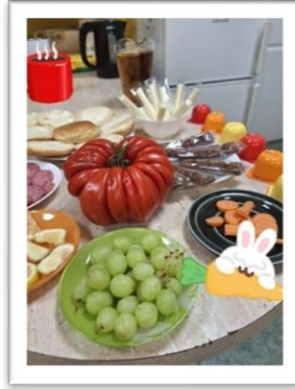

Kopš septembra struktūrvienības “Imanta” bērniem sestdienās notika kristīgās mācības nodarbības, kur bērni mācījās Bībeles stāstus un apguva garīgās pamatvērtības, kā arī piedalījās radošajās nodarbībās. Kristīgās mācības nodarbības regulāri apmeklēja 16 struktūrvienības “Imanta” bērni. Šajās nodarbībās piedalījās arī vecāki, kas apciemoja bērnus.

Struktūrvienības “Imanta” bērni, kas apmeklēja kristīgās mācības nodarbības, kopā ar pulciņa vadītāju, vecāko sociālo darbinieci, apmeklēja arī kristīgos pasākumus Mateja draudzē un Rīgas baptistu Atmodas draudzē.

Vasaras brīvlaika lielāko daļu bērni pavada Ādažu pievārtē pie Baltežera vasaras mājā “Imanta”. Vasaras mājas ēku komplekss atrodas meža ielokā Baltežera krastā. Ikgadējā vasaras mājas atklāšana sākas ar Latvijas karoga uzvilksanu mastā, struktūrvienības “Imanta” vadītājas uzrunu un aktivitāšu plāna sagatavošanu.



Vasaras periodā bērni piedalījās vairākās labvēļu organizētās nometnēs, tostarp, “EpiC Camp” nometnē Ānes muižā, kristīgajā nometnē Siguldā un pusaudžiem paredzētajā nometnē “Ērgļa spārni” Ērgļos, piedalās dažādās aktivitātēs. Bērni audzinātāju pavadībā peldas Baltežerā, dodas mežā, lai mācītos atpazīt sēnes, ogas un putnu balsis. Notika regulāri futbola treniņi, vokālās nodarbības, dažādas audzinātāju organizētās ikdienas aktivitātes un radošās darbnīcas.

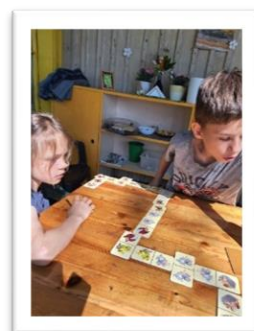



2025. gada vasarā pie bērniem un jauniešiem viesojās Bērnu aizsardzības centra pārstāvji, kas nodrošināja 5 nodarbību ciklu par veselīgu attiecību veidošanas pamatprincipiem, vardarbības ietekmi uz attiecībām pašam ar sevi un apkārtējiem. Teorētisko daļu lieliski papildināja aizraujošas aktivitātes, līdz ar ko katra nākamā lekcija un nodarbība tika gaidīta ar nepacietību.



2025. gada vasarā turpinājās jau iepriekšējos gados uzsāktā sadarbība ar biedrību “Apvienība “Verte””, kas bērniem un jauniešiem piedāvāja apmeklēt dažādas aktivitātes un pasākumus kopā ar ukraiņu bērniem, lai veicinātu savstarpējo sapratni, draudzību, iecietību un kultūru mijiedarbību. Pasākumu mērķis ir radīt iekļaujošu vidi, kur bērni var kopīgi mācīties, izpausties radoši un saturīgi pavadīt laiku, stiprinot vienlīdzīgas iespējas un sociālo saliedētību. Šogad bērni apmeklēja piedzīvojumu parku “Meža kaķis” Mežaparkā, Mārupes ūdens atrakciju parku, namdaru darbnīcu, Avārijas brigādes izklaižu parku, disku golfu Lēdmanē un izvizinājās kartingu trasē.

Jau vairāku gadu garumā struktūrvienībai “Imanta” ir izveidojusies cieša sadarbība ar labdarības fondu “Bērnu rīts”, kas pašizlīdzīgi organizē dažādus izglītojošus un izklaidējošus pasākumus bērniem un jauniešiem.

2025. gadā labdarības fonds “Bērnu rīts” organizēja jau ierasto un bērnu un jauniešu ilgi gaidīto “Skaistuma dienu”, piesaistot profesionālus stilistu, frizieru, grima mākslinieku un manikīra meistarību komandu. Šajā dienā jau vairāku gadu garumā katrs apmeklētājs sajūtās īpaši un skaisti.



Trim struktūrvienības “Imanta” jauniešiem pēc labdarības fonda “Bērnu rīts” iniciatīvas maijā tika organizēta četru dienu izglītojoša ekskursija uz Dubaju (Apvienotie Arābu Emirāti). Ekskursijas laikā jaunieši apmeklēja finanšu pratības lekcijas, kuru mērķis bija veicināt izpratni par personības izaugsmes un veiksmīgas karjeras iespējām. Līdztekus lekciju kursam jaunieši apmeklēja 2022. gadā atvērto Dubaijas Nākotnes muzeju. Jaunieši ar interesi un azartu iedziļinājās muzeja piedāvātajās pamatekspozīcijās “Kosmosa izpēte”, “Vides ilgstspējība” un “Digitālā nākotne”.

Jauniešus laipni uzņēma AAE basketbola klubs “Dubai Basketball”, kura komandas sastāvā spēlē izcilais latviešu basketbolists Dāvis Bertāns. Jaunieši varēja vērot komandas treniņu, uzdot jautājumus Dāvim Bertānam un izmēģināt roku veiklību soda metienos.



Kā vērtīgs papildinājums un turpinājums izglītojošajai ekskursijai uz Dubaju bija labdarības fonda “Bērnu rīts” organizētais sarunu un pieredzes forums “Iedvesma”, kas maijā norisinājās Radison Blu Hotel viesnīcas telpā. Ar jauniešiem savos pieredzes stāstos dalījās Ralfs Gaubšteins, Edgars Kozaks, Simona Andersone un citi.

Vasaras izskaņā pirms jaunā mācību gada sākuma struktūrvienības “Imanta” bērni un jaunieši devās ikgadējā labdarības fonda organizētajā laivu braucienā pa Lielupi līdz Baltajai kāpai. Gada nogalē bērni un jaunieši apmeklēja labdarības fonda rīkoto Ziemassvētku pasākumu viesnīcā “Grand Hotel Kempinsky”.



Visa gada garumā ar brīvprātīgo organizētajām aktivitātēm struktūrvienības “Imanta” bērnus atbalstīja Latvijas Romas Katoļu Baznīcas nodibinājums “Caritas Latvija”. “Caritas Latvija” brīvprātīgie regulāri viesojas struktūrvienībā “Imanta”, lai ar bērniem un jauniešiem saturīgi pavadītu brīvo laiku. “Caritas Latvija” regulāri organizē izglītojošus pasākumus un ekskursijas. Vasarā, kad bērni un jaunieši uzturējās Baltezerā, apciemoja Caritas spāņu un itāļu militāristi ar mērķi bērnus iesaistīt dažādās sporta aktivitātēs.

Sadarbībā ar “Caritas Latvija” bērni ir piedalījušies Rāmkalnu picu darbnīcas meistarklasē, Siguldas Jaunās pils kompleksa “Ādas arteļa” rokdarbu darbnīcā. Sadarbībā ar pieredzējušiem amata meistariem apguvuši batikošanas pamatiemaņas, keramikas trauku apgleznošanu, devušies ekskursijās, lai tuvāk iepazītu Latvijas dabu.



Pavasārī profesionālajai ievirzei jaunieši apmeklēja atvērto durvju dienas Smiltenes tehnikuma filiālē Alsviķos. Jaunieši noklausījās ievadlekciju, iepazīnās ar mācību programmām, jauniešiem bija iespēja vērot mācību procesu tehnikuma auditorijās.



Struktūrvienības “Imanta” bērni un jaunieši bija aktīvi svētku svinētāji un dziedātāji. Jo vairāk svētku, jo labāk. Svinēti tika visi jau ierastie gadskārtu svētki, un arī svētki, kuru idejas autores ir sociālās audzinātājas: atvadas no vasaras, pavasara ieskandināšanas svētki un citi. Sadarbībā ar vokālo nodarbību pasniedzēju bērni un jaunieši apgūst pirmās skatuves iemaņas, piedaloties koncertos gan struktūrvienībā “Imanta”, gan ārpus tās - katru gadu bērni piedalās nodibinājuma “Fonds Nāc līdzās!” rīkotajos pasākumos, kuros guva labus panākumus, neiztrūkstošs bija jauno talantu konkurss “Lāčplēša X faktors”, Mātes dienas un Ziemassvētku koncerti.

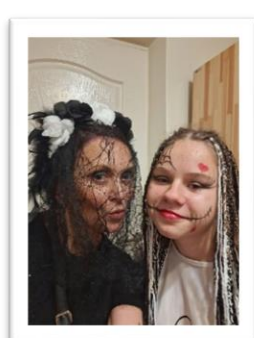

Sadarbībā ar RSD un biedrībām “Resiliences centrs” un “Samariešu apvienība” četri struktūrvienības “Imanta” bērni iesaistījušies programmās jauniešiem ar uzvedības traucējumiem “Misija”, “Dari”, “Palēciens”. Struktūrvienības “Imanta” sociālie darbinieki sadarbību vērtē kā nozīmīgu jauniešu personības izaugsmes posmu; uztur ciešus kontaktus ar programmu vadītājiem – ir informēti par jauniešu mazajām uzvarām un arī neveiksmēm.

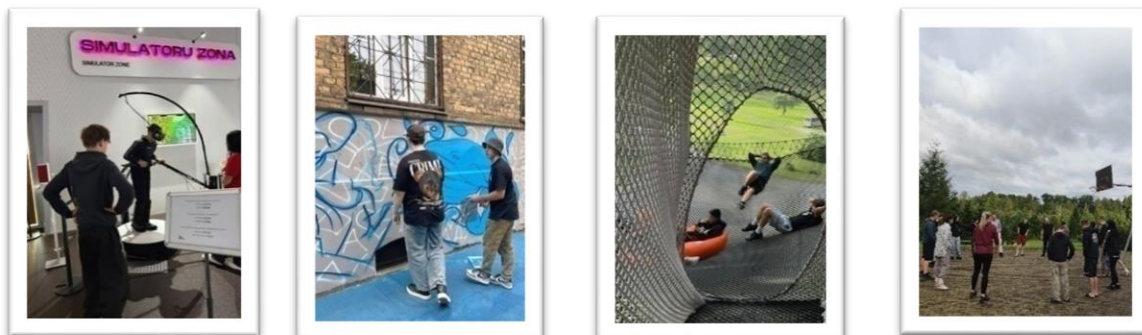

Kā katru gadu, arī 2025. gadā, kā viena no prioritātēm ir izvirzīta struktūrvienības “Imanta” darbinieku profesionālo kompetenču pilnveidošana. Struktūrvienības “Imanta” personāls regulāri padziļina savas zināšanas, kas nepieciešamas kvalitatīvai un profesionālai bērnu un jauniešu aprūpei. 2025. gadā Struktūrvienības darbinieki ir apmeklējuši SIA “Tilta resursi” organizētās apmācības “Kompetenta emocionāli traumētu bērnu aprūpe”, Bērnu aizsardzības centra lekciju kursu.

### Struktūrvienība “Vita”

Centra struktūrvienība “Vita” (turpmāk - struktūrvienība “Vita”) ir ilgstošas sociālās aprūpes un sociālās rehabilitācijas institūcija, kura nodrošina mājokli, pilnu aprūpi un bāreņiem un bez vecāku gādības palikušiem bērniem vecumā no 2 līdz 18 gadiem.



Ilgstošā sadarbībā ar Labdarības fondu “Bērnu rīts”, struktūrvienība “Vita” jau daudzu gadu garumā sniedz atbalstu bērniem, kuriem tas visvairāk ir nepieciešams. Iespējas piedalīties dažādās aktivitātēs – radošajās darbnīcās, sporta pasākumos un izglītojošās lekcijās –, veicinot bērnu attīstību un labklājību. Kopīgi mēs veidojam drošu un atbalstošu vidi, kurā bērni var augt, attīstīt savas prasmes un kļūt par pašapziņīgiem, atbildīgiem cilvēkiem. Šī ilgtermiņa sadarbība ir nozīmīgs ieguldījums nākotnes paaudzē un palīdz veidot labāku sabiedrību kopumā.

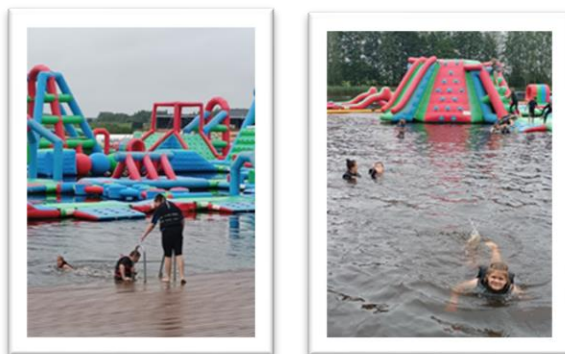

Struktūrvienībā “Vita” bērniem tiek nodotas latviešu tradīcijas un kultūras vērtības, stiprinot viņu piederības sajūtu un izpratni par savu identitāti. Ikdienas aktivitātēs un tematiskajos pasākumos bērni iepazīst latviešu gadskārtu svētkus, tautas paražas, dziesmas, rotaļas un amatniecības prasmes. Caur praktisku iesaisti – svētku svinēšanu, radošajām darbnīcām un kopīgām aktivitātēm – bērni apgūst tradīciju nozīmi un mācās tās cienīt un turpināt. Šāda pieeja palīdz veidot saikni ar latvisko kultūru, vienlaikus attīstot radošumu, sadarbības prasmes un cieņu pret savu kultūras mantojumu.

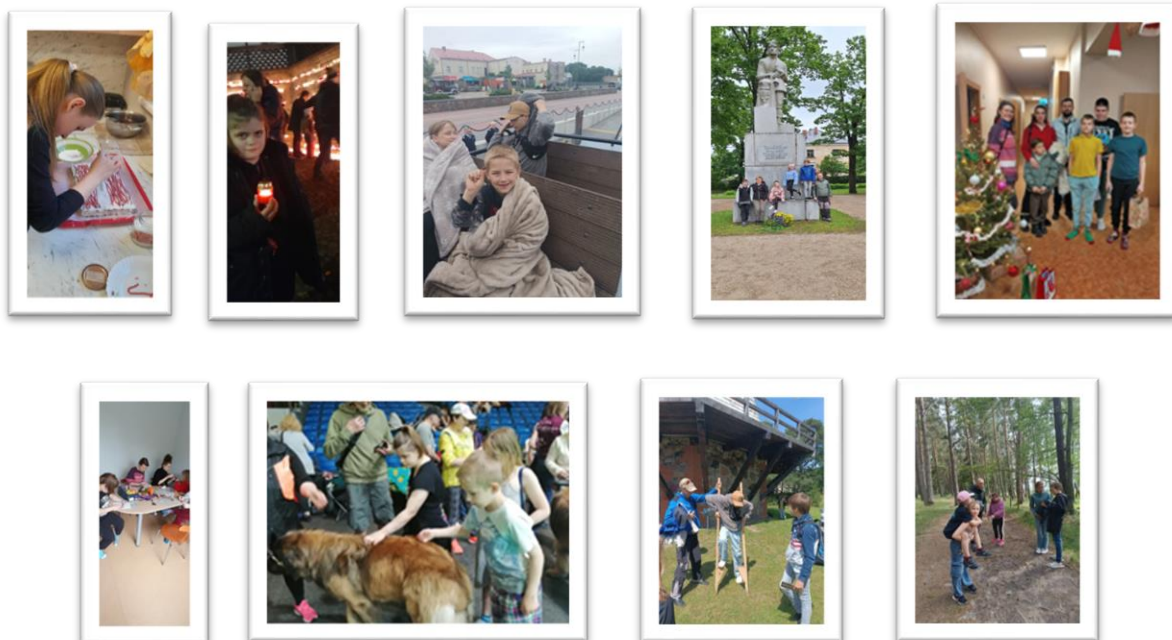

Rūjienas saldējuma ražotnes ekskursijas laikā bērni un jaunieši iepazīs ar to kā top kvalitatīvs saldējums – no izejvielu izvēles līdz gatavam produktam – un uzzināja, kāda ir pārtikas tehnologa, uztura speciālista un ražošanas komandas loma modernā uzņēmumā. Tāpat bija iespēja degustēt dažādu veidu saldējumus.



Ilgstoša sadarbība ar Rīgas Vecās Sv. Ģertrūdes draudzi ir kļuvusi par nozīmīgu atbalstu struktūrvienības “Vita” bērniem un jauniešiem. Tā balstās kopīgās vērtībās un veicina savstarpēju uzticēšanos, sniedzot iespēju saņemt gan garīgu, gan emocionālu stiprinājumu. Draudzes organizētās aktivitātes – kultūras pasākumi, ekskursijas un citi kopīgi notikumi – ļauj bērniem un jauniešiem iegūt jaunu pieredzi, paplašināt redzesloku un bagātināt savu ikdienu. Šāda iesaiste palīdz attīstīt interesi par apkārtējo pasauli un veicina personīgo izaugsmi. Šī sadarbība iedvesmo, sniedz drošības sajūtu un stiprina bērnu un jauniešu pārliecību par sevi, vienlaikus veidojot stabilu pamatu viņu turpmākajai attīstībai.

### Struktūrvienība “Apīte”

Centra struktūrvienība “Apīte” (turpmāk – struktūrvienība “Apīte”) nodrošina sociālās rehabilitācijas un atbalsta pakalpojumus jauniešiem, veicinot viņu sagatavošanu patstāvīgai dzīvei. Jauniešu mājā iespējams izmitināt līdz 21 jaunietim, kā arī nodrošināt sociālās rehabilitācijas pakalpojumu ar izmitināšanu līdz 5 pilngadīgiem jauniešiem.

2025. gadā turpināja mērķtiecīga jauniešu sagatavošana patstāvīgai dzīvei, īpašu uzmanību pievēršot praktisko prasmju attīstībai, sociālajai integrācijai un jauniešu līdzdalības veicināšanai.

Jauniešu ikdiena tika organizēta, balstoties uz individuālajiem attīstības plāniem, attīstot gan sadzīves, gan sociālās prasmes. Jaunieši turpināja apgūt izglītību dažādās mācību iestādēs, kā arī kāds pat veiksmīgi apvienoja mācības ar darbu.

Īpaša nozīme tika piešķirta praktisko iemaņu attīstībai. Regulāri norisinājās sociālās audzinātājas Ineses Isajevas rīkotās nodarbības “Izsalkušie pavāri”, kur jaunieši apguva ēdiena gatavošanu un ikdienas budžeta plānošanu. Nodarbību ietvaros jaunieši gatavoja dažādus ēdienus, piemēram, lazanju, burgerus no pašgatavotām maizītēm, soļanku, pankūkas, kā arī tradicionālus svētku ēdienus, tādējādi paplašinot savas prasmes un zināšanas.

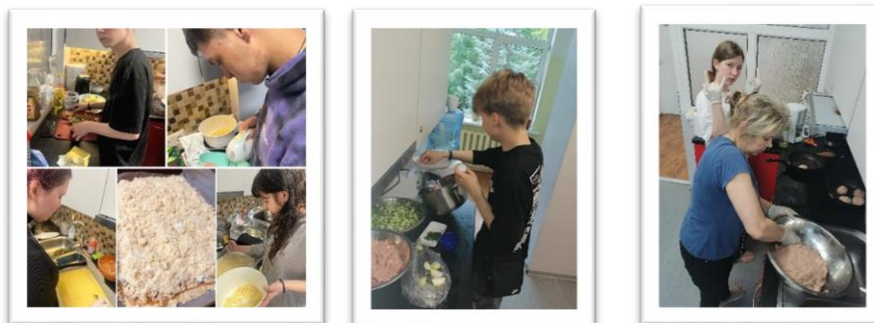

Papildus attīstītas arī sadzīves un pašaprūpes prasmes, tostarp telpu uzturēšana, pārtikas plānošana un ikdienas pienākumu organizēšana.

2025. gadā tika organizētas dažādas izglītojošas un sociālās aktivitātes, veicinot jauniešu izpratni par profesijām, procesiem un drošības jautājumiem. Jaunieši tikās ar dažādu profesiju pārstāvjiem, tostarp ugunsdzēsēju-glābēju, kā arī apmeklēja Valsts un pašvaldības policijas organizētus pasākumus.

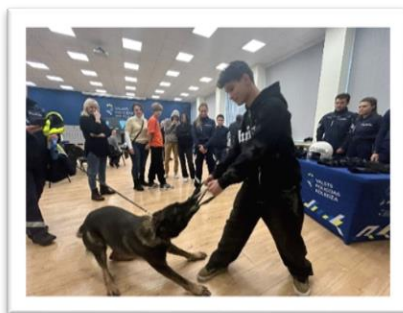

Jaunieši aktīvi piedalījās kultūras un brīvā laika aktivitātēs. Apmeklēti teātra uzvedumi, koncerti un sporta pasākumi, tostarp balets “Riekstkodis”, teātra izrādes, hokeja spēles un dažādi koncerti.

Brīvais laiks pavadīts arī kopīgās aktivitātēs - boulingā, kartingos, izstādēs, kā arī tematiskajos pasākumos un svētku svinībās. Jaunieši aktīvi iesaistījās valsts svētku atzīmēšanā, tostarp Lāčplēša dienā un Latvijas Republikas proklamēšanas dienā, kā arī kopīgi organizēja svētku pasākumus struktūrvienībā.

2025. gadā īpaša uzmanība pievērsta jauniešu fiziskajai aktivitātei un laikam dabā. Organizēti pārgājieni, laivu braucieni, makšķerēšana, velobraucieni un dažādi izbraucieni, tostarp aktivitātes pie jūras un dabas objektu apmeklējumi. Jaunieši piedalījās arī piedzīvojumu terapijas braucienos uz Siguldu un Talsiem, kā arī citās aktivitātēs, kas veicināja pašsajūtu, sadarbību un pašapziņu. Vasaras periodā īpaši aktīvi tika organizēti izbraucieni un sportiskas aktivitātes, piemēram, veikborda parka apmeklējumi, laivošana un pārgājieni ar nakšņošanu.



Jaunieši aktīvi tika iesaistīti lēmumu pieņemšanā un ikdienas dzīves organizēšanā. Regulāri notika jauniešu sapulces, kuru laikā tika apspriestas aktualitātes un plānotas aktivitātes. Jaunieši izrādīja iniciatīvu, piemēram, sagatavojot sapulču protokolus un iesaistoties pasākumu organizēšanā. Šāda pieeja veicināja jauniešos atbildības sajūtu, komunikācijas prasmes un spēju pieņemt lēmumus, aprast to, ka paši jaunieši var ietekmēt dažādus procesus visapkārt.

2025. gadā Jauniešu mājā tika nodrošināta daudzveidīga un attīstoša vide, kurā jaunieši apguva patstāvīgai dzīvei nepieciešamās prasmes, attīstīja sociālās iemaņas un guva pieredzi dažādās dzīves jomās. Darbs organizēts mērķtiecīgi, balstoties uz jauniešu vajadzībām, veicinot viņu integrāciju sabiedrībā un veiksmīgu pāreju uz neatkarīgu dzīvi.

## Struktūrvienība “Ezermala”

Centra struktūrvienībā “Ezermala” (turpmāk – struktūrvienība “Ezermala”) ir paredzēts vietu nodrošinājums 6 jauniešiem – puisiem.



Struktūrvienības “Ezermala” darbības mērķis ir veicināt jauniešu stabilu un vispusīgu personības attīstību, attīstot un nostiprinot sociāli patstāvīgu un pieņemamu uzvedību.

Uzdevums ir sniegt jauniešiem iespēju dzīvot drošā un mājīgā vidē, nodrošinot aprūpi, audzināšanu, sociālo un psiholoģisko rehabilitāciju.

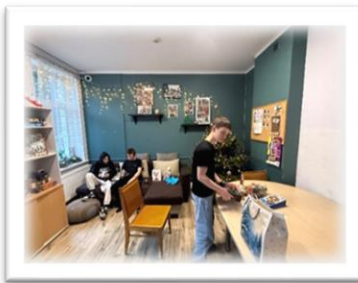

Ikdienā struktūrvienības “Ezermala” jaunieši apgūst nepieciešamās prasmes, lai uzsāktu veiksmīgu, patstāvīgu dzīvi. Jaunieši iepērkas veikalā, izvēlas un iegādājas sev apģērbu, aprēķinot, lai samērīgi iztērētu pieejamos līdzekļus visa gada garumā. Puiši apmeklēja dažādus speciālistus, kas palīdz risināt problēmas ar ko viņi saskārušies vai turpina saskarties, lai nenestu tās līdz pieaugušo dzīvē. Šajā gadā divi struktūrvienības “Ezermala” jaunieši sasniedza pilngadību un devās patstāvīgā dzīvē.

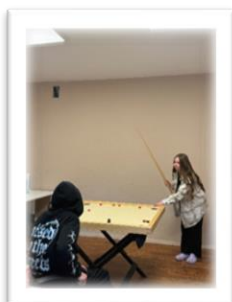
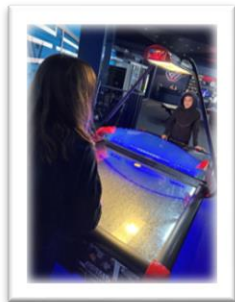

Puiši mācījās un uzkopa gan savas personīgās istabas, gan koptelpas, kā arī teritoriju un apguva vērtīgu prasmi - audzēt pašiem savu pārtiku siltumnīcā, ko pēcāk izmantoja gatavojot – puišiem ļoti patika un padevās. Jaunieši mācījās un, dažkārt, izbaudīja sekas tam, ka laicīgi neizdarīts darbs kļūst par dubultdarbu.

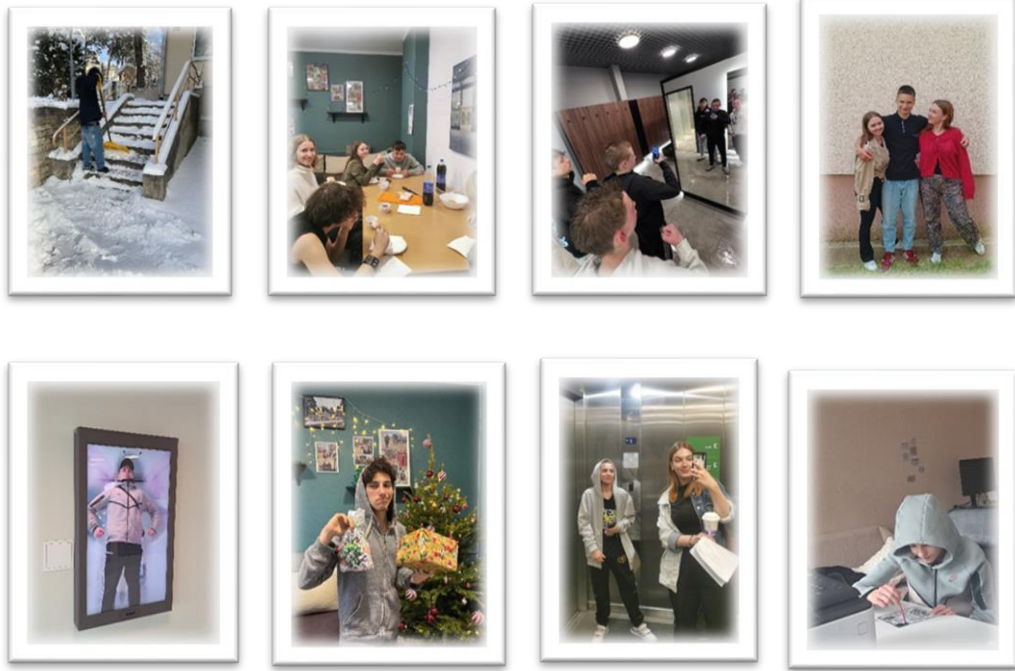

Aizvadītajā gadā tika turpināts jauniešiem piedāvāt daudzveidīgas aktivitātes gan Centrā, gan ārpus tā. Centrā jaunieši spēlēja novusu, galda tenisu, galda futbolu un dažādas galda spēles, apmeklēja sporta zāli, darbojās radošajās nodarbībās un izmantoja Playstation. Tika drukātas daudz fotogrāfijas un kopīgi padarītas jauniešu istabas un koplietošanas telpas vēl mājīgākas, radot vidi, kurā viņi jutās droši un gaidīti.

Ārpus Centra jaunieši apmeklēja peldbaseinu, devās makšķerēt, izmēģināja spēkus VR arēnā, izklaidējās Jump Space, skatījās filmas kinoteātrī un baudīja ūdens parka piedzīvojumus. Katra aktivitāte sniedza jaunas emocijas, pieredzi un iespēju pavadīt laiku kopā. Tāpat tika turpināts apciemot Centra pušus Cēsu Audzināšanas iestādē nepilngadīgajiem, kas viņiem bija ļoti nozīmīgs atbalsts un saiknes saglabāšana ar ārpasauli.

Jaunieši uzsāka un turpināja sadarbību ar atbalsta speciālistiem, mentoriem un citiem pakalpojumiem.



### **Struktūrvienība “Jauniešu atbalsta centrs”**

Centra struktūrvienības “Jauniešu atbalsta centrs” (turpmāk - struktūrvienība “Jauniešu atbalsta centrs”) mērķis ir sniegt emocionālu, informatīvu, izglītojošu atbalstu jauniešiem no ārpusģimenes aprūpes vecumā no 16 līdz 24 gadiem, kā arī viņu aizbildņiem, audžuvecākiem, aizgādņiem ar mērķi panākt efektīvu pārejas procesu jaunieša patstāvīgas dzīves uzsākšanai.



Struktūrvienība “Jauniešu atbalsta centrs” informē un nodrošina sociālo garantiju saņemšanas iespējas, sadarbībā ar Rīgas Sociālo dienestu.

Struktūrvienības “Jauniešu atbalsta centrs” redzeslokā uz 2025.gada nogali bija 1 152 jaunieši vecumā no 16 līdz 24 gadiem. Papildus, regulārajam individuālajam darbam ar jauniešiem, 2025. gadā tika novadītas 101 atbalsta grupu nodarbības, kā arī 63 jaunieši saņēma konsultācijas pie psihoterapijas speciālista, kas kopā nodrošināja 451 konsultāciju.



Līdztekus regulārajām struktūrvienības “Jauniešu atbalsta centrs” aktivitātēm 2025. gadā var izcelt vairākus nozīmīgus pasākumus.

Pirmkārt, 2025. gadā turpinājās sadarbība ar Latvijas vecmāšu asociāciju, kuru tika īstenota kopā ar RVPLD Sabiedrības veselības veicināšanas un profilakses nodaļu, jo tā tika veicinātas zināšanas un prasmes par veselības pratību jauniešos un viņu ģimenēs. Centra struktūrvienības jauniešiem regulāri notika individuālas konsultācijas un diskusijas par higiēnu, veselīgām un drošām intīmajām attiecībām un jauniešiem aktuāliem jautājumiem. Protams, arī darbinieki, papildināja savu zināšanu krājumus ar jaunu un aktuālu informāciju par seksuālo un reproduktīvo veselību. Projektā paveiktais: notika 434 individuālās konsultācijas (arī partneri), diskusijās piedalījās 310 dalībnieki.

Otrkārt, balstoties uz Ministru kabineta noteikumiem Nr. 857, tika turpināts sniegt papildu atbalsta pasākumus jauniešiem, kas sasniedz pilngadību pēc atrašanās ārpusģimenes aprūpē. 2025. gadā ir notikušas 101 atbalsta grupas, 22 jauniešiem sniegts sociālā mentora atbalsts,

169 jauniešiem nodrošinātas atbalsta grupas, 261 jaunietim sniegts atbalsts pārskata periodā, 204 jauniešiem piešķirts pabalsts finanšu pratības apguvei. Piedāvātās tēmas - finanšu plānošana, digitālie rīki, krāpniecības riski, dažādu profesiju iepazīšana, veselības pratība, ēdiena gatavošanas prasmes, gleznošanas pamati, gadskārtu svētku svinēšana, vardarbības atpazīšana, kā arī dažādas citas tēmas.

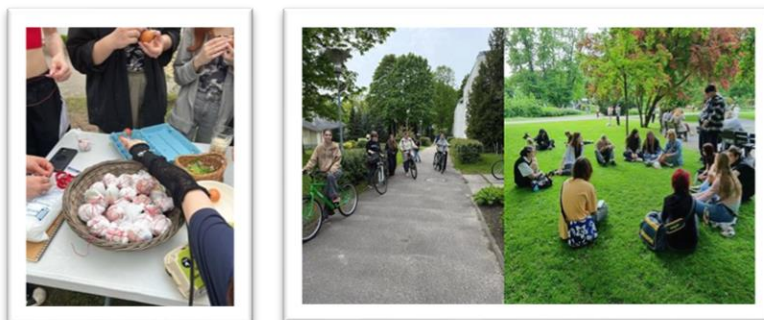

Struktūrvienība “Jauniešu atbalsta centrs” 2025. gada garumā īstenoja Sabiedrības integrācijas un brīvprātīgā darba projektu “Iepazīsti sevi 2”. Projekta ietvaros jaunieši piedalījās dažādās aktivitātēs un turnīros, tostarp novusa turnīrā “Zelta Kija 2025”, lecamauklas sacensībās, futbola turnīrā “Sadraudzības bumba 2025.”, kā arī pārgājienā uz Baltezeru. Projekta īstenošana veicināja jauniešu līdzdalību un sociālo iekļaušanos, attīstot spēju pieņemt sevi un apkārtējos. Jaunieši iepazīnās ar lietderīga brīvā laika pavadīšanas iespējām un pilnveidoja patstāvīgas dzīves vadīšanas prasmes, kā arī organizēt un būt līdzatbildīgiem. Jauniešu atsaucība un projekta nozīmīgums, iedvesmo mūs turpināt organizēt turnīrus un pārgājienus kā ikgadēju tradīciju.



“Ēnu dienā”, jaunieši tika iepazīstināti ar sociālā darba un jaunatnes lietu speciālista darbu, pienākumiem, tādā veidā popularizējot sociālo darbu, cerībā, ka jaunieši papildinās sociālo darbinieku rindas.

“Gabaliņš vasaras” ir kā nemainīga tradīcija - jau piekto gadu tika organizēts pasākums, kas kļuvis par neatņemamu struktūrvienības “Jauniešu atbalsta centrs” sastāvdaļu. Tā laikā jaunieši tika iepazīstināti ar struktūrvienības “Jauniešu atbalsta centrs” darbību, pieejamo atbalstu un sociālajām garantijām. 2025. gada pasākumu bagātināja īpašie viesi: Ralfs Gaubšteins, uzņēmējs un grāmatas “Mans paša prāts. Mans paša cietums” autors, kurš dalījās ar savu dzīves stāstu un motivēja jauniešus nepadoties, saskaroties ar dzīves izaicinājumiem un šķietami

neatrisināmām problēmām. Edijs Klaišis no OPEN radošā centra, kurš dalījās ar savu pieredzi darbā ar jauniešiem un ar kampaņu "NESĀC", mudinot jauniešus neuzsākt smēķēšanu.

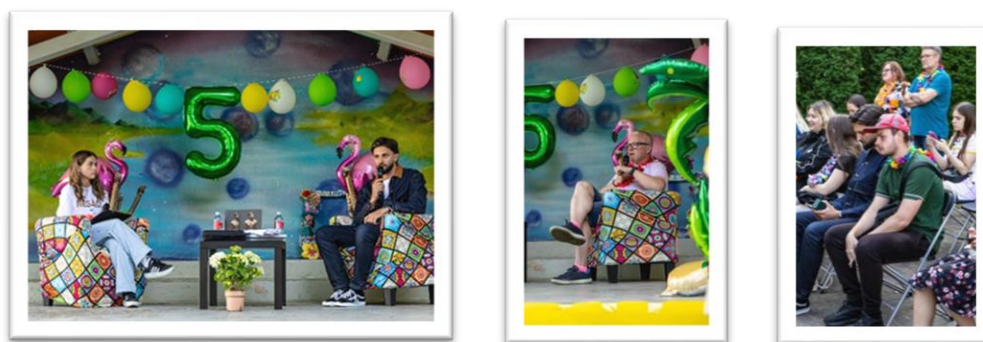

Struktūrvienības “Jauniešu atbalsta centrs” darbinieki pastāvīgi pilnveido savas zināšanas un prasmes, apmeklējot dažādas apmācības, seminārus un kursus, kas aptver jaunatnes darba aktuālās tendences, inovācijas un metodes. Tāpat tiek nodrošinātas regulāras supervīzijas. Kopīgi visi devās arī pieredzes apmaiņas braucienos, kur ne tikai tika stāstīts par Centra pieredzi, bet arī tika iegūti jauni labās prakses piemēri, tādējādi veicinot profesionālo izaugsmi un paplašinot redzesloku.

2025. gada pavasarī tika apmeklēts sociālas rehabilitācijas centrs “Ratnieki” (Biedrība “Integrācija Sabiedrībai”), kas sniedz sociālo rehabilitāciju vīriešiem, pēc ieslodzījuma, alkohola un narkotisko vielu atkarīgajiem, bezpajumtniekiem un dzīves jēgu zaudējušajiem tādējādi veicinot grūtībās nonākušo personu psiholoģisko, garīgo un sociālo atjaunošanu un veiksmīgu integrāciju sabiedrībā. Tika sniegta informācija par pakalpojuma saņemšanas kārtību, kā arī tika iepazīstināti ar rehabilitācijas procesu. Apmeklējuma laikā bija iespēja apskatīt kokapstrādes un metālapstrādes darbnīcas, kā arī darbus, kas tajās tapuši.

Pieredzes apmaiņas laikā tika uzklauti stāsti par darbu ar minēto mērķa grupu, lai nepieciešamības gadījumā varētu dalīties ar iegūto pieredzi ar Centra jauniešiem.

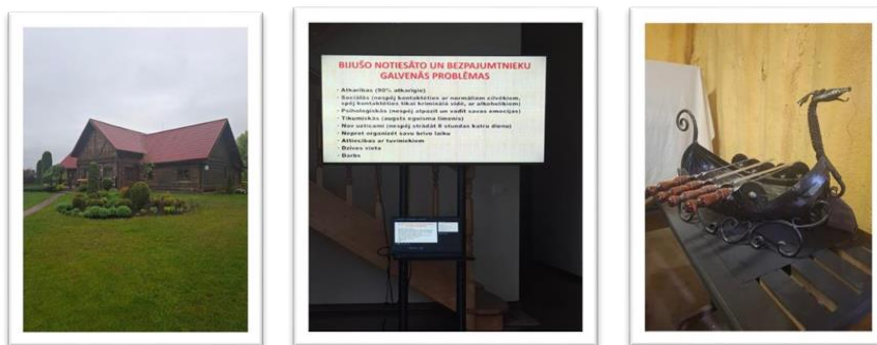

2025. gada ziemā kopīgi tika apmeklēts Bērnu ilgstošas aprūpes centrs “Krūze” (Biedrība Latvijas Samariešu apvienība), kur tiek nodrošināts ģimeniskai videi pietuvināts bērnu ilgstošas aprūpes pakalpojums Rīgā. Tā ir rūpīgi izvēlēta un labiekārtota vieta, kur dzīvo seši bērni, kas dažādu iemeslu dēļ ir izņemti no savām bioloģiskajām ģimenēm. Šī apmeklējuma laikā bija iespēja iegūt vērtīgas zināšanas par bērnu aprūpes sistēmu un speciālistu darbu ar bērniem, kuri nonākuši ārpus ģimenes aprūpes. Vizītes laikā viņi iepazīnās ar to, kā tiek veidota droša, stabila un emocionāli atbalstoša vide, kas palīdz bērniem attīstīties un justies pieņemtiem. Tāpat tika gūta izpratne par aprūpētāju ikdienas pienākumiem, sadarbību ar sociālajiem darbiniekiem un citiem speciālistiem, kā arī par individuālās pieejas nozīmi katra bērna vajadzību nodrošināšanā.

Nozīmīga bija ne tikai sadarbība ar dažādām organizācijām, bet arī ar citām Centra struktūrvienībām. 2025. gada maijā kopīgi vienojās Pateicības dievkalpojumā, kurā atskatījās uz paveikto un dalījās pateicībā par kopīgi sasniegto.



2025. gada jūnijā kopīgi ar struktūrvienību “Imanta” tika rīkotas atvērto durvju dienas, tika ielūgti viesi no RSD, pašvaldības un valsts policijas, bāriņtiesas un citi sadarbības partneri, lai iepazīstinātu ar iestādes darbību, sniegtajiem pakalpojumiem un ikdienas darba organizāciju.

Pasākuma laikā viesiem bija iespēja iepazīt telpas, satikt darbiniekus, kā arī uzdot jautājumus un diskutēt par aktuāliem jautājumiem sociālās aprūpes jomā. Tika stiprināta savstarpējā sadarbība, veicināta pieredzes apmaiņa un vienotas izpratnes veidošana par efektīvākiem risinājumiem klientu atbalstam.

Atvērto durvju dienas sekmēja arī jaunu kontaktu veidošanos un turpmākās sadarbības iespējas, kā arī palīdzēja uzlabot komunikāciju starp iesaistītajām institūcijām.

### **Struktūrvienība “Ģimenes atbalsta centrs”**

Centra struktūrvienībā “Ģimenes atbalsta centrs” (turpmāk – struktūrvienība “Ģimenes atbalsta centrs”) ir 16 vietas divos dzīvokļos. 2025.gada laikā palīdzība bija nepieciešama 43 personām, 16 mammām, 1 tēvam un 27 bērniem. Ar ģimenēm un grūtniecēm darbojās struktūrvienības vadītāja, vecākais sociālais darbinieks un pieci sociālie audzinātāji.



Struktūrvienībā “Ģimenes atbalsta centrs” ģimenēm tiek sniegta droša un atbalstoša vide, kurā iespējams ne tikai pārvarēt krīzes situāciju radītās grūtības, bet arī pamazām atgūt spēku, ticību sev un nākotnei. Šeit ģimenes var mācīties, attīstīt jaunas prasmes, pavadīt laiku kopā un piedzīvot pozitīvus mirkļus – svinēt svētkus vai pat radīt tos pašiem.

Īpaša nozīme šajā procesā ir kulinārijas nodarbībām, kuras sniedz daudz vairāk nekā tikai praktiskas iemaņas:

1. Pašapziņas un neatkarības stiprināšana – gatavošana palīdz cilvēkiem sajūst, ka viņi spēj parūpēties par sevi un saviem tuvujiem, atgūstot pārliecību par savām spējām.

2. Praktisku iemaņu attīstīšana – soli pa solim tiek apgūtas prasmes, kas palīdz ikdienā – kā pagatavot vienkāršu, veselīgu un pieejamu ēdienu, kas noderēs arī turpmākajā dzīvē.

3. Ģimenes saišu stiprināšana – kopīga darbošanās virtuvē rada siltus, tuvinošus mirkļus starp vecākiem un bērniem, veidojot drošības un piederības sajūtu.

4. Emocionāls un psiholoģisks atbalsts – gatavošanas process var būt nomierinošs un dziedinošs, ļaujot uz brīdi aizmirst raizes, mazināt spriedzi un piedzīvot prieku par paveikto.

5. Veselīga uztura izpratnes veicināšana – nodarbības palīdz saprast, kā ar vienkāršiem līdzekļiem parūpēties par savu un ģimenes veselību, gatavojot sabalansētu un sātīgu ēdienu.

Kulinārijas nodarbības kļūst par vietu, kur ģimenes ne tikai mācās, bet arī piedzīvo kopā būšanu, atbalstu un pieņemšanu. Tās palīdz atgūt iekšējo līdzsvaru un soli pa solim veidot drošāku, stabilāku nākotni.

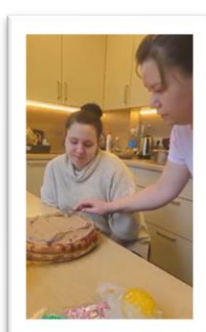
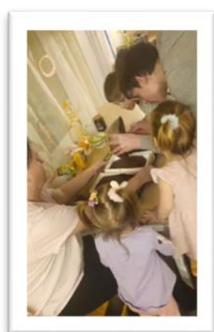

Struktūrvienībā “Ģimenes atbalsta centrs” nonākušajām mammām īpaši svarīgi ir no jauna iemācīties rūpēties par sevi un savu ķermeni – ar sapratni, pacietību un cieņu pret sevi. Pēc piedzīvotām grūtībām vai vardarbības šis ceļš bieži nav viegls, taču tas ir ļoti nozīmīgs solis ceļā uz atveseļošanu un jaunu sākumu.

Sevis kopšanai šajā procesā ir dziļa un daudzpusīga nozīme:

1. Pašvērtējuma un pašapziņas atjaunošana – pēc smagiem pārdzīvojumiem sievietes bieži jūtas ievainotas un zaudējušas ticību sev. Maigas rūpes par sevi palīdz pamazām atgūt pašcieņu, pieņemšanu un pārliecību par savu vērtību.

2. Fiziskā un emocionālā veselība – vienkāršas ikdienas rūpes, kā higiēna, sabalansēts uzturs un kustība, var sniegt ne tikai fizisku labsajūtu, bet arī mieru, stabilitāti un emocionālu līdzsvaru.

3. Bērnu labbūtība – mamma, kura jūtas stiprāka un labāk parūpējas par sevi, spēj sniegt vairāk drošības, siltuma un rūpju saviem bērniem. Bērni iedvesmojas no redzētā un mācās, ka rūpes par sevi ir svarīgas un vērtīgas.

4. Jauna sākuma veidošana – sevis kopšana var kļūt par pirmo mazo, bet nozīmīgo soli ceļā uz patstāvīgu dzīvi. Tā palīdz sagatavoties darba meklējumiem, atgriezties sabiedrībā un veidot stabilāku ikdienu.

5. Psiholoģisks atbalsts un pašaprūpes nozīme – rūpes par sevi var būt kā dziedinošs process, kas palīdz mazināt spriedzi, trauksmi un sāpes, ļaujot pamazām atgūt iekšējo mieru.

“Ģimenes atbalsta centrs” šajā ceļā ir līdzās – sniedzot atbalstu, iedrošinājumu un zināšanas par pašaprūpi. Tas ir svarīgs pamats, lai sievietes varētu atgūt kontroli pār savu dzīvi, noticēt sev un soli pa solim veidot drošāku, piepildītāku nākotni.

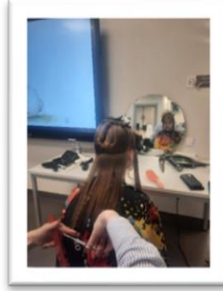

Struktūrvienībā “Ģimenes atbalsta centrs” ģimenēm ir svarīgi pamazām iemācīties rūpēties par savu apkārtni, jo tas ir cieši saistīts ar iekšējo pašsajūtu un drošības izjūtu. Pēc piedzīvotām grūtībām sakārtota vide var kļūt par pirmo soli ceļā uz mierīgāku un stabilāku ikdienu.

Apkārtnes sakopšanai šajā procesā ir dziļa nozīme:

1. Sakārtota vide kā iekšējā miera pamats – tīra un sakārtota telpa palīdz radīt mieru, drošības sajūtu un skaidrību, kas ir īpaši svarīgi pēc stresa vai traumatiskiem pārdzīvojumiem.
2. Atbildības un rūpju sajūtas attīstīšana – rūpējoties par savu apkārtni, ģimenes pamazām atgūst sajūtu, ka viņas var ietekmēt savu dzīvi, veidojot pozitīvus un stabilus ikdienas paradumus.
3. Pozitīvs piemērs bērniem – bērni, redzot vecāku rūpes par vidi, mācās to pārņemt, attīstot cieņu pret sevi, citiem un apkārtējo pasauli.
4. Kopības un drošības sajūtas veidošana – sakopta vide veicina savstarpēju cieņu un labākas attiecības starp ģimenēm, radot siltāku un drošāku kopā būšanas sajūtu.
5. Emocionālās labbūtības stiprināšana – apkārtnes sakopšana var būt arī dziedinošs process – kustība, redzams rezultāts un kopīgs darbs palīdz mazināt spriedzi, uzlabot garastāvokli un justies noderīgiem.
6. Sagatavošanās patstāvīgai dzīvei – šīs prasmes kļūst par svarīgu pamatu nākotnei, palīdzot ģimenēm pārliecinošāk uzsākt neatkarīgu dzīvi un rūpēties par savu mājokli.

“Ģimenes atbalsta centrs” šajā ceļā ir kā drošs atbalsta punkts – vieta, kur ģimenes ne tikai saņem palīdzību, bet arī soli pa solim mācās veidot jaunu, sakārtotāku un stabilāku ikdienu.

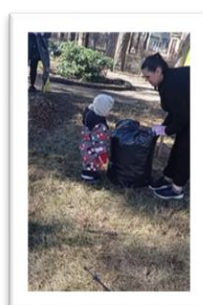
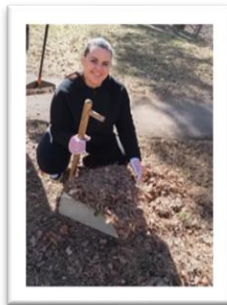

Struktūrvienībai “Ģimenes atbalsta centrs” ir ļoti nozīmīgi rīkot atvērto durvju dienas, jo tās rada iespēju veidot sapratni, uzticēšanos un cilvēcīgu saikni ar sabiedrību. Šādos brīžos centrs kļūst atvērtāks, tuvāks un saprotamāks ikvienam.

Atvērto durvju dienām ir īpaša nozīme:

1. Sabiedrības informēšana – daudzi cilvēki nezina, kādu palīdzību iespējams saņemt krīzes situācijās. Šīs dienas dod iespēju mierīgā un saprotamā veidā iepazīstināt ar centra darbu un pieejamo atbalstu.
2. Uzticības un drošības sajūtas veidošana – cilvēkiem ir svarīgi sajūst, ka šī ir vieta, kur viņi tiks uzklauti, saprasti un pieņemti bez nosodījuma. Iespēja iepazīt vidi un darbiniekus palīdz mazināt bailes un nedrošību.

3. Iedrošinājums meklēt palīdzību – bieži vien grūtākais solis ir pirmais. Redzot, kā centrs darbojas, un sastopot cilvēkus, kas tajā strādā, kļūst vieglāk saņemt drosmi vērsties pēc palīdzības.

4. Sadarbības stiprināšana ar kopienu – atvērto durvju dienas satuvina centru ar apkārtējo sabiedrību, piesaista cilvēkus, kuri vēlas palīdzēt – gan ar savu laiku, gan resursiem, gan atbalstu.

5. Izglītošana par svarīgām tēmām – šī ir iespēja runāt par to, kas bieži paliek noklusēts – par vardarbību, emocionālo veselību, attiecībām un atbalsta nozīmi. Zināšanas palīdz gan novērst krīzes, gan laikus tās atpazīt.

6. Stigmas mazināšana – atklātība palīdz lauzt aizspriedumus un stereotipus. Cilvēki ierauga, ka krīzes centrs ir vieta, kur sākas atveseļošanās, nevis nosodījums.

Šādi pasākumi rada tiltu starp centru un sabiedrību. Tie palīdz ne tikai tiem, kuri šobrīd meklē atbalstu, bet arī veido iejūtīgāku, saprotošāku un atbalstošāku vidi mums visiem.



Struktūrvienībā “Ģimenes atbalsta centrs” 2025. gadā savu darbību turpināja šūšanas pulciņš – vieta, kur satikties, mācīties un soli pa solim atgūt ticību sev. Šī nodarbe kļūst par vairāk nekā tikai prasmju apguvi – tā ir iespēja būt, radīt un justies piederīgiem.

Šūšanas pulciņam ir īpaša nozīme:

1. Praktisku iemaņu apguve – šūšana sniedz iespēju apgūt noderīgas prasmes ikdienai – salabot apģērbu, to pārveidot vai radīt ko jaunu sev un savai ģimenei. Tas dod sajūtu, ka var par sevi parūpēties.

2. Pašapziņas stiprināšana – katrs paveiktais darbs, pat pavisam mazs, palīdz atgūt pārliecību par savām spējām un savu vērtību. Tas ir svarīgs solis ceļā uz iekšējo spēku.

3. Nomierinošs un dziedinošs process – šūšana var kļūt par mierpilnu brīdi sev, kurā iespējams atslēgties no raizēm, sakārtot domas un mazināt spriedzi.

4. Ekonomisks atbalsts nākotnei – iegūtās prasmes var palīdzēt ietaupīt ikdienā, kā arī pavērt iespējas nākotnē – piemēram, veidojot izstrādājumus pārdošanai vai pieņemot pasūtījumus.

5. Kopības un piederības sajūta – pulciņš rada drošu vidi, kur satikt citus, dalīties pieredzē, sarunāties un justies saprastiem. Kopā radītais stiprina savstarpējo saikni.

6. Radošuma izpausme – šūšana ļauj izpaust savas idejas, emocijas un gaumi, atklāt sevi jaunus talantus un piedzīvot radīšanas prieku.

7. Soli tuvāk patstāvīgai dzīvei – šī prasme palīdz kļūt neatkarīgākiem un drošākiem par savu nākotni, veidojot pamatu jaunam dzīves posmam.

Šūšanas pulciņš kļūst par vietu, kur top ne tikai lietas, bet arī pārliecība, drosmes un cerība. Tas ir vērtīgs atbalsta avots, kas palīdz centra iemītniekiem sajūst savu spēku un iespējas.

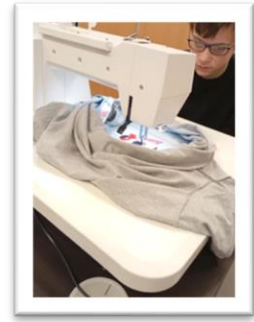
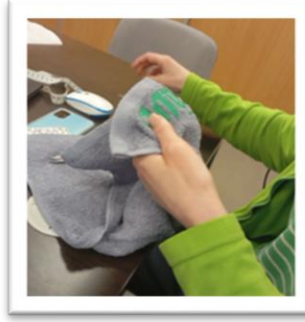
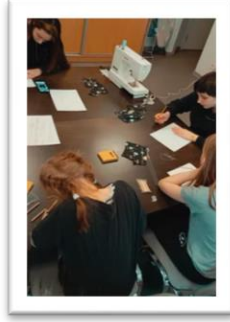

Struktūrvienībā “Ģimenes atbalsta centrs” pasākumi un svētku svinēšana ieņem īpašu vietu, jo tie sniedz ne tikai prieka brīžus, bet arī palīdz dziedināt, stiprināt un atjaunot ticību labākai nākotnei. Šie kopā būšanas mirkļi bieži kļūst par nozīmīgu atbalstu ģimenēm, kuras piedzīvojušas grūtības.

Svētkiem un pasākumiem ir dziļa nozīme:

1. Emocionālās labklājības uzlabošana – svētku sajūta ienes ikdienā gaismu un prieku, palīdzot mazināt skumjas, vientulību un spriedzi.
2. Piederības sajūtas veidošana – kopīga svinēšana rada siltu kopības sajūtu, ļaujot ģimenēm justies pieņemtām, saprastām un ne vienām savā pieredzē.
3. Dzīvesprieka atjaunošana – svētki atgādina, ka arī pēc grūtiem brīžiem dzīvē ir vieta priekam, cerībai un jaunam sākumam.
4. Bērnu prieks un drošības sajūta – bērniem šie mirkļi ir īpaši svarīgi – tie rada pozitīvas atmiņas, sniedz drošības sajūtu un ļauj vienkārši būt bērniem.
5. Tradīciju un vērtību saglabāšana – svētku svinēšana palīdz uzturēt ģimeniskās un kultūras tradīcijas, kas stiprina identitāti un piederības sajūtu.
6. Sociālo prasmju attīstīšana – pasākumi dod iespēju satikties, sarunāties, sadarboties un veidot attiecības drošā un atbalstošā vidē.
7. Cerības un motivācijas stiprināšana – šie gaišie brīži palīdz noticēt, ka priekšā var būt labāks un stabilāks dzīves posms.

“Ģimenes atbalsta centrā” svētki un pasākumi nav tikai izklaide – tie ir svarīgs emocionāls un sociāls balsts, kas palīdz ģimenēm justies pamanītām, pieņemtām un novērtētām.

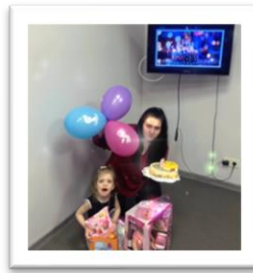

Struktūrvienībā “Ģimenes atbalsta centrs” ģimenēm ir svarīgi iemācīties saturīgi un jēgpilni pavadīt brīvo laiku, jo tas palīdz ne tikai aizpildīt dienu, bet arī pakāpeniski atjaunot iekšējo līdzsvaru, attiecības un dzīvesprieku.

Šādām aktivitātēm ir īpaša nozīme:

1. Psiholoģiskās labsajūtas uzlabošana – jēgpilnas nodarbes palīdz mazināt stresu, trauksmi un nomāktību, sniedzot iespēju piedzīvot mieru, prieku un atelpu no ikdienas grūtībām.
2. Ģimenes saišu stiprināšana – kopīgi pavadīts laiks, piemēram, spēlējot spēles, dodoties pastaigās vai iesaistoties radošās aktivitātēs, palīdz satuvināties, labāk saprast vienu otru un veidot siltākas attiecības.

3. Bērnu attīstības veicināšana – kvalitatīvs brīvais laiks sniedz bērniem iespēju augt un attīstīties – gan emocionāli, gan fiziski, gan intelektuāli, vienlaikus radot drošu un atbalstošu vidi.

4. Veselīgu paradumu veidošana – apgūstot dažādus veidus, kā pavadīt brīvo laiku, ģimenes attīsta pozitīvus ieradumus, kas palīdz izvairīties no kaitīgām nodarbēm un stiprina ikdienas līdzsvaru.

5. Sociālo prasmju attīstīšana – kopīgas aktivitātes veicina spēju sadarboties, sarunāties un risināt konfliktsituācijas, kas ir būtiski, lai veidotu drošas un veselīgas attiecības arī ārpus centra.

6. Dzīves kvalitātes uzlabošana – atklājot vienkāršus un pieejamus veidus, kā gūt prieku, ģimenes pamazām iemācās novērtēt ikdienas mazos mirkļus un just lielāku piepildījumu.

Mācot ģimenēm, kā jēgpilni un ar prieku pavadīt brīvo laiku, “Ģimenes atbalsta centrs” palīdz viņām soli pa solim atgūt emocionālo stabilitāti, stiprināt savstarpējās attiecības un veidot veselīgāku, drošāku nākotni.



Struktūrvienības “Ģimenes atbalsta centrs” kolektīvam ir ļoti svarīgi piedalīties komandas saliedēšanas pasākumos un pieredzes apmaiņas braucienos. Darbs ar ģimenēm krīzes situācijās prasa ne tikai profesionālas zināšanas, bet arī lielu emocionālo ieguldījumu, tāpēc rūpes par pašu darbinieku labsajūtu un savstarpējo sadarbību ir tikpat nozīmīgas kā sniegtais atbalsts klientiem.

Šādi pasākumi sniedz būtisku ieguvumu:

1. Kopības un savstarpējā atbalsta stiprināšana – kopā pavadīts laiks palīdz kolēģiem labāk iepazīt vienu otru, veidot uzticēšanos un justies kā vienotai komandai. Tas rada drošības sajūtu arī ikdienas darbā.

2. Emocionālās slodzes mazināšana – darbs krīzes centrā var būt smags un izaicinošs. Iespēja pabūt neformālā vidē, atpūsties un uzlādēt spēkus palīdz saglabāt iekšējo līdzsvaru un novērst izdegšanu.

3. Atklātāka komunikācija – saliedēšanas aktivitātes veicina spēju brīvi sarunāties, uzklaut un cienīt dažādus viedokļus, kā arī kopīgi meklēt risinājumus sarežģītās situācijās.

4. Profesionālā izaugsme un iedvesma – pieredzes apmaiņas braucieni dod iespēju ieraudzīt citus darba veidus, smelties jaunas idejas un iedvesmu, kas bagātina ikdienas darbu ar ģimenēm.

5. Motivācijas un piederības sajūtas stiprināšana – darbinieki, kuri jūtas novērtēti un atbalstīti, ar lielāku iesaisti un sirdsdegsmi veic savu darbu. Tas stiprina arī uzticību organizācijai.

6. Labāks atbalsts ģimenēm un bērniem – saliedēts, emocionāli līdzsvarots kolektīvs spēj sniegt daudz kvalitatīvāku, iejūtīgāku un pārdomātāku palīdzību tiem, kam tā visvairāk nepieciešama.

Komandas saliedēšanas pasākumi un pieredzes apmaiņa nav tikai papildu aktivitātes – tās ir rūpes par cilvēkiem, kuri ikdienā rūpējas par citiem. Tas ir ieguldījums gan darbinieku labbūtībā, gan centra spējā sniegt siltu, profesionālu un cilvēcīgu atbalstu ģimenēm.

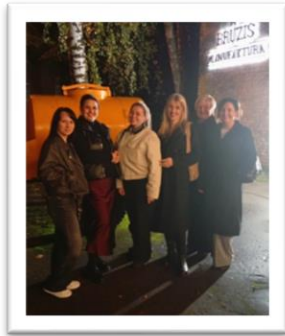

## Struktūrvienība “Krīzes centrs”

Centra struktūrvienībā “Krīzes centrs” (turpmāk – struktūrvienība “Krīzes centrs”) ir paredzēts vietu nodrošinājums 30 bērniem un jauniešiem. Struktūrvienība “Krīzes centrs” ir bērnu īslaicīgās uzturēšanās sociālās aprūpes un sociālās rehabilitācijas institūcija, kura nodrošina mājokli, pilnu aprūpi, sociālo un psiholoģisko rehabilitāciju bērniem un jauniešiem ar izmitināšanu vai bez izmitināšanas, kuriem ir nepietiekama saikne ar ģimeni, un kuri lielāko daļu laika pavada uz ielas un citos bērna attīstībai nepiemērotos apstākļos, kuri padzīti vai aizbēguši no mājām un nakšņo uz ielas, gan bērni, kurus pieaugušie nepietiekami uzrauga un aprūpē. Pakalpojuma sniegšanas periodā struktūrvienība “Krīzes centrs” nodrošina bērna likumiskajiem pārstāvjiem un ģimenes locekļiem psihoemocionālo un sociālo atbalstu, izglītojošās un atbalsta grupas, psihologa vai psihoterapijas speciālista konsultācijas.

2025. gadā struktūrvienībā “Krīzes centrs” kopumā tika uzņemti 214 bērni.

Struktūrvienības “Krīzes centrs” galvenais mērķis ir nodrošināt iespēju bērniem augt funkcionāli labvēlīgās ģimenēs. Struktūrvienībā “Krīzes centrs” notiek ļoti aktīvs darbs ar ģimenēm, t.sk. 2 mēnešus pēctecībā, kas nodrošina sasniegtā rezultāta nostiprināšanu. Struktūrvienības “Krīzes centrs” uzdevums ir nodrošināt klienta vajadzībās balstītu pakalpojumu, attīstīt vecāku resursus. Notiek intensīvs komandas darbs, balstīts uz Krīzes intervences pakalpojuma principiem. 2025. gadā struktūrvienība “Krīzes centrs” sniedza krīzes intervences pakalpojumu vairāk nekā 20 bērnu un jauniešu ģimenēm. Līdz 2025. gada 31. decembrim 118 bērni no 214 bērniem tika atgriezti ģimenē.

Struktūrvienībā “Krīzes centrs” notiek aktīva sadarbība ar audžuģimenēm, tiek darīts viss, lai bērnam būtu iespēja augt ģimeniskā vidē, ja nav iespējas atrasties bioloģiskā ģimenē. Kopumā 2025. gadā audžuģimenēs ievietoti 21 bērni.

Bērnos tiek veidota izpratne par kultūru, vērtībām un tradīcijām. Bērniem svinētas dzimšanas dienas un vārda dienas.

Kopā ar Kristīgo draudzi "Prieka vēsts" tika svinēti svētki, piedalījās radošajās darbnīcās, āra sporta spēlēs, basketbola turnīros, viktorīnās un rotaļās.

Lai bērni labāk iepazītu Latviju, tika organizētas dažādas ekskursijas, maršruti pa dabas takām un tūrisma objektiem.

Vasaras periodā sociālie audzinātāji kopā ar bērniem izbaudīja vasaras priekus - peldēšanu, makšķerēšanu un piknikus brīvā dabā.

Struktūrvienības “Krīzes centrs” teritorijā notika Līgo svētku svinēšana: vainadziņu pīšana, desiņu un pīrādziņu cepšana, citas aktivitātes.

Lāčplēša dienā un Latvijas proklamēšanas dienā tika attīsta bērnos cieņu un mīlestību pret savu dzimteni. Bijuši aizraujoši pasākumi ar animatoru uzstāšanos un bērnu iesaistīšanos tajos.

Ziemassvētkos kopā ar bērniem tiek izkoptas svētku tradīcijas, ceptas piparkūkas, rotāta egle un kopā ar rūķiem svinēts Jaunais gads.

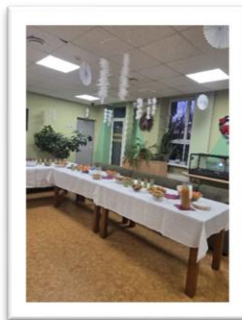

Struktūrvienības “Krīzes centrs” bērni viesojās pie RVP policijas darbiniekiem, kuri bērniem stāstīja par policijas darbu un kopā ar viņiem spēlēja izglītojošas spēles, palīdzot bērniem labāk izprast drošības jautājumus un policijas ikdienas pienākumus.

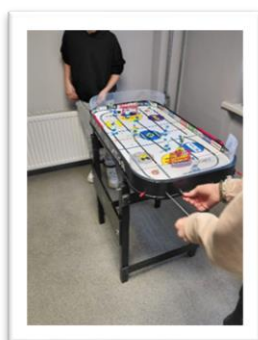

Valentīndiena tika svinēta kopā ar kristīgo draudzi “Prieka vēsts”. Pasākuma laikā bērni piedalījās radošās aktivitātēs, rotaļās un kopīgās sarunās par draudzību, savstarpēju cieņu un labestību.



Bērniem bija iespēja noskatīties teātra izrādi “Īkstīte”, kas radīja daudz pozitīvu emociju un ļāva iepazīt pasaku pasauli, attīstot bērnu iztēli un interesi par teātra mākslu.

Tika organizēti arī muzeju apmeklējumi, kuru laikā bērni iepazīnās ar Latvijas kultūru, vēsturi un dažādām interesantām ekspozīcijām, paplašinot savu redzesloku.

Krīzes centrā regulāri notika sporta aktivitātes, kurās bērni piedalījās dažādās kustību spēlēs un sacensībās, stiprinot fizisko veselību, komandas garu un savstarpējo sadarbību.

## Rīgas patversme

Rīgas patversme ir pašvaldības iestāde, kas savu darbību uzsāka 2002. gadā 22. februārī. No 2007. gada līdz šim brīdim to vada direktore Dagnija Kamerovska.

Rīgas patversmes struktūru veido piecas nodaļas – Sociālās rehabilitācijas nodaļa, Mobilā brigāde, Dienas centrs, Ģimenes ārsta prakse un Saimniecības nodaļa.

2025. gada precizētais pamatbudžets – 2 251 664 EUR. Darbinieku vidējā mēnešalga – 1183,48 EUR, sociālajiem darbiniekiem – 1 448,09 EUR, aprūpētājiem – 828,55 EUR .

2025. gada nogalē Rīgas patversme nodarbināja 82 darbiniekus, tai skaitā 57 sievietes un 25 vīriešus. Rīgas patversmē strādāja ģimenes ārste, trīs medmāsas, 18 sociālā darba speciālisti un 31 sociālās aprūpes speciālists. Pārējie darbinieki veica finanšu uzskaites un pārvaldības, administratīvos, apsaimniekošanas un tehniskos darbus.

Augstākā izglītība ir 31 darbiniekam, 18 sociālā darba speciālistiem ir augstākā izglītība sociālajā darbā, pieciem no tiem ir profesionālais maģistra grāds sociālajā darbā. Aprūpes speciālistu vidū bakalaura vai otrās pakāpes augstākā izglītība ir četriem darbiniekiem. Pārējiem aprūpes speciālistiem ir vidējā vai vidējā profesionālā izglītība.

Katru gadu tiek nodrošināta darbinieku tālākizglītība, ievērojot viņu izteiktās vēlmes, kā arī vadības un tiešo vadītāju ieteikumus un prasības. Katrs sociālā darba speciālists gadā apmeklē mācības vismaz 24 stundu apmērā, bet aprūpētāji – astoņu stundu apmērā. Sociālā darba speciālisti periodiski apmeklē seminārus profesionālās saskarsmes/komunikācijas un konfliktu risināšanā, stresa un izdegšanas mazināšanā, jo darbs ar Rīgas patversmes klientiem ir ļoti specifisks.

Rīgas patversmes Dienas centrs jau sešpadsmito gadu klientiem sniedz iespēju pilnvērtīgi, ar pievienoto vērtību, pavadīt ikdienu. saņemt dažādus pakalpojumus un skaisti nosvinēt svētkus.

2025. gadā Rīgas patversmes Dienas centrā tāpat kā 2024. gadā tika reģistrēti 325 klienti. Nemainīgi Dienas centrā pieprasīts ir dušas un dezinfekcijas pakalpojums (2 901 reizes), kā arī apģērba/humānās palīdzības saņemšanas iespēja (1 583 reizes).

Aizvadītajā gadā pieauga gan grupu apmeklējumu skaits, gan bibliotēkas pakalpojuma apmeklējums, kurš 2025. gada laikā izauga līdz 9 409 reizēm. Klientiem 2 reizes nedēļā notika izglītojošās pašpalīdzības un erudīcijas grupu nodarbības, kurās klienti apguva kaut ko jaunu, vai atkārtoja jau zināmo par ikdienas un sadzīves prasmēm u.c.. Tāpat tika turpinātas zīmēšanas, attēlu krāsošanas nodarbības, kas sekmē un uzlabo klientu sīko motoriku. Iedzīvinājām / atjaunojām Dienas centrā arī rokdarbu grupas nodarbības, kuras biežāk notika pirms svētku laikā, lai klientiem būtu iespēja ar savām rokām radīt skaistas dekorācijas svētkiem ar ko izdekorēt centru tā pašiem radot svētku noskaņu. Lai aizpildītu klientu brīvo laiku tika piedāvātas arī Kino grupas, “Saldās” dambretes turnīri un novusa turnīri. Kopsummā 2025. gadā Dienas centra grupu nodarbības apmeklēja 2 503 klienti, mēnesī vidēji 208 klienti.

Lai arī vasaras mēnešos Dienas centrā ir mazāk apmeklētāju, vieglākā režīmā grupu nodarbības tika turpinātas. Pavisam 2025. gadā notikušas 209 dažādas nodarbības.

Lieldienās tradicionāli kopā ar klientiem tika krāsotas un dekorētas olas gan nodarbības veidā Dienas centra kārtībā, gan kopā ar Radošās apvienības jauniešiem “Trepes”, kuri iepriecināja Dienas centra klientus arī Miķeļdienā, Halovīnā un Ziemassvētkos radot klientos pozitīvas emocijas, prieku un smaidus.

Kā ik gadus pavasarī tika organizēta talka, kurā klienti uzkopa Dienas centra telpas un apkārtni. Divas reizes 2025. gadā Dienas centrā ciemojās un lasīja savu dzeju dzejniece Larisa Cīrule.

Dienas centrs uzsāka sadraudzību ar DC “Kastanis” un kopā ar DC “Kastanis” apmeklētājiem tika ceptas Ziemassvētku piparkūkas.

Rīgas Centrālās bibliotēkas filiāle "Rēzna" Dienas centra klientiem organizēja Līgo un Ziemassvētku pasākumus, kuros klientus priecēja Latviskās dzīvesziņas kopa "Silavoti" sniedzot svētku koncertus.

Rīgas patversmes Dienas centram ir izveidojusies laba un stabila sadarbība ar Žēlsirdības misiju "Dzīvības ēdiens". 2025. gadā viņi klientus lutināja ar svaigiem dārzeņiem un augļiem, ko klienti sev īpaši nevar atļauties. Tāpat DC turpināja sadarbības ar biedrību "Otra Elpa" kura klientiem palīdz nodrošināt apģērbu atbilstoši sezonai. DC klienti priecājās arī par jauniem sadarbības partneriem. 2025. gadā tika uzsākta sadarbība ar biedrību "Dari labu Latvijai", kuri DC klientiem nodrošina apģērbu atbilstoši sezonai.

Rīgas patversmes Dienas centra darbinieki un klienti ir ļoti priecīgi un pateicīgi par katru ziedojumu, gan individuālu, gan akciju ietvaros un augstu novērtē cilvēkus, kuriem ir siltas sirdis un nav vienaldzīgs neviens līdzcilvēks!

Rīgas patversmes Sieviešu nodaļas pakalpojumu 2025. gadā izmantoja 230 klientes, no kurām 110 personas izmantoja diennakts nodaļas pakalpojumu, smagā veselības stāvokļa dēļ.

Nodrošinot iepriekšējo gadu veiksmīgāko projektu pēctecību, par tradīciju klientēm kļuvusi iesaistīšanās esošo apstādījumu un augļu koku apkopšanā, jaunu apstādījumu, dārzeņu, garšaugu doboju veidošanā, kā arī siltumnīcu kopšanā.

Klientes mācījās jaunas prasmes un atjaunoja jau esošās, uzņēmās atbildību par uzticēto darbu, gūstot gandarījumu par rezultātiem. Tradicionāli tika organizētas pavārmākslas meistarklases, gatavotas maltītes un mācītas/atjauninātas prasmes galda kultūrā. Klientes atsvaidzināja plānošanas un maltīšu gatavošanas prasmes. 2025. gadā tika organizētas 30 "garšīgās" grupu nodarbības. Klientēm izveidotas atbalsta grupas, valsts valodas apmācības nodarbības un notiek klientu iecienītās dekoru veidošanas darbnīcas, kas nodrošināja dekorus dažādu svētku un pasākumu noformēšanai. Izveidota atsevišķa grupa personām ar garīgā rakstura traucējumiem, kurā piedāvāta gan mūzikas terapija, gan sīkās motorikas attīstīšana, trenēšana.

Par tradīciju veidojas arī teātra un kultūras pasākumu apmeklēšana. Rīgas patversmes klientes apmeklēja Latvijas nacionālās Operas un Baleta teātri. Teātris ziedoja biļetes, dažādojot Rīgas patversmes klientu ikdienu un radot jaunas emocijas. 2025. gadā notika 2 braucieni uz teātra izrādēm un piedalījās 9 klientes. Gatavojoties lieti noderēja sabiedrības ziedotie, teātra apmeklējumiem atbilstošie apavi un apģērbi, rotas un kosmētika.

2025. gadā Rīgas patversmes Sieviešu nodaļa turpināja Lieldienu un Ziemassvētku svinēšanas tradīcijas. Brīvprātīgie, kuri vēlējas paši sveikt klientes, varēja klātienē tikt ar viņām un kopā pavadīt laiku. Lieldienu tradīciju ievērošanai, tika iegādātas olas, kuras pašas klientes, grupu darba ietvaros, skaisti krāsoja, kā arī veidoja Lieldienu dekorācijas un izrotāja patversmes telpas.

Dāvanas klientiem gadu mijas svētkos sagādāja gan patversme, gan NVO un brīvprātīgie. Patversmes iemītniecēm, sveicienus un dāvanas no ziedotājiem atraktīvi nodeva Rīgas patversmes darbinieki, iejūtoties dažādos pasaku tēlos. Mīļas un noderīgas dāvanas Ziemassvētkos pasniedza brīvprātīgie no biedrības "Radošā apvienība jauniešiem "Trepes". Rīgas pašvaldības darbinieku labdarības pasākuma "Dāvā prieku, maini pasauli" ietvaros, klientes saņēma dāvanas no Labklājības departamenta. Rūpīgi gādātās dāvanas nesa nenovērtējamu prieku sieviešu acīs un sirdīs.

Rīgas patversmes Sieviešu nodaļai ir izveidojusies stabila sadarbība ar nodibinājuma "Caritas Latvija" brīvprātīgajiem, kuri aktīvi iesaistījās Sieviešu nodaļas klientu dzīves situāciju uzlabošanā arī 2025. gadā. Arī Žēlsirdības misija "Dzīvības ēdiens" visa gada garumā iepriecināja Rīgas patversmes klientes ar svaigiem dārzeņiem un augļiem, ko ikdienā viņas nevar tik bieži atļauties. Arī Labdarības biedrība "Tavi draugi" visu gadu gādāja mūsu klientēm sadzīvē nepieciešamās preces, un tik ļoti kārotās citādās pārtikas preces, kas nebija pieejamas ikdienā.

Rīgas patversmes Sieviešu nodaļas darbinieki un klienti ir ļoti pateicīgi par jebkuru ziedojumu, gan akciju ietvaros, gan individuāli, mēs augstu novērtējam tos cilvēkus, kuri domā par mūsu klientiem!

Rīgas patversmes Vīriešu nodaļa 2025. gadā saistībā ar remonta darbiem, kas sakās augusta mēnesī, nodrošināja pakalpojumu nepilna apjoma nakts nodaļas iemītniekiem. Patversmē 2025. gadā izremontētas 4. stāva guļamtelpas, 5. stāva darbinieku virtuve, kā arī dezinfekcijas telpā daļēji veikts kosmētiskais remonts un nodrošināti jaunie drēbju plaukti.

Rīgas patversmes Vīriešu nodaļas klientu izglītošanā, atbalstīšanā un iedrošināšanā iesaistījās brīvprātīgie. Nodibinājums “Nova Vita” nodrošināja Betlēmes Žēlsirdības mājas Atkarīgo Rehabilitācijas programmu, Nodibinājums “Caritas Latvija”, kā arī Svētā Lūkas atbalsta biedrības Sociālās rehabilitācijas un resocializācijas centrs nodrošināja atbalstu bijušajiem ieslodzītajiem.

Vairākus gadus Salaspils Svētā lielmocekļa un Uzvarētāja Georgija pareizticīgo baznīcas draudze regulāri ziedo Vīriešu nodaļas klientiem saldumus, kafiju un tēju.

2025. gadā Biedrība “Tavi draugi” regulāri ziedo vīriešu drēbes, higiēnas preces un saldumus.

Gadu mijas svētkos dāvanas klientiem sagādāja Rīgas patversme.

Pamatojoties uz ilggadīgu pieredzi sociālajā darbā ar bezpajumtniekiem un ņemot vērā 2023. gadā realizētā pilotprojekta “Mājoklis vispirms” (Dažādības veicināšana” (Nr. 9.1.4.4./16/I/001) novērojumus un pieredzi, izstrādāta sociālā darba ar bezpajumtniekiem reorganizācijas programma, kuras mērķis ir attīstīt sociālo darbu ar bezpajumtniekiem, strukturējot sniegto atbalstu atbilstoši mērķa grupas vajadzībām, tajā skaitā, attīstīt preventīvo darbu un sociālā darba pēctecību, kā arī paplašināt sociālo darbu ar klientiem, kuri uzturas dzīvošanai nepiemērotos apstākļos: uz ielas, dārza būdās, šķūnišos, pamestās ēkās vai citās vietās. 2025. gadā, vēl nesaņemot papildus līdzekļus, uzsākta plāna realizācija prevences nodrošināšanā- monitorējot un sniedzot atbalstu 35 bijušajiem Patversmes klientiem, un veidojot darba izpildes un atspoguļošanas modeļa projektu.

Rīgas patversmes Mobilā brigāde ar divām ekipāžām veica ielu sociālo darbu ar bezpajumtniekiem, kas dažādu iemeslu dēļ neizmanto patversmju pakalpojumus. Regulāri tiek apsektas bezpajumtnieku pulcēšanās vietas, sniedzot atbalstu un informāciju par patversmes un Dienas centra pakalpojumiem. Ar klientiem, kas uzturas dārza būdiņās, norit sociālo gadījumu risināšana, kuru norise tiek atspoguļota klientu lietās. Iespējamā palīdzība tiek piedāvāta, izvērtējot sociālo situāciju un ņemot vērā klienta gribu un iesaistīšanos. Personu skaits, kurām mobilā brigāde 2025. gadā sniedza konsultācijas – 1 812, pārvesto uz/no dažādām institūcijām (ārstniecības iestādēm, PMLP, pastu, bankām u.c.) Rīgas patversmes klientu skaits – 639. Pamatojoties uz iedzīvotāju zvaniem par bezpajumtnieku uzturēšanos nepiemērotos apstākļos, sadarbībā ar Rīgas valstspilsētas pašvaldības policiju notika nosaukto adrešu apsekošana un iekļaušana ikdienas apsekošanas maršrutos.



## Sociālās aprūpes centrs “Mežciems”

Rīgas sociālās aprūpes centrs “Mežciems” (turpmāk – Centrs) savu darbību uzsāka 1975. gada 3. novembrī. Tas atrodas Rīgas klusajā un zaļajā zonā - Mežciemā, Malienas ielā 3A. No 2018. gada 4. aprīļa Centru vada direktore Solvita Rudoviča.

Centrs nodrošina klientu diennakts sociālo aprūpi, sociālo rehabilitāciju un medicīnisko aprūpi, kā arī dzīvojamo platību, kas iekārtota atbilstoši klientu vajadzībām un funkcionālajam stāvoklim. Klienti tiek nodrošināti ar gada laikiem piemērotu apģērbu un apaviem. Klientiem tiek nodrošināta ēdināšana četras reizes dienā, nepieciešamības gadījumā – ēdināšana atbilstoši klienta veselības stāvoklim, t.sk. speciālais (medicīniskais) uzturs. Centra klienti dzīvo 77 vienvietīgās, 66 divvietīgās istabās. Centrā ir izveidotas 4 īpašās uzraudzības nodaļas personām ar kognitīviem traucējumiem (ar demenci), no kurām 3 ir veidotas, lai būtu ģimeniskai videi pietuvinātas. Tāpat, tās ir apgleznotas un veidotas tā, lai klienti ar demenci spētu labāk adaptēties un orientēties.

2025. gadā tika veiktas strukturālas izmaiņas Centra struktūrā - Sociālās aprūpes un sociālās rehabilitācijas nodaļa tika reorganizēta par Sociālās aprūpes nodaļu (sociālā darba speciālisti - sociālie aprūpētāji un sociālie rehabilitētāji tika pārvirzīti uz Sociālā darba nodaļu). No 01.01.2025. sociālajiem darbiniekiem noteikts - 1 450 EUR, sociālajiem aprūpētājiem un sociālajiem rehabilitētājiem – 1 205 EUR, vecākajiem aprūpētājiem - 935 EUR, aprūpētājiem - 845 EUR, vispārējās aprūpes māsām 1 388,00 EUR, t.sk. finansējums no Nacionālā veselības dienesta (NVD) finanšu līdzekļiem saskaņā ar noslēgto līgumu par valsts apmaksātu veselības aprūpes pakalpojumu sniegšanu un apmaksu.

2025. gada Centra pamatbudžets bija 4 146 524 EUR. 2025. gadā no kopējiem izdevumiem 62 % tika izlietoti atlīdzībai, 12% iemītnieku ēdināšanai, bet 4% komunālajiem pakalpojumiem. Atbilstoši RD noteiktajam cenrādī par uzturēšanos Centrā diennaktī noteikta maksa - 52,72 EUR. Darbinieku vidējā mēnešalga sastādīja – 1006,18 EUR.

Centrā ir 200 klientu vietas. 2025. gada 31. decembrī Centrā dzīvoja 196 klienti - 35 vīrieši un 161 sievietes. Vecumā no 18 - 25 gadiem - 1, klients 36 - 50 gadiem - 2 klienti, vecumā no 51 līdz 61 gadiem - 10 klienti, vecumā no 62 līdz 69 gadiem - 24 klienti, vecumā no 70 līdz 79 gadiem - 51 klienti, vecumā no 80 līdz 89 gadiem - 70 klienti, savukārt virs 90 gadiem - 38 klienti. 119 klienti bija Latvijas pilsoņi, 69 nepilsoņi un 8 ārzemnieki (ar uzturēšanās atļaujām). 181 klientam bija vecuma pensija, 11 klientiem 1. invaliditātes grupas pensija, 2 klientiem 2. invaliditātes grupas pensija un 2 valsts sociālā nodrošinājuma pabalsts.

Gada laikā Centrā tika uzņemtas 59 personas: 51 sieviete un 8 vīrieši, bet no Centra izstājās 56 personas - 10 vīrieši un 46 sievietes (mirušas 54 personas, atgriezušās mājās - 0 personas, bet uz citām aprūpes institūcijām pārgājuši – 2 klienti). Vidējais Centrā dzīvojošo klientu vecums bija 77,1 gadi (73,6 gadi - vīriešiem un 80,7 gadi - sievietēm). 2025. gadā vecākajam Centra klientam bija 99 gadi, bet jaunākajam klientam 21 gads.

Atbilstoši apstiprinātajam amatu un algu sarakstam uz 2025. gada 31. decembri Centrā kopā bija 144,5 amata vienības, savukārt nodarbināto skaits – 147 darbinieki (127 sievietes un 20 vīrieši). Vairāk kā 120 darbinieki ir tieši saistīti ar atbalstu klientiem ikdienas darbu veikšanā: sociālās aprūpes, sociālās rehabilitācijas, veselības aprūpes pakalpojumu un higiēnas nodrošināšanu, dzīves telpas uzkopšanu, dažādu aktivizēšanas pasākumu un aktivitāšu organizēšanu.

Centra darbiniekiem ir dažāda līmeņa izglītība: 1 darbiniekam ir doktora grāds, 7 darbiniekiem ir augstākā izglītība un maģistra grāds, 28 darbiniekiem ir pirmā vai otrā līmeņa augstākā izglītība, 74 darbiniekam ir vispārējā vidējā vai vidējā profesionālā izglītība, 37 darbiniekiem ir pamatzglītība un dažādosursos iegūta izglītība.

Centra darbinieki katru gadu apmeklē apmācības savas profesionālās kvalifikācijas celšanai, zināšanu un prasmju pilnveidošanai. Iespēju robežās tiek organizētas apmācības arī uz vietas Centrā. 2025. gadā 115 darbinieki piedalījušies 46 dažāda veida apmācībās (lekcijās, semināros un praktiskajās nodarbībās). Divdesmit darbinieki izgāja Labklājības ministrijas

organizētos kursus (ESF finansējuma ietvaros) - "Senioru ar demenci aprūpe" 40 st. - 20 aprūpētāji.

Pieredzes apmaiņas nolūkā Centra darbinieki 2025. gadā apmeklēja - Sarkanā krusta sociālās aprūpes centru un dienas aprūpes centru Minhenē (Vācija) - 1 darbinieks, Kardināla Jozefa Glemba vārda nosauktajā sociālās aprūpes centrā (Polija) 5 darbinieki piedalījās Vasaras saulgriežu festivālā, kā arī apmeklēja hospisu Bramkos un privāto sociālās aprūpes centru "Willa Harmonia" Varšavā. Nord plus projekta ietvaros 3 Centra darbiniekiem bija iespēja doties uz Reikjavīku (Islande), lai iepazītos ar brīvprātīgo darbu, kā arī būt ģimenes atbalsta centrā, grupu dzīvokļos, kuros mitinās seniori. Tāpat, Nord plus projekta ietvaros 3 centra darbinieki pabija Gēteborgā, 7 darbinieki Viļņā ar mērķi gūt pieredzi un pārņemt "labās prakses" piemērus par brīvprātīgo iesaisti senioru aktivizēšanā, kā arī sociālās aprūpes pakalpojumu nodrošināšanā senioriem un cilvēkiem ar invaliditāti. Vēl 15 darbiniekiem bija iespēja apmeklēt Latvijas Sarkanā krusta aprūpes centru "Vecbebrī", 20 darbiniekiem - Sociālās aprūpes centru "Sloka" un 24 darbiniekiem sociālās aprūpes centru "Mārciena". Divi Centra darbinieki piedalījās RSAC "Gaiļezers" sensorās istabas atklāšanas svētkos.

Rīgas domes priekšsēdētāja pateicības rakstus ilggadējiem darbiniekiem, kuri 2025. gadā atzīmēja nepārtraukti nostrādātus 10 un 20 gadus Rīgas valstspilsētas pašvaldībā, saņēma:

- ✓ Raisa Sloga - aprūpētāja (10 gadi);
- ✓ Antonija Svenča - māsa (10 gadi);
- ✓ Ilva Salmiņa - friziere (20 gadi).

Pamatojoties uz klientu un darbinieku aptaujas rezultātiem, Centra pateicības rakstus par godprātīgu darbu 2025. gadā saņēma sekojoši darbinieki:

Darbinieku nominācijas:

- ✓ Atsaucīgākais kolēģis - Uzkopšanas un apkalpošanas nodaļas vadītāja Jeļena Vaškēviča, sociālā aprūpētāja Sanita Kosuškina, finanšu speciāliste Aina Gailiša;
- ✓ Sirsnīgākais kolēģis - sociālā aprūpētāja Sanita Kosuškina, sociālā aprūpētāja Irēna Līva, sociālā aprūpētāja Linda Bērziņa, māsa Aija Sadovska, uzkopšanas un apkalpošanas nodaļas vadītāja Jeļena Vaškēviča;
- ✓ Smaidīgākais kolēģis – sociālā aprūpētāja Irēna Līva, vecākā aprūpētāja Anna Tomika, vecākā aprūpētāja Velga Miščenko;
- ✓ Atbildīgākais kolēģis - sociālās aprūpes nodaļas vadītāja vietniece Zane Rūse, uzkopšanas un apkalpošanas nodaļas vadītāja Jeļena Vaškēviča, sociālā aprūpētāja Sanita Kosuškina
- ✓ Profesionālākais kolēģis - sociālais darbinieks Sandra Vilciņa, sociālā aprūpētāja Sanita Kosuškina, sociālās aprūpes nodaļas vadītāja vietniece Zane Rūse.

Klientu aptaujā iegūtajās nominācijas:

- ✓ Sirsnīgākais darbinieks - sociālā aprūpētāja Gaļina Dubrovska;
- ✓ Smaidīgākais darbinieks - sociālā aprūpētāja Linda Bērziņa, sociālā aprūpētāja Gaļina Dubrovska, aprūpētāja Lidija Jakutavičus;
- ✓ Atbildīgākais darbinieks - direktore Solvita Rudoviča, sociālā aprūpētāja Linda Bērziņa, sociālā aprūpētāja Gaļina Dubrovska, aprūpētāja Lidija Jakutavičus;

Īpaša pateicība tika veltīta tiem darbiniekiem, kuri aptaujās pieminēti visbiežāk: Aijai Smurģei, Ingunai Slogai, Sandrai Ustinovičai, Naurim Cepurniekam, Jeļenai Klēverei, Līvijai Volkolakovai, Edgaram Štālam, Laurai Strapcānei, Zanei Riekstiņai, bet īpašās direktora balvas tika pasniegtas Sociālā darba nodaļas vadītājai, direktora vietniecei Anetai Gricaičukai - Puriņai un Finanšu un uzskaites nodaļas vadītājai Santai Pilskalnei.

2025. gada 3. novembrī Centrā tika atzīmēta 50 gadu jubileja, kurā tika teikts paldies gan Centra darbiniekiem, iedzīvotājiem, gan sadarbības partneriem. Par ilggadīgu darbu Rīgas valstspilsētas pašvaldības goda rakstus saņēma darbinieki, kuri nostrādājuši vairāk kā 30 gadus - sociālā aprūpētāja Gaļina Dubrovska (35 gadus), aprūpētāja Mārīte Kaņeviča (31 gadu), aprūpētāja Valentīna Ķemere (31 gadu), māsa Antonija Svenča (37 gadus). Apsveikt Centra darbiniekus bija ieradies arī Labklājības ministrs Reinis Uzulnieks, kā arī viesi no Lietuvas un Igaunijas. Par

godu Centra jubilejai tika demonstrēta arī dokumentālā filma “Trešais cēliens” (režisors Staņislavs Tokolovs, scenārija autore Liene Laviņa, operators - Valdis Celmiņš, montāžas režisors – Armands Začs).

Veselības aprūpes pakalpojumu nodrošināšanai, Centrā ir reģistrēts veselības punkts ar diviem medicīnas māsu posteņiem un sertificētiem speciālistu kabinetiem. Visi Centra veselības aprūpes speciālisti ir reģistrēti ārstniecības personu reģistrā - fizioterapeiti, podologs, māšas. Veselības aprūpe ir nepārtraukts process, kas tiek nodrošināts visu diennakti - dienā strādā divas vai trīs māšas, naktī - viena māsa. Centrā atrodas seniori ar dažādām hroniskām saslimšanām, daudziem ir jānodrošina pārsiešanas, stomas maisu nomainīšana, urīnpūšļa katetra maiņa, epicistostomas maiņa u.c. manipulācijas. Diviem Centra klientam ir mākslīgās plaušu ventilācijas aparāts, kā arī tie prasa īpašu veselības aprūpi. Tāpat, diviem Centra klientiem tiek nodrošināts skābekļa koncentrators. Trīs klientiem tiek nodrošināta enterālā barošana. Klienti tiek nodrošināti ar visiem nepieciešamajiem medikamentiem. Ģimenes ārsts klientus uz vietas Centrā pieņem divas reizes nedēļā. 2025. gadā nodrošinātas 1378 vizītes un klientu pieņemšanas pie ģimenes ārsta. Klientiem ir pieejamas citu veselības aprūpes speciālistu konsultācijas ar ģimenes ārsta nosūtījumu, 2025. gadā nodrošinātas 146 konsultācijas un 178 izmeklējumi, kā arī zobārsta un protēzista pakalpojumi nodrošināti 33 klientiem. 15 klientiem tika nodrošināta arī briļļu izgatavošana un redzes pārbaude 50 reizes. Klientiem 812 reizes bija pieejami arī podologa pakalpojumi. Veselības uzturēšanai, klientiem tika nodrošinātas 99 ārstnieciskās vingrošanas nodarbības grupās un 546 individuāli fizioterapeita vadībā. Atbilstoši normatīvo aktu prasībām Centrā tika veikta ikgadējā klientu optimetrisko rādījumu noteikšana - 226 reizes. Nepieciešamības gadījumā klientiem tika nodrošināta neatliekamā medicīniskā palīdzība, 2025. gadā klienti tika stacionēti 219 reizes. 2025. gadā līguma ietvaros darbojās psihiatrs, kurš nodrošināja 60 konsultācijas, kā arī psihologs, kurš nodrošināja 68 konsultācijas. Abi šie speciālisti konsultācijas Centrā sniedz 1 - 2 reizi mēnesī, nepieciešamības gadījuma biežāk. 2025. gadā Centrā tika veikts arī profilaktiskais darbs: organizēta vakcinācija pret Covid infekciju - vakcinēti 160 klienti, pret gripu - 163 klienti, pret pneimokoka infekciju - 100.

Centrā par saviem piesaistītiem finanšu līdzekļiem 2025. gadā ir veikti dažāda rakstura būvdarbi, labiekārtošanas darbi un vides pieejamības uzlabojumi gan ēkā, gan Centram pieguļošajā teritorijā. Šo darbu ietvaros tika uzstādīts un nodots ekspluatācijā otrs lifts, koplietošanas telpās uzstādīti 20 jauni radiatori, kā arī 40 radiatori aprīkoti ar termoregulatoriem. Tāpat tika iepirktas un uzstādītas 6 trauku mazgājamās mašīnas (C1; C2; C3; A1; A2; B2 klientu gaiteņu aprūpētāju telpās). Centra ugunsdrošības sistēmas uzlabošanas ietvaros tika uzstādīta ugunsdzēsības trauksmes signāla pārraides ierīce, bet, lai uzlabotu ēkas drošības pārvaldību tika uzstādīta galveno ieejas durvju piekļuves sistēma ar laika slēdzi. Turpinot ēkas labiekārtošanas un vides pieejamības nodrošināšanas pilnveidi, tika veikti remontdarbi par Centra finanšu līdzekļiem - P1 gaitenī, P1 ģērbtuvē, foajē starp A1 un B1 gaitenī (dežuranta postenis), D2 noliktavas telpās, D2 divos sanitārajos mezgļos, D2 gaitenī, P1 administrācijas blokā (3 telpas) un vienā saimniecības ēkas sanitārajā mezglā. Savukārt pilnveidojot vides pieejamību Centra teritorijā, gar bruģētā celiņa malu tika uzstādīti divu līmeņu roku balsti 40 m garumā. Āra teritorijas labiekārtošanas ietvaros ir veikta smēķētavas zonas bruģēšana un āra smēķētavas (nojumes) uzstādīšana, realizēta āra teritorijas projekta izstrāde attiecībā uz apgaismojuma uzstādīšanu (36 laternas stabi un 2 starmeši). Tika sakopti arī 52 koku un krūmu vainagi. Senioru aktivitāšu nodrošināšanai ir uzstādīti 2 āra trenāžieri uz iebetonētiem pamatiem. Ir ierīkotas četras krāšņumaugu dobes un uzstādīta augu kaskāde fasādes puses apzaļumotajā zonā. Tāpat ir demontēti vidi degradējošie divi karoga masti un betona flīžu celiņš, kā arī izvestas no ēkas pagrabstāva un nodotas utilizācijai divas 200 litru mucas ar nenoteiktas izcelsmes ķīmisku vielu. Lai atvieglotu iebraukšanu Centra teritorijā ir veikta CSOTL (ceļu satiksmes organizācijas tehniskie līdzekļi) izvietojuma shēmas izstrāde, kas paredzēta ceļa zīmju saskaņošanai iebrauktuvju zonās no Malienas un Druvienas ielas pusēm kā arī īstenota šo ceļa zīmju uzstādīšana. Tāpat no Rīgas valstspilsētas pašvaldības pilsētas Attīstības departamenta saņemta Reklāmas objekta izvietojuma atļauja - par norādi ”RSAC “Mežciems””.

Papildus ir veikti arī citi darbi, kas saistīti ar ēkas uzturēšanu un funkcionalitātes nodrošināšanu, piemēram, veikta ūdens ieguves urbuma skalošana un ūdens paraugu noņemšana artēziskajā akā, ēkas siltināšanas darbu un darbu garantijas ietvaros ir atjaunota pieeja uz ēkas jumtu caur 2 jumta lūkām. Sadarbībā ar SIA "Rīgas Nami" ir uzstādīts āra gaisa temperatūras raidītājs, saremontēti 4 fasādes ūdens ņemšanas vietas mezgli un savienojumi, paveikta ugunsdzēsības trauksmes sistēmas pārrāvumu novēršana, Centra aprūpes gaitēņu sanitāros mezglos nomainīti 6 karstuma detektori pret 6 dūmu detektoriem un pagrabā nomainīta trauksmes sirēna, veikti galvenā ūdens ievada remontdarbi un uzstādīts jauns ūdens skaitītājs, aizsērējuma novēršanai tika veikta 4 aukstā ūdens stāvvadu un līkumu nomaiņa ēkas pagrabstāvā, ūdens spiediena nodrošināšanai, veikti apziņošanas skaļruņu remontdarbi un novēršanas sistēmas problēmas u.c.

Centrā regulāri notiek sociālās rehabilitācijas pasākumi un klientu aktivizēšanas ietvaros, organizēti dažādi pasākumi, kā arī citas aktivitātes. 2025. gadā Centrā notika 160 kultūras pasākumi (64 viesmākslinieku uzstāšanās, 16 gadskārtu un īpašu svētku svinēšana, 41 stāstniecības nodarbība, 27 kino skatītāju kluba aktivitātes, 12 klientu ikmēneša sveikšanas pasākumi dzimšanas dienā). Lai nodrošinātu pilnvērtīgu brīvā laika pavadīšanu, notika arī 383 nodarbības (72 mūzikas pulciņa nodarbības, 39 kulinārijas nodarbības, 84 deju un kustību terapijas nodarbības, 116 spēļu nodarbības, 72 kanisterapijas nodarbības). Apkaimes projekta ietvaros notika vēl papildus 37 nodarbības (5 smaržu maisiņu izgatavošanas nodarbības; 10 bišu vaska ziepju darbnīcas; 10 bingo-loto turnīri; 1 turnīrs starp trim Rīgas valstspilsētas sociālās aprūpes centriem; 5 ceļotāju kluba aktivitātes; 5 kulinārijas nodarbības "Smeļīgās sarunas"; 1 izbraukuma zoo diena Centra teritorijā un atvērto durvju dienu). Pavasarī, kā ik katru gadu, notika arī lielā talka, kura dalību ņēma 45 dalībnieki t.sk. arī aktīvākie klienti. Lai stimulētu un uzturētu klientu motoriku, notikušas 238 radošās nodarbības (226 rokdarbu pulciņa nodarbība un 12 svētku radošās darbnīcas). Notika 60 sporta tipa aktivitātes un nodarbības: 35 boccia nodarbības, 4 petankas, 4 kroketa, 17 cita veida sportiska izkustēšanās. Regulāri - 1 līdz 2 reizes nedēļā ir notikusi grāmatu maiņa bibliotēkā (2025. gadā 159 reizes), fiziskās aktivitātes grupās un citas brīvā laika pavadīšanas iespējas. Centra iemītniekiem pie diviem datoriem pieejams publiskais internets. Katru gadu klientiem lasīšanai tiek pasūtīti žurnāli un avīzes - 29 pieprasītākie izdevumi.

Ļoti apmeklēti un nozīmīgi Centra klientu ikdienā ir garīgie pasākumi, kopā 2025. gadā notika 110 garīga rakstura aktivitātes - 77 tradicionālo konfesiju dievkalpojumi/aizlūgumi (49 luterāņu draudzes, 16 katoļu draudzes un 12 pareizticīgo draudzes), 22 tradicionālo konfesiju Bībeles stundas vai garīgas sarunas (12 luterāņu draudzes, 3 katoļu draudzes, 6 baptistu draudzes un 1 pareizticīgo draudzes), 11 kristīga rakstura koncerti. Katoļu un pareizticīgo draudzēm papildus notiek grēksūdzes un individuāli draudzes locekļu apmeklējumi. Ļoti īpašs notikums bija Centra kapelas iesvētīšana, ko veica Romas Katoļu baznīcas Rīgas arhibīskaps metropolīts Zbigņevs Stankevičs. Tika iesvētīts arī kapelas altāris.

Centra klientiem tika nodrošinātas arī 3 ekskursijas: 1 Rundāles pils apmeklējums (20 klienti un 11 pavadošās personas); 2 Rundāles pils apmeklējums Caritas Latvija organizēts izbraukums (19 klienti un 15 pavadošās personas); Izbrauciens Valmieras skati (20 klienti un 12 pavadošās personas). Notika arī 29 dažāda veida klientu izbraukumu pasākumi ārpus Centra - 6 reizes Marijas Magdalēnas baznīcas apmeklējums ar Caritas brīvprātīgajiem (no 4 – 6 klientiem un 2 pavadošās personas); 1 reizi Tukuma sporta hallē boccia sacensības (7 klienti un 3 pavadošās personas); 4 Vecāķu pludmales apmeklējumi (6 - 8 klienti un 2 - 3 pavadošās personas); Cīrka apmeklējums (12 klienti un 10 pavadošās personas); 3 Ņivas Aleksandra baznīcas apmeklējums (6 klienti un 3 pavadošās personas); RSAC "Gaiļezers" komandas kausa spēles (9 klienti un 2 pavadošās personas); koncerta apmeklējums Dobeles Ceriņu dārzā (11 klienti un 4 pavadošās personas); dalība Paraolimpiskās spēlēs Siguldā (7 klienti un 4 pavadošā persona); Samariešu apvienības Sapņu pavadoņa brauciens klientam uz Siguldu (1 klients un 3 pavadošās personas); paraolimpiskās spēles Rīgā (10 klienti un 13 pavadošās personas); Motormuzeja apmeklējums, (35 klienti un 35 pavadošās personas); 4 Rīgas Zoo apmeklējums (6 - 8 klienti un 3 - 4 pavadošās

personas); sacensības dambretē RSAC “Gaiļezers” (4 klienti un 2 pavadošās personas); Brīvdabas muzeja apmeklējums (6 klienti un 3 pavadošās personas); Ropažu gaismas dārza apmeklējums ar Maltas ordeni (5 klienti un 2 pavadošās personas).

2025. gadā Centram notikusi sadarbība projektā “Eņģeļu pasts” klientiem saņemot dāvanas: 196 Ziemassvētku dāvanas, 6 atbalsta grozus, 2 dzimšanas dienas dāvanas un saņemtas 8 kartiņas. Personīgi no privātpersonām saņemti: 24 TV, kas izvietoti klientu istabās, kā arī 16 reizes piegādāti dažādi ziedojumi - gardumi, našķi, dāvanas klientiem (ziedojumi personīgi noteiktiem klientiem).

Kopumā 2025. gadā uzrakstīti un papildus finansējums saņemts 3 projektiem: Rīgas pilsētas Apkaimju iedzīvotāju centra sabiedrības integrācijas un brīvprātīgā darba projekts “Mana izdzīvotā dzīve ir vērtība!”, kas tika realizēts no 01.04.24. - 15.11.24. par EUR 2499.75, kā arī NVA projektā, ar 50 % finansējumu no valsts un 50 % finansējumu no RVPIKSD - “Nodarbinātības pasākumi vasaras brīvlaikā personām, kuras iegūst izglītību vispārējās, speciālās vai profesionālas izglītības iestādēs” – realizēts no 1. jūnija līdz 31. augustam, kurā iesaistījās 21 skolēns (7 skolēni katru mēnesi). Centrs sadarbojās arī ar Probācijas dienestu iesaistot to klientus sabiedriskajos darbos - 3 personas.

Sadarbībā ar RVPLD, atbilstoši 30.12.2025. līgumam Centram ir piesaistīti brīvprātīgie no Biedrības “Caritas Latvija” (noteiktas 2 brīvprātīgo vietas mēnesī) un biedrības “Maltas ordenis” (1 brīvprātīgo vieta mēnesī). Centrā, 2025. gada laikā darbojušies 24 brīvprātīgie. Centram jau vairāku gadu garumā ir laba sadarbība ar 6 brīvprātīgajiem, kuri regulāri iesaistās gan vadot aktivitātes, nodarbības, kā arī asistējot izbraukumos kā klientu pavadošās personas.

Sadarbojoties ar dažādām mācību iestādēm, Centrs 2025. gadā nodrošināja prakses vietu 57 studentiem no dažādām izglītības iestādēm – Latvijas universitātes, Rīgas Stradiņa universitātes, Latvijas Universitātes Rīgas 1. medicīnas koledžas, Latvijas Universitātes P. Stradiņa medicīnas koledžas, Latvijas universitātes Rīgas medicīnas koledžas. Praksi Centrā izgāja sekojoši topošie speciālisti: sociālais darbinieki, sociālie rehabilitētāji, sociālie aprūpētāji, aprūpētāji, masieri, medicīnas māsas.

Laba sadarbība jau vairāku gadu garumā Centram ir ar biedrību “Radošā apvienība jauniešiem “Trepes””, kuri organizēja dažādus pasākumus, kā arī atbalstīja Centra klientus individuāli. Labi sadarbības partneri jau vairāku gadu garumā ir arī SIA “Narvesen Latvia”, kas katru mēnesi sveica Centra klientus viņu dzimšanas dienās.

Papildus informācijas par notiekošo RSAC „Mežciems” var uzzināt sekojot lapai *Facebook* - <https://www.facebook.com/rsacmezciems/>. **Informācija** par RSAC “Mežciems” pieejama mājas lapā: <https://www.mezciems.lv/>





## Sociālās aprūpes centrs "Gaiļezers"

Rīgas sociālās aprūpes centrs "Gaiļezers" (turpmāk – Centrs) ir viena no Rīgas valstspilsētas pašvaldības ilgstošas sociālās aprūpes un sociālās rehabilitācijas institūcijām, kas savas durvis vērā 1988. gada 01.novembrī. No 2014. gada 03.marta Centra direktors ir Aldis Virbulis.

Centrs atrodas Mežciemā, Hipokrāta ielā 6, skaistā vietā meža ielokā, blakus ir ērti pieejams sabiedriskais transports. Centra klienti ir cilvēki, kuriem vecuma vai veselības stāvokļa dēļ nepieciešama ievērojama palīdzība pašaprūpē un/vai uzraudzībā.

2025. gada precizētais pamatbudžets 5 949 884 EUR. Darbinieku vidējā mēnešalga - 968 EUR, sociālajiem darbiniekiem – 1 450 EUR, aprūpētājiem – 845 EUR, sociālajiem aprūpētājiem, sociālajiem rehabilitētājiem – 1 205 EUR.

No kopējiem izdevumiem 59,24% tika izlietoti atlīdzībai, 13,78% klientu ēdināšanai, 5,77% komunālajiem pakalpojumiem, bet 21,21% klientu veselības aprūpei, socializācijas pasākumiem un pārējām Centra darbības nodrošināšanas izmaksām.

2025. gadā Centrs sociālo aprūpi un sociālo rehabilitāciju nodrošināja līdz 307 klientiem dienā. Klienti ir nodrošināti ar dzīvojamo platību, kura iekārtota atbilstoši klientu vajadzībām un funkcionālajam stāvoklim, kā arī ar sociālo aprūpi un sociālo rehabilitāciju. Klienti dzīvo 78 vienvietīgās, 52 divvietīgās, 15 trīsvietīgās, 20 četrvietīgās dzīvojamās istabās. Centra klienti tiek nodrošināti ar gadalaikam piemērotu apģērbu, apaviem, gultasveļu un higiēnas precēm, kā arī ar tehniskajiem palīg līdzekļiem, kuri atvieglo viņu ikdienas aktivitātes un pašaprūpes veikšanu.

2025. gada 31.decembrī Centrā dzīvoja 123 vīrieši un 176 sievietes, vecumā no 26 līdz 35 gadiem - divi klienti, vecumā no 36 līdz 50 gadiem - seši klienti, vecumā no 51 līdz 61 gadiem - 27 klienti, vecumā no 62 līdz 69 gadiem - 51 klienti, vecumā no 70 līdz 79 gadiem - 90 klienti, vecumā no 80 līdz 89 gadiem - 84 klienti, savukārt virs 90 gadiem - 39 klienti. Kā rāda dati, tad 2 iemītnieki ir jaunieši līdz 35 gadu vecumam.

2025. gadā Centrā atradās 164 klienti ar invaliditāti, no tiem I. grupas 90 klienti, bet II. grupas 67 klienti. Vecuma pensijas saņēmēji 227 klienti, 53 klienti - invaliditātes un 17 - valsts sociālā nodrošinājuma pabalsta saņēmēji.

Institūcijā 1 klientam ir noteikts pirmais aprūpes līmenis un 79 klientiem ir otrais aprūpes līmenis. Trešais aprūpes līmenis ir 127 klientiem, bet ceturtais 92 klientiem.

2025. gada nogalē Centrā strādāja 189 darbinieki, tai skaitā 174 sievietes un 15 vīrieši. Centra struktūrvienībās 2025. gadā bija apstiprinātas 203,75 amata vietas – Administrācija, kurā ietilpst direktors, Administratīvā nodaļa (četri darbinieki) un Finanšu plānošanas un uzskaites nodaļa (divi darbinieki). Sociālā darba nodaļā uz 12 amata vietām strādā 12 darbinieki, tai skaitā nodaļas vadītājs, vadītāja vietnieks, pieci sociālie darbinieki, četri sociālie rehabilitētāji, psihologs. Sociālās aprūpes nodaļā uz 134 amata vietām, tai skaitā nodaļas vadītājs, strādā septiņi sociālie aprūpētāji un 126 aprūpētāji. Centrā veselības aprūpes jomā uz 18,5 amata vietām strādā 22 speciālisti, tai skaitā viens nodaļas vadītājs, četri fizioterapeiti, ergoterapeits (0,5 slodze), divi podologi (pa 0,5 slodzei) un 13 medicīnas māsas, savukārt 33 darbinieki uz 32,25 amata vietām ir nodarbināti Saimniecības nodaļā.

Centra darbiniekiem ir sekojoša izglītība: pirmā līmeņa augstākā profesionālā izglītība - 15 darbiniekiem, otrā līmeņa augstākā profesionālā izglītība/akadēmiskā vai profesionālā bakalaura grāds - 16 darbiniekiem, akadēmiskā vai profesionālā maģistrs - 7 darbiniekiem, augstākā izglītība - 10 darbiniekiem, vispārējā vidējā/profesionālā izglītība - 86 darbiniekiem, bet vispārējā/speciālā pamatizglītība - 30 darbiniekiem, vidējā speciālā izglītība - 14 darbiniekiem, arodizglītība - 1 darbiniekam. Lai sniegtu kvalitatīvus sociālās aprūpes pakalpojumus, darbinieki regulāri pilnveido savas zināšanas dažādos semināros, apmācībās, kā arī mācās augstākās izglītības iestādēs.

Sociālā darba speciālisti gadā apmeklē dažādas apmācības no 16 līdz 24 stundu apmērā, bet aprūpētāji – astoņu stundu apmērā. 2025. gadā norisinājās daudzveidīgi mācību pasākumi Centra darbiniekiem - apmācības, semināri, lekcijas:

- ✓ Uz emocijām balstīti ēšanas paradumi
- ✓ Aktualitātes sociālā darba studijās
- ✓ Veselības aprūpes īpatnības paliatīvās aprūpes pacientiem
- ✓ Neformālā komunikācija iestādē. Komandas saspēle un sinerģija
- ✓ No slimnīcas uz mājām
- ✓ Mākslas terapijas metode sociālajā darbā un rehabilitācijā ar dažādām klientu grupām
- ✓ Konference personu datu aizsardzībā
- ✓ Veselības aprūpes īpatnības paliatīvās aprūpes pacientiem
- ✓ Ilgtermiņa aprūpes modelis Latvijā. Aprūpes izaicinājumi un risinājumi
- ✓ Tiesības uz cieņpilnu nāvi
- ✓ Praktiskās iemaņas hronisku slimu pacientu ar kustību traucējumiem aprūpē
- ✓ Emocionālā inteligence aprūpes komandas vadīšana. No līderības līdz progresīvām komandas vadīšanas metodēm, lai uzlabotu aprūpes komandas vadības kvalitāti iestādē u.c.

Kā arī darbinieki piedalījās dažādās konferencēs, tika nodrošinātas supervīzijas sociālās jomas speciālistiem, saskaņā ar spēkā esošajiem normatīvajiem aktiem.

Gada nogalē Centrs izsniedza pateicības rakstus “Par labu darbu, atsaucību un sirds siltumu, ko sniedz saviem klientiem” 27 darbiniekiem, par darba stāžu vairāk kā piecpadsmit gadi 7 darbiniekiem. Arī paši klienti atsevišķi izvirzīja labākos no labākajiem un tika godināti 7 darbinieki. Tika piešķirti Rīgas domes priekšsēdētāja pateicības raksti 11 ilggadējiem darbiniekiem, Labklājības departamenta balvas 5 darbiniekiem.

Centra klientiem veselības aprūpi nodrošina trīs medpunkti, kuros strādā māsas ar labām profesionālām zināšanām. Veselības aprūpe tiek nodrošināta visu diennakti – darbdienās ir pa dienu trīs posteņa māsas un procedūru māsa, naktī - divas māsas. Klienti tiek nodrošināti ar visiem nepieciešamajiem medikamentiem, tiek veiktas pārsiešanas, stomas aprūpe, katetru maiņa un aprūpe, enterālā barošana un citas manipulācijas, kā arī tiek nodrošināta skābekļa terapija pēc nepieciešamības. Nepieciešamības gadījumā klientiem tiek nodrošināta neatliekamā medicīniskā palīdzība. Centra klientiem ir pieejami podologa, un fizioterapeita pakalpojumi, līdz augustam tika nodrošināti masiera pakalpojumi, bet ar septembrī Centrā ir ergoterapeita pakalpojumi. Klientiem ir pieejamas gan individuālas, gan grupu nodarbības pie Centra fizioterapeitiem. Ergoterapeits palīdz pielāgot tehniskos palīgīdzekļus un vada nodarbības. Ģimenes ārsts klientus pieņem divas reizes nedēļā, psihiatrs konsultē reizi nedēļā. Klientiem ir pieejamas citu speciālistu konsultācijas ar ģimenes ārsta nosūtījumu, kā arī zobārsta pakalpojumi. Centra klientiem tiek nodrošināti tehniskie palīgīdzekļi, dzirdes aparāti un brilles.

Klientiem tiek nodrošināta ēdināšana četras reizes dienā, atbilstoši klientu veselības stāvoklim vai individuālajiem ēšanas paradumiem, piemērojot atbilstošo diētu vai ēdienkarti.

Lai klientiem nodrošinātu sociālās rehabilitācijas aktivitātes, saturīgas brīvā laika pavadīšanas iespējas un integrācijas sabiedrībā pasākumus, Centrā tiek piedāvāts pasākumu un nodarbību klāsts atbilstoši klientu interesēm un vajadzībām, kā arī tiek organizētas aktivitātes ārpus Centra.

Klientiem ir iespēja apmeklēt muzikāli aktīvās nodarbības ar dejas sēdus elementiem, latviešu valodas un radošās nodarbības, kulinārijas nodarbības (reizi mēnesī), galda un prāta spēļu nodarbības, boccio un šautriņmešanas nodarbības, nodarboties ar dārza darbiem un vingrot gan grupās, gan individuāli. Tāpat ir iespēja piedalīties prāta treniņos un kognitīvajās nodarbībās atmiņas nostiprināšanai, kā arī piedalīties bibliotēkas erudīcijas spēlēs, lasīt grāmatas, žurnālus un laikrakstus,

Vismaz divas reizes gadā klienti piedalās Sporta svētkos. Reizi gadā, piedaloties RSAC “Mežciems” un RSAC “Stella maris” klientiem, tiek organizētas boccio un šautriņmešanas sacensības, kā arī Komandu kauss šahā, dambretē un novusā.

Papildus minētajam 2025. gadā Centrs klientiem reizi mēnesī nodrošināja grupu un individuālās kanisterapijas pakalpojumu. Sadarbībā ar "Latvijas Bridža federāciju" projekta ietvaros bija iespēja apgūt bridža spēles pamatus.

Ar priekšnesumiem, koncertiem, izstādēm Centrā viesojas gan mākslinieki, gan amatieri, gan arī izglītības iestāžu audzēkņi. Centrā tiek svinēti gadskārtu svētki, jubilejas vai kopā tiek pavadīts laiks atpūtas pēcpusdienās, dažādos interešu klubīšos. Centra klientiem ir iespēja apmeklēt pasākumus un doties izbraukumos ārpus Centra. Klienti apmeklē muzeju ekspozīcijas, izstādes, koncertus un dodas ekskursijās uz kultūrvēstures dabas objektiem un Zooloģisko dārzu, kā arī dodas nelielos izbraukumos uz jūru, ezeru vai dodas sēņot. Divas reizes gadā klientiem iespēja doties Centra lielajā ekskursijā ārpus Rīgas, kas tiek nodrošināta ar specializēto autobusu, kas pielāgots pārvadāšanai cilvēkiem ar ratiņkrēslu.

2025. gadā no marta līdz novembrim Sabiedrības integrācijas programmas ietvaros ar Apkaimju iedzīvotāju centra finansiālu atbalstu, 2930,21 EUR apmērā, Centrs īstenoja projektu "Sajūtu pasaules harmonija", kura ietvaros klientiem tika organizētas Mūzikas terapijas nodarbības, kā arī Gaismas terapijas metodes nodarbības, četras ekskursijas - uz Zinātnes centru "Tehnoannas pagrabi" un digitālās mākslas centru "Digital art house" un ekskursija uz Ziemeļblāzmas kultūras pili un dārzu un Vecāķu pludmali, lai dienu pavadītu pludmalē kopā un satiktos ar zirgiem un vērotu zirgus izpildot dažādus paraugdemonstrējumus. Tika organizētas sensorās stimulācijas rotaļlietu radošās nodarbības un sensoro kastu veidošana, kuras paredzētas izmantošanai nodarbībās ģimeniskās vides nodaļās klientiem ar demenci.

Apgūstot Rīgas valstspilsētas pašvaldības Inovāciju fonda projekta "Uz veselību caur sajūtām", saņemto finansējumu 24 939,31 EUR apmērā, izveidota sensorā istaba. Istabā uzstādīta inovatīva sistēma ar projektoriem, kas reaģē uz kustību. Klienti tajā var mijiedarboties ar projicētiem elementiem, piemēram, spēlēt spēles, pildīt kognitīvus uzdevumus vai piedaloties virtuālās pastaigās, kas stimulē kognitīvās funkcijas un fizisko aktivitāti. Telpa papildus aprīkota ar dažādām sensorām iekārtām un priekšmetiem, piemēram, muzikālo ūdens gultu, masāžas krēslu, smilšu lampu, gaismas galdu, smaguma segu, aromterapijas paneli un dažādiem gaismas elementiem. Telpā tiek organizētas gan sociālās rehabilitācijas nodarbības, gan fizioterapijas un ergoterapijas nodarbības, gan arī psihologa konsultācijas.

Centrā atjaunota ekumeniskā kapela, kas ir brīvi ik dienu pieejama un atvērta visu konfesiju pārstāvjiem.

Centra klientiem tiek nodrošināta garīgā aprūpe atbilstoši konfesijai piederībai. Sadarbībā ar dažādu konfesiju garīdzniekiem, reizi mēnesī tika organizēti dievkalpojumi Centra telpās, kā arī sadarbībā ar nodibinājuma „Caritas Latvija” brīvprātīgo, klientiem reizi mēnesī tika piedāvāta iespēja pārrunāt garīga satura jautājumus. 2025. gadā tika nodrošināta arī iespēja doties ārpus Centra uz baznīcām, atbilstoši Centra klientu konfesijai piederībai.

2025. gadā Centrā brīvprātīgo darbu veica nodibinājuma "Caritas Latvija" un "Malta Ordeņa palīdzības dienests" brīvprātīgie, pamatojoties uz noslēgto līgumu, ko organizē RVPLD. Kopumā 2025. gadā Centrā savu brīvprātīgo darba ieguldījumu sniedza 30 brīvprātīgie. Brīvprātīgie Centrā darbojas kā atbalsta personas sociālās rehabilitācijas, t.sk. brīvā laika pavadīšanas aktivitāšu nodrošināšanā.

Vasarā Centrs iesaistījās NVA projektā "Nodarbinātības pasākumi brīvlaikā personām, kuras iegūst izglītību vispārējās, speciālās vai profesionālās izglītības iestādēs". Projektā piedalījās 30 jaunieši, vasaras mēnešos palīdzot klientu aprūpē un aktivizēšanā.

2025. gadā izremontētas telpas, kurās izveidota kapela un sensorā istaba. Centra klientiem nodrošināta datora telpa ar publiskā interneta pieslēgumu. Paralēli remontdarbiem iekštelpās, darbi ir notikuši arī uz ēkas jumta un fasādes. Ēkas jumts ir nosiltināts un uz tā ir izvietoti saules paneļi, kuri nākamgad sāks ražot elektroenerģiju. Ēkai ir saremontētas un nostiprinātas, no ēkas fasādes sienām atdalošās piebūves.

Informācija par RSAC „Gaiļezers” ir pieejama mājas lapā: <https://www.rsacgailezers.lv/>. Un sociālajos tīklos <https://www.facebook.com/rsac.gailezers>.

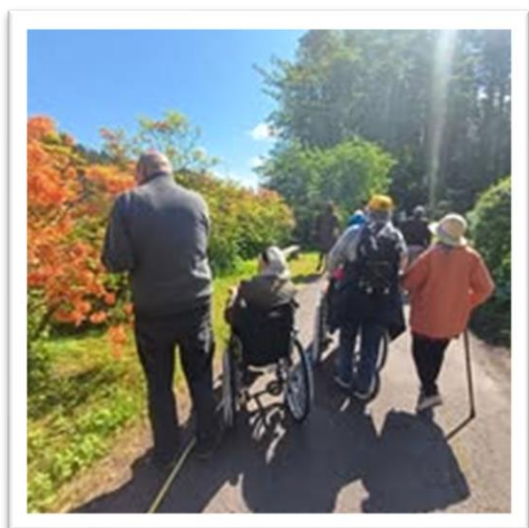

## Rīgas sociālās aprūpes centrs “Stella maris”

Rīgas sociālās aprūpes centrs “Stella maris” (turpmāk – Centrs) ir viena no Rīgas valstspilsētas pašvaldības ilgstošās sociālās aprūpes un sociālās rehabilitācijas institūcijām, kas darbu uzsāka 1994. gada 15. septembrī. Kopš 2018. gada 16. jūlija Centra direktore ir Ilze Andersone.

Centrs atrodas uz Latvijas lielākās salas – Buļļu jeb Daugavgrīvas salas, starp jūru un upi, Birzes ielā 54. Centra teritorijā ir labiekārtots parks, kas ieskauj ēkas, kopējā apsaimniekojamā teritorijas platība ir 16 429 m<sup>2</sup>.

Centrs nodrošina diennakts sociālās aprūpes un sociālās rehabilitācijas pakalpojumu, medicīnisko aprūpi, gadalaikam piemērotu apģērbu un apavus, kā arī dzīvojamo platību 100 klientiem, kuri izvietoti divos aprūpes namos.

Lai nodrošinātu klientu drošību un nepieciešamo aprūpi (pamatojoties uz katra klienta individuālajām vajadzībām), ir izveidotas divas pastāvīgās uzraudzības nodaļas ar 45 vietām personām, kurām nepieciešama patstāvīga uzraudzība un personām ar demenci. Viens no Centra aprūpes namiem – “Maris” ir pielāgots tikai šādu klientu aprūpei.

Centra kopējais 2025. gada budžets – 1 808 813 EUR. To veidoja dotācija no Rīgas valstspilsētas pašvaldības -71,4 %, valsts budžeta transferti – 2,26% un Centra ieņēmumi no klientu iemaksām – 26,34%.

Darbinieku vidējā mēnešalga - 996 EUR. Mēnešalga sociālajam darbiniekam - 1 450 EUR, sociālajiem aprūpētājiem / rehabilitētājam – 1 200 EUR, aprūpētājiem – 845 EUR, māsas mēnešalga – 1 228 EUR, fizioterapeits – 1470 EUR.

No kopējā 2025. gada budžeta līdzekļiem – 61,2 % tika izlietoti atlīdzībai, 14,6 % klientu ēdināšanai, 4,2 % komunālajiem maksājumiem, 4,8 % medikamentiem, medicīnas precēm un inkontinences līdzekļiem, 6,4 % telpu atjaunošanas darbiem, iekštelpu remontiem, 1 % pamatkapitāla veidošanai.

2025. gadā atbilstoši apstiprinātajam amatu un algu sarakstam Centrā kopā bija 67,7 amata vienības, faktiski vidēji nodarbināto skaits - 63 darbinieki, no tiem 52 sievietes un 11 vīrieši.

Centra organizatoriskā struktūra: iestādes direktors – 1 amata vienība; administratīvais personāls – 2,7 amata vienības (direktora vietnieks – galvenais finanšu speciālists, galvenais lietvedības speciālists un vecākais personāla speciālists), Sociālās aprūpes un sociālās rehabilitācijas nodaļa – 45 amata vienības (nodaļas vadītājs – vecākais sociālais darbinieks, sociālais darbinieks, 2 sociālie aprūpētāji, sociālais rehabilitētājs un 40 aprūpētāji), Veselības aprūpes nodaļa – 5 amata vienības (nodaļas vadītāja – vecākā māsa, fizioterapeits un 3 māsas), Saimniecības nodaļa – 14 amata vienības (nodaļas vadītājs un vadītāja vietnieks, veļas mājas pārzinis, 4 apkopēji, sētnieks, 4 ēku un teritorijas uzraugi, vecākais tehniskais strādnieks un mikroautobusa vadītājs).

6 darbiniekiem bija akadēmiskais vai profesionālais maģistrs, 8 darbiniekiem akadēmiskais vai profesionālais bakalaura, 2 darbiniekiem pirmā līmeņa augstākā profesionālā izglītība, 43 darbiniekam vispārējā vidējā, speciālā vai arodizglītība, 4 darbiniekiem vispārējā pamatizglītība un dažādosursos iegūta papildizglītība profesionālās kompetences pilnveidei.

Centra darbinieki katru gadu apmeklē apmācības savu zināšanu un prasmju pilnveidošanai. Sociālā darba speciālisti gadā apmeklē dažādas apmācības no 16 līdz 24 stundu apmērā, bet aprūpētāji – astoņu stundu apmērā. Uz vietas institūcijā tika organizētas klātienē individuālās supervīzijas sociālā darba speciālistiem, savukārt, daļa apmācību tika organizētas attālināti - tiešsaistē sociālajos, medicīnas un aprūpes jautājumos. 2025. gadā norisinājās daudzveidīgi mācību pasākumi Centra darbiniekiem - apmācības, semināri, lekcijas: “No slimnīcas uz mājām”, “Pašaprūpe (personīgās aprūpes) spēju saglabāšana: izaicinājumi un atbalsts”, “Fizioterapija veselības profilaksē un ārstēšanā. Ergonomika veicot pacientu vai tuvinieku aprūpi. Fizioterapija hronisku sāpju mazināšanai”, “Pirmā palīdzība ar aprūpes elementiem”, “MI pieredzes apmaiņas seminārs darbiniekiem”, “Personalizēta aprūpe

pacientiem ar urīna/fēču nesaturēšanu. Ikdienas higiēnas procedūras. Praktiskais darbs, “Stratēģiskā domāšana pārmaiņu laikos”, “Enterālās barošanas aprūpes pamatprincipi pieaugušajiem pacientiem”, “Personu autonomija un pašnoteikšanās brīvība ilgstošā sociālajā aprūpē. “Akmeņi manās kabatās”, “Aprūpētāja nozīme komandas darbā, nodrošinot aprūpes pakalpojumu”, “Kā veidot drošu un atbalstošu vidi cilvēkiem ar Demenci?” un citi.

Viens Centra darbinieks ieguva profesionālo maģistra grādu sociālajā darbā un vadošā sociālā darbinieka profesionālo kvalifikāciju. Vēl viens darbinieks ieguva profesionālo bakalaura grādu karitatīvajā sociālajā darbā un sociālā darbinieka profesionālo kvalifikāciju. Savukārt divi darbinieki turpina studijas Rīgas valstspilsētas pašvaldības stipendiju programmas ietvaros, kas paredzēta sociālā darba speciālistu piesaistei.

Centra vides un energoefektivitātes uzlabošanai 2025. gadā veikti apjomīgi remonta un iekštelpu atjaunošanas darbi. No Centra budžeta līdzekļiem administrācijas ēkai tika renovētas jumta koka konstrukcijas un nomainīts jumta segums, kā arī nosiltināti bēniņi. Ēkā tika nomainīts grīdas klājums visos gaitēnos. Mājā Stella tika izremontētas divas klientu istabas, nomainītas mēbeles un sadzīves tehnika.

Iemītnieki dzīvo 44 istabās: 5 vienvietīgās, 22 divvietīgās, 17 trīsvietīgās. Klientu dzīves kvalitātes uzlabošanai pakāpeniski notiek mēbeļu un inventāra nomaiņa dzīvojamās istabās un atpūtas telpās.

No 103 klientiem 22 ir vīrieši, 81 ir sievietes. 34 (29 sievietes, 5 vīrieši) klientiem ir noteikta invaliditāte, no kuriem 12 ir darbspējīgā vecumā. Pārējie klienti ir pensijas vecumu sasnieguši iedzīvotāji. 65 (8-vīrieši; 55-sievietes) klientiem uzstādīta diagnoze – demence. Ir klienti, kuriem diagnoze demence nav uzstādīta, bet simptomi ir izteikti – organiski personības un uzvedības traucējumi, kognitīvie traucējumi, hroniski smadzeņu asinsrites traucējumi, kas ar laiku var atstāt iespaidu uz uzvedību. 4 klientiem noteikta diagnoze – šizofrēnija. Daudzi klienti ir mazkustīgi, kuriem nepieciešama ievērojama palīdzība ikdienas aktivitātēs un pašaprūpē.

Jaunākajai klientei ir 40 gadi, vecākajai – 101 gads. Klientu vidējais vecums ir 76 gadi, sievietēm – 71, vīriešiem – 81 gads.

2025. gadā Centrā uzņemti 36 rīdzinieki: 4 vīrieši, 32 sievietes. Saskaņā ar 2025. gada 31. decembra datiem, 74 klienti bija vecuma pensiju sasniegušas personas, 8 valsts sociālā nodrošinājuma pabalsta saņēmēji, 12 klienti, kuriem noteikta invaliditāte darbspējas vecumā.

Klienti ārstēšanās plāna ietvaros saņēma nozīmētos medikamentus, kā arī atbilstoši nepieciešamībai – individuāli piemeklētas higiēnas preces. Klientiem nodrošināta ēdināšana četras reizes dienā, ja nepieciešams, arī atbilstošas diētas. Veselības aprūpes pakalpojumus nodrošina; veselības aprūpes nodaļas vadītāja – vecākā māsa, trīs māsas un fizioterapeits. Ārpakalpojuma ietvaros tiek nodrošināts psihiatra, zobārsta, protēzista, podologa pakalpojums un nepieciešamo veselības aprūpes speciālistu mājas vizītes. Klientiem tiek veiktas pārsiešanas, urīnpūšļa katetru maiņa un aprūpe, enterālā barošana un citas manipulācijas. Nepieciešamības gadījumā klientiem tika nodrošināta neatliekamā medicīniskā palīdzība. Ģimenes ārsts klientus pieņēma reizi nedēļā, psihiatrs konsultēja divas reizes mēnesī. Pamatojoties uz ģimenes ārsta nosūtījumu, tika veikti nepieciešamie izmeklējumi un speciālistu konsultācijas atbilstoši klienta veselības stāvoklim (70 konsultācijas un 42 izmeklējumi). Centra klientus konsultēja fizioterapeits, izvērtējot klientu funkcionālajam stāvoklim atbilstošu tehnisko palīglīdzekļu nepieciešamību, vadīja ārstnieciskās vingrošanas nodarbības grupās un individuāli. 99 Centra klienti saņēma pretgripas vakcīnu EFLUELDA (65+) un INFLUVAC TETRA, kā arī 81 Centra klienti saņēma COVID 19 vakcīnu.

Kvalitatīvākas aprūpes nodrošināšanai tika iegādāti tehniskie palīglīdzekļi atbilstoši klientu vajadzībām un funkcionālajam stāvoklim Klientu drošībai un aprūpes kvalitātes uzlabošanai tika izveidota medicīnas un aprūpes personāla izsaukuma sistēma un klientu viedā uzraudzības sistēma. Katru gadu tiek veikta darbinieku instruktāža darba aizsardzībā un ugunsdrošībā (ar praktisko apmācību uguns liesmu dzēšanā).

Lai nodrošinātu Centra klientu saturīgu, daudzveidīgu un jēgpilnu brīvā laika pavadīšanu, regulāri tika organizētas dažādas aktivitātes, kas veicināja gan fizisko, gan emocionālo, gan

sociālo labbūtību. Piedāvāto nodarbību un pasākumu klāsts bija plašs un pielāgots klientu interesēm un spējām – tika svinētas dzimšanas dienas un nacionālie svētki, rīkotas kino pēcpusdienas, mākslas un radošās darbnīcas, kulinārijas nodarbības, kā arī galda spēļu turnīri. Tāpat klientiem bija iespēja piedalīties vingrošanas nodarbībās, atmiņas un prāta treniņos, mūzikas terapijā un kanisterapijā, kā arī nūjošanas aktivitātēs svaigā gaisā.

Ikdienā liela uzmanība tika pievērsta praktisko iemaņu attīstīšanai, organizējot sadzīves un pašaprūpes prasmju nodarbības, kas veicināja klientu patstāvību. Klienti labprāt devās pastaigās gar jūru un parkos, baudot dabu un kustību. Tika organizēti izbraukumi ārpus Centra – uz muzejiem, kinoteātriem un citiem kultūras pasākumiem, tādējādi paplašinot redzesloku un veicinot sociālo integrāciju.

Pārskata periodā četri Centra klienti apguva bridža spēli, attīstot loģisko domāšanu, koncentrēšanās spējas un sadarbības prasmes. Kā novērtējums par ieguldīto darbu un sasniegtajiem rezultātiem klienti saņēma balvu – “Sporta Avīzes” abonementu nākamajam gadam.

Centrā tiek nodrošināta arī garīgā aprūpe, ievērojot klientu konfesijālo piederību un individuālās vēlmes. Ir izveidota sadarbība ar Bolderājas Evaņģēliski luteriskās draudzes locekļiem, kuri regulāri apmeklē Centru, sniedzot garīgu atbalstu un vadot individuālas sarunas. Savukārt mācītājs Oskars organizē dievkalpojumus tieši Centra klientiem Vecās Ģertrūdes baznīcā, nodrošinot iespēju piedalīties reliģiskajā dzīvē arī ārpus Centra telpām. Tas klientiem sniedz mierinājumu, stiprina piederības sajūtu un veicina emocionālo līdzsvaru.

Īpaši sirsnīgs un emocionāli nozīmīgs notikums klientiem bija Ziemassvētku laikā, kad viņus ar dāvanām apciemoja Pašvaldības policijas pārstāvji. Klienti bija patiesi aizkustināti un priecīgi par izrādīto uzmanību un rūpēm, jo daudziem no viņiem policija līdz šim saistījās ar bailēm un neziņu. Šī tikšanās radīja jaunu, pozitīvu priekšstatu par policijas darbiniekiem kā atsaucīgiem un līdzjūtīgiem sabiedrības locekļiem, stiprinot uzticēšanos un radot siltas emocijas.

Ņemot vērā klientu vēlmes, svētku reizēs Centrā viesojas arī duets “Sandra”, kas ar sirsnīgiem un muzikāliem priekšnesumiem radīja svētku noskaņu un sniedza pozitīvas emocijas visiem iemītniekiem.

2025. gadā notika aprūpētāju profesionālās meistarības sacensības, kurās Centra darbinieces, demonstrējot augstu profesionalitāti, prasmes un izcilu komandas darbu, atkārtoti ieguva 1. vietu. Šis sasniegums apliecina darbinieku kompetenci un ieguldījumu kvalitatīvas aprūpes nodrošināšanā, kā arī stiprina Centra reputāciju nozarē

Centrā ir bīstamo atkritumu savākšanas punkts, uzstādīti 4 dozatori roku dezinfekcijai abos aprūpes namos, pie ieejas zālē un administrācijā, izvietotas infografikas par pareizu roku dezinfekciju un mazgāšanu, par darbinieku rīcību slimības simptomu gadījumā.

Sadarbībā ar NVA un RVPIKSD tika realizēts projekts “Nodarbinātības pasākumi vasaras brīvlaikā personām, kuras iegūst izglītību vispārējās, speciālās vai profesionālās izglītības iestādēs”, kurš norisinājās 2025. gadā no 1. jūnija līdz 31. augustam ar finansiālu atbalstu 50% apmērā no NVA un 50% apmērā no RVPIKSD. Projekta ietvaros 2025. gada vasaras mēnešos Centrā tika nodarbināti 19 skolēni (jūnijā - 6, jūlijā - 6 un augustā - 7). Ņemot vērā Centra teritorijas un parka platību, jaunieši vasaras periodā ir novērtējams papildspēks, kas sniedz lielu atbalstu Centra teritorijas uzkopšanas un parka labiekārtošanas palīgdarbos, kā arī dažādos saimniecības ikdienas darbos. Dalība skolēnu vasaras nodarbinātības programmā bija ieguvums gan Centram, kas saņem papildu palīdzību saimnieciskajos darbos, gan pašiem izglītojamajiem – tā sniedz iespēju iegūt praktisku darba pieredzi, attīstīt prasmes, pilnveidot iemaņas un gūt plašāku izpratni par darba vidi un pienākumiem.

Informācija par RSAC “Stella maris” ir pieejama mājas lapā: [www.sacstellamaris.lv](http://www.sacstellamaris.lv)



## Rīgas sociālās vides izpēte

*Sociālā vide SPSPĻ noteiktajā sociālā dienesta kompetences kontekstā ir ārējo apstākļu, notikumu, sociālo procesu un tendenču kopums, kas ietekmē nepieciešamību pēc sociālajiem pakalpojumiem un sociālās palīdzības vai sociālo pakalpojumu pieejamību. Sociālās vides izpētes mērķis ir, balstoties uz identificētajām tendencēm, noteikt faktoros, kas būtiski vai visbūtiskāk (prioritārie ietekmes faktori) ietekmē iedzīvotāju vajadzības pēc sociālajiem pakalpojumiem un sociālās palīdzības.*

Oficiālie un sekundārie statistikas avoti par 2025. gadu norāda vairākas tendences Latvijas sabiedrībā, kas būtiski ietekmē un, paredzams, arī turpinās ietekmēt arī sociālās palīdzības un sociālo pakalpojumu jomu. No vienas puses, **turpinājās iedzīvotāju skaita kritums un sabiedrības novecošana**, kas paaugstina pieprasījumu pēc visa veida sociālās aprūpes pakalpojumiem, t.sk. personām ar demenci, no otras puses, **saglabājās augsts veselības un psihiskās veselības vajadzību slogs**, mājokļa pieejamības problēmas, kā arī Krievijas Federācijas pilna mēroga iebrukuma Ukrainā (Ukrainas karš) izraisītās migrācijas sekas. Latvijā iedzīvotāju skaits 2025. gadā samazinājās par 18 tūkstošiem.<sup>4</sup> Arī Rīgas valstspilsētas pašvaldību 2025. gadā raksturo tādas sociālās tendences kā iedzīvotāju skaita (reģistrēto) samazināšanās visās vecuma grupās<sup>5</sup>. Samazinās jaundzimušo skaits<sup>6</sup>. Jau vairākus gadus ir novērojama tendence, ka palielinās personu ar invaliditāti skaits<sup>7</sup>, t.sk. bērnu, kuriem invaliditāte noteikta psihisko un uzvedības traucējumu dēļ, kā arī palielinās iedzīvotāju pieprasījums pēc visa veida sociālās aprūpes pakalpojumiem<sup>8</sup>. Slimību profilakses un kontroles centra senioru veselības pārskatā norādīts, ka 2025. gadā aptuveni 22 % Latvijas iedzīvotāju bija vecāki par 64 gadiem, bet gandrīz pusei senioru ar reģistrētiem psihiskiem traucējumiem ir diagnosticēta demence vai citi ar smadzeņu darbību saistīti traucējumi, pie tam, daudziem senioriem garīgās veselības traucējumi netiek atpazīti savlaicīgi, un ārstēšana bieži sākas novēloti.<sup>9</sup> Tāpēc kā īpaša personu

<sup>4</sup> Centrālā statistikas pārvalde. (2025). *Demogrāfija 2025*. [https://stat.gov.lv/system/files/publication/2025-10/Nr\\_04\\_Demografija\\_2025\\_%2825\\_00%29\\_LV\\_6.pdf](https://stat.gov.lv/system/files/publication/2025-10/Nr_04_Demografija_2025_%2825_00%29_LV_6.pdf)

<sup>5</sup> Uz 01.01.2026. Rīgā ir reģistrēti 659 416 iedzīvotāji jeb 33% no visiem iedzīvotājiem Latvijā. No visiem Rīgas iedzīvotājiem 89 210 personas ir līdz darbības vecumam, 428 369 personas darbības vecumā (15g-65.g.) un 141 837 personas pēc darbības vecuma. Salīdzinājumā uz 01.01.2025. Rīgā bija reģistrēti 672 509 iedzīvotāji jeb 33% no visiem iedzīvotājiem Latvijā. No visiem Rīgas iedzīvotājiem 93 829 personas bija līdz darbības vecumam, 437 394 personas darbības vecumā (15g-65.g.) un 141 286 personas pēc darbības vecuma.

<sup>6</sup> 2025. gadā Latvijā piedzima 11 637 bērns – par 7,4 % jeb 934 jaundzimušajiem mazāk nekā 2024. gadā. Arī Rīgā samazinās personu skaits, kuras pieprasa un saņem bērna piedzimšanas pabalstu. Ja 2023. gadā šo pabalstu saņēma 4 163 rīdzinieki, 2024. gadā 3 765 rīdzinieki, bet 2025. gadā 3 258 rīdzinieki, samazinājums pret 2024. gadu 13%.

<sup>7</sup> 2025. gada decembrī Rīgā bija 60 093 personas ar invaliditāti, no tām 2 777 bērni. No visām pilngadīgām personām ar invaliditāti (57 316 personas), 7 685 personas ir ar I invaliditātes grupu (13%), 24 389 personas ar II invaliditātes grupu (43%) un 25 242 personas ar III invaliditātes grupu (44%). Salīdzinot 2024. gada decembrī Rīgā bija 59 429 personas ar invaliditāti, no tām 2 591 bērns. No visām pilngadīgām personām ar invaliditāti (56 838 personas), 7 683 personas ir ar I invaliditātes grupu (13%), 24 419 personas ar II invaliditātes grupu (43%) un 24 736 personas ar III invaliditātes grupu (44%). Saskaņā ar invaliditātes ekspertīzes datiem pieaug bērnu skaits, kuriem invaliditāte noteikta psihisko un uzvedības traucējumu dēļ. Piemēram, 2023. gadā Latvijā invaliditāte psihisko un uzvedības traucējumu dēļ bija noteikta 3670 bērniem, bet 2025. gadā 4542 bērniem.

<sup>8</sup> 2025. gadā aprūpes mājās klientu, t.sk. bērnu skaits (9 386) salīdzinoši ar 2024. gadu (8 290) palielinājās par 1096 personām. Visvairāk palielinājās personu skaits ar ļoti zemām pašaprūpes spējām, t.i., kurām nepieciešamais aprūpes apjoms vairāk par 12 stundām nedēļā (no 4 838 personām 2024. gadā līdz 5 231 personām 2025. gadā), kas liecina par to, ka klienti kļūst vairāk aprūpējami un uzraugāmi, t.sk. pieaug personu ar demenci/kognitīviem traucējumiem skaits (ap 34% no aprūpes mājās saņēmējiem). Nemainīgi augsts saglabāties pieprasījums pēc SAC pakalpojuma (2023. gadā pakalpojumu saņēma 2 901 persona, savukārt, 2024. gadā – 2 905, bet 2025. gadā - 3122 personas).

<sup>9</sup> Štāle, M. (2025). *Latvijas senioru veselības stāvoklis un to ietekmējošie faktori: Tematiskais ziņojums par 2015.–2024. gadu*. Slimību profilakses un kontroles centrs.

<https://www.spkc.gov.lv/lv/media/22605/download?attachment=>

ar aprūpes vajadzībām grupa ir jāizceļ personas ar demenci<sup>10</sup>. Labklājības departamenta dati norāda, ka ap 50% no personām, kurām nepieciešama ilgstoša sociālā aprūpe institūcijā, ir personas ar demenci.

**Veselības aprūpes pieejamība** 2025. gadā saglabājās kā nozīmīgs sociālās jomas riska faktors. Centrālās statistikas pārvaldes 2025. gada iedzīvotāju veselības pašnovērtējuma dati liecina, ka veselības aprūpes pieejamība joprojām ir būtisks sociāli ekonomiskais izaicinājums. 17,3 % mājsaimniecību norāda, ka izdevumi par ārstēšanos vai speciālistu konsultācijām rada smagu finansiālu slogu, kas ir palielinājums salīdzinājumā ar 2022. gadu (16,8 %). Vienlaikus būtiski pieaudzis to iedzīvotāju īpatsvars, kuri nepieciešamības gadījumā nav saņēmuši veselības aprūpi pārāk ilga gaidīšanas laika dēļ – 2025. gadā šo iemeslu min 47,7 % respondentu (salīdzinājumā ar 17,5 % 2021. gadā). Otrs biežāk minētais iemesls ir pakalpojumu finansiālā nepieejamība, ko norāda 24,6 % respondentu. Savukārt pozitīvs iedzīvotāju vērtējums ir par izdevumu slogu recepšu un bezrecepšu medikamentu iegādei, kas 2025. gadā samazinājies līdz 16,9 % (2022. gadā – 20,6%).<sup>11</sup> Iepriekš minētais norāda, ka nozīmīgā sabiedrības daļā pastāv gan finansiālie šķēršļi, gan pakalpojumu pieejamības ierobežojumi gaidīšanas rindu dēļ, kas var palielināt pieprasījumu pēc sociālajiem pakalpojumiem, īpaši zemāku ienākumu sociālajām grupām un personām ar hroniskām veselības problēmām

Satraucoši ir **dati par bērnu un pusaudžu veselību un atkarību izraisošo vielu lietošanas paradumiem**, kuri publicēti SPKC pārskatā “Bērnu un pusaudžu veselība Latvijā”.<sup>12</sup> Tie liecina, ka 15 gadu vecumā 16 % bērnu vismaz reizi nedēļā smēķē, 28 % pēdējā mēneša laikā lietojuši e-cigarettes, 25 % no 15–16 gadus veciem jauniešiem pēdējās nedēļas laikā ir lietojuši alkoholu, bet 27 % kaut reizi dzīvē pamēģinājuši narkotikas. Tajā pašā pārskatā uzsvērts, ka Covid-19 un ar to saistīto izmaiņu ietekmē daļa rādītāju pēc pandēmijas normalizējas tikai pakāpeniski un atsevišķās jomās var būt paliekošas izmaiņas. Kā būtiski ir jāatzīmē arī pusaudžu psihiskās veselības rādītāji, kas signalizē par plašāku emocionālās labklājības pasliktināšanās tendenci. Aptuveni 30 % skolēnu jūtas nomākti vismaz reizi nedēļā, turklāt meiteņu vidū šis īpatsvars sasniedz 42 %. 68 % skolēnu darba dienās guļ nepietiekami, kas var negatīvi ietekmēt gan mācību sasniegumus, gan emocionālo stabilitāti. Papildus tam invaliditātes struktūrā 42 % gadījumu iemesls ir psihiski un uzvedības funkcionālie traucējumi, kas apliecina psihiskās veselības problēmu būtisko nozīmi bērnu un jauniešu vidū. Sociālo pakalpojumu kontekstā tas norāda uz iemesliem, kāpēc arī 2025. gadā saglabājās augsts pieprasījums pēc sociālās rehabilitācijas pakalpojumiem bērniem un jauniešiem ar uzvedības problēmām<sup>13</sup> un par turpmāko šādu sociālo pakalpojumu aktualitāti.

**Izglītības sistēma un iekļaujoša izglītība** ir viena no svarīgākajiem sociālo vidi ietekmējošiem faktoriem un tā agrīni vai, tieši pretēji, novēloti atklāt riskus, kas vēlāk materializējas sociālajā jomā. Valsts kontrole revīzijā “Vai katram bērnam ir iespēja saņemt kvalitatīvu pamatizglītību, sekmējot ikviena skolēna izaugsmi?”<sup>14</sup> secināja, ka Latvijā pastāv pamatizglītības kvalitātes un rezultātu nevienlīdzība, kas sākas jau pamatizglītības posmā. Ja sekmīgie skolēni spēj attīstīt savas spējas paši, tad skolēniem ar grūtībām vai bez ģimenes atbalsta iespējas būtiski ierobežotas. 2025. gada pavasarī Saeimā un sabiedrībā notika asas

<sup>10</sup> Uz 31.12.2025. no visām rindā SAC pakalpojuma saņemšanai reģistrētajām personām ap 58% personas bija ar demenci. 2025. gadā no visiem SAC pakalpojuma saņēmējiem Rīgas sociālās aprūpes centros ap 47% bija personas ar demenci. 2025. gadā DAC personām ar demenci pakalpojumu saņēma 180 personas.

<sup>11</sup> Centrālās statistikas pārvalde. (2026). *Iedzīvotāju veselības pašnovērtējums Latvijā 2025. gadā*.

[https://stat.gov.lv/system/files/publication/2026-](https://stat.gov.lv/system/files/publication/2026-04/Nr_10_Iedzivotaju_veselibas_pasnovertejums_Latvija_2025_gada_%2826_00%29_LV.pdf)

[04/Nr\\_10\\_Iedzivotaju\\_veselibas\\_pasnovertejums\\_Latvija\\_2025\\_gada\\_%2826\\_00%29\\_LV.pdf](https://stat.gov.lv/system/files/publication/2026-04/Nr_10_Iedzivotaju_veselibas_pasnovertejums_Latvija_2025_gada_%2826_00%29_LV.pdf)

<sup>12</sup> Slimību profilakses un kontroles centrs. (2025). *Bērnu un pusaudžu veselība Latvijā*.

<https://www.spkc.gov.lv/lv/media/24770/download?attachment=>

<sup>13</sup> Piemēram, Rīgā bērnu skaits, kuriem noteikts pienākums piedalīties sociālās korekcijas programmā, ir pieaudzis: 2021. gadā pieņemti 180 lēmumi, 2022. gadā – 168, 2023. gadā – 290, 2024. gadā – 301, bet 2025. gadā – 389 lēmumi.

<sup>14</sup> Valsts kontrole. (2026). *Nevienlīdzīgās iespējas pamatizglītībā: Lietderības revīzijas ziņojums*.

[https://lrvc.gov.lv/lv/getrevisionfile/29777-nzTAhmN\\_PvKx7GWqzH20hVb7TJ8KBqoc.pdf](https://lrvc.gov.lv/lv/getrevisionfile/29777-nzTAhmN_PvKx7GWqzH20hVb7TJ8KBqoc.pdf)

diskusijas par tālmācības saglabāšanu pamatizglītībā, un 2026. gada 19. martā pieņemtie Izglītības likuma grozījumi nosaka, ka pamatizglītības pirmais posms īstenojams klātienē, izņēmumus paredzot tikai atsevišķās situācijās. Tas provizoriski var radīt grūtības piemeklēt atbilstošu izglītības ieguves risinājumu bērniem ar objektīvām un specifiskām grūtībām īslaicīgi iekļauties grupas apmācībā, tomēr ir vēl jānovēro jaunā prakse, kā tiks praksē vērtēti īpašie apstākļi - sociālie, veselības, izglītības pieejamības un citi.

**Bāriņtiesas statistikas dati** par 2025. gadu parāda, ka 2025. gadā ir mazāk šķīrusi bērnus no ģimenēm nekā 2024. gadā. Aizgādības tiesības pārtrauktas 272 vecākiem par 246 bērniem, salīdzinoši 2024. gadā – 323 vecākiem par 330 bērniem. Turklāt arī aizgādības tiesības 2025. gadā atjaunotas lielākam vecāku skaitam – 112 vecākiem par 126 bērniem, kas ir vairāk nekā iepriekšējos gados. Tāpat 2025. gadā ir mazāk pieņemti vienpersoniskie lēmumi – (126 lēmumi) nekā 2024. gadā – 142 lēmumi. Visbiežāk ar vienpersonisko lēmumu bāriņtiesa no ģimenes šķīrusi vienu bērnu vecumā no 10 – 15 gadiem abiem vecākiem, jo bērns atradās bīstamos apstākļos (visbiežāk vecāku atkarību vielu lietošanas dēļ) un bērns pēc vienpersoniskā lēmuma pieņemšanas nogādāts krīzes centrā. 2025. gadā no 126 pieņemtajiem vienpersoniskajiem lēmumiem, 35 lēmumi ir bijuši par aizgādības tiesību atjaunošanu, kas ir vērtējama kā pozitīva tendence 29% vecākiem 15 dienu laikā novēršot riskus, kas bija par pamatu aizgādības tiesību pārtraukšanai. Tāpat pozitīva dinamika vērojama tendencē par bērnu šķiršanu no ārpusģimenes aprūpes sniedzējiem – aizbildņu un audžuģimenēm, kā arī pirmsadopcijas aprūpes periodā. Ja 2024. gadā tie bija 22 bērni, tad 2025. gadā tikai – 7 bērni, kas tika izņemti ar vienpersonisko lēmumu no šīm ģimenēm pastāvošo augsto risku dēļ.

Lai arī ārpusģimenes aprūpē esošo bērnu skaits kopumā uz 2025. gada 31. decembri ir samazinājies<sup>15</sup>, tomēr tendences parāda, ka **samazinās bērnu skaits aizbildņu un audžuģimenēs, bet institucionālā aprūpē nedaudz pieaug**. Minētais liecina, ka aizbildņu un audžuģimeņu kapacitāte bērnu uzņemšanai ģimenēs samazinās, kopumā statistikas dati liecina, ka aizbildnībā esošo bērnu skaits pēdējo piecu gadu laikā sarucis par vairāk nekā 30%. Turklāt vērojama arī aizbildņu un audžuvecāku novecošanās. Tipisks audžuģimenes portrets – nodarbināts, laulāts pāris vecumā ap 52,8 gadiem, kuri uzņem savā ģimenē tikko dzimušu vai pirmsskolas vecuma bērnu. Līdz ar to audžuģimeņu “piedāvājums” nesakrīt ar bērnu faktiskajām vajadzībām – pusaudži un lielās brāļu/māsu grupas bieži paliek bez ģimeniskas aprūpes iespējām un institucionālā aprūpē veidojas arvien pieaugošs uzņemto pusaudžu un lielo ģimeņu bērnu skaits.

Institucionālajā aprūpē 2025. gadā nonāca 55 bērni, kas ir līdzvērtīgs rādītājs 2024. gadam. Vienlaikus joprojām saglabājās augsts pieprasījums pēc šī pakalpojuma, īpaši pusaudžu vecuma bērniem. Uz 2025. gada 29. decembri 14 bērni ar Rīgas valstspilsētas pašvaldības bāriņtiesas lēmumiem gaidīja brīvu vietu institucionālajā aprūpē Centra struktūrvienībā “Krīzes centrs”. Kopumā 2025. gadā saglabājās tendence pieaugt to bērnu skaitam, kuriem tiek nodrošināts bērnu ilgstošas sociālās aprūpes un sociālās rehabilitācijas pakalpojums institūcijā.

Ņemot vērā minēto, 2025. gadā vietu skaits līgumorganizācijās tika palielināts no 41 līdz 74 vietām, tostarp sadarbībā ar nevalstiskajiem sociālo pakalpojumu sniedzējiem izveidojot 3 jaunas struktūrvienības Rīgā, kur divas no tām ir ar noteiktu specializāciju – bērniem ar funkcionāliem traucējumiem un jauniešiem no 15 līdz 18 gadu vecumam.

Pozitīvi vērtējams, ka salīdzinājumā ar 2024. gadu 2025. gadā ir palielinājies to bērnu skaits, kuriem pēc ievietošanas institūcijā ir izdevies mainīt ārpusģimenes aprūpes veidu, nodrošinot aprūpi aizbildņu ģimenē vai audžuģimenē, proti, 33 % bērnu, izstājoties no institūcijas, ir pārgājuši uz aizbildņu ģimeni vai audžuģimeni.

Vienlaikus jāatzīmē, ka adopcija Latvijā kopumā vairs nav efektīvs risinājums izklūšanai no ārpusģimenes aprūpes sistēmas, jo adopciju skaits kopš 2021. gada (55 adoptēti bērni) ir

<sup>15</sup> Aizbildnībā – 2025. gadā - 785 bērni, 2024. gadā - 813 bērni. Audžuģimenēs – 2025. gadā 301 bērns, 2024. gadā -351 bērns. Ilgstošas sociālās aprūpes un sociālās rehabilitācijas institūcijā – 2025. gadā – 217 bērni, 2024. gadā – 211 bērni.

sarucis uz pusi – 2025. gadā 26 adoptēti bērni un ārvalstu adopcijas kopš 2023. gada vairs nenotiek.

**Relatīvi pozitīvi vērtējama situācija bezdarba jomā** – 2025. gada nogalē Rīgā bija vēsturiski viens no zemākajiem reģistrētā bezdarba līmeņiem (3,1%), kā arī samazinājās ilgstošo bezdarbnieku skaits<sup>16</sup>, bet, salīdzinot ar gadu iepriekš, samazinājās vakanču skaits (gada beigās uz katru reģistrēto bezdarbnieku bija 0,5 darba vieta).

#### **Problēmas personāla jomā**

Personāla kapacitātes nodrošināšana sociālajā jomā arī 2025. gadā saglabājās kā viens no būtiskākajiem sistēmas ilgtspējas riskiem. Augsts vakanču līmenis liecina par regulāru RSAC “Gaīlezers” atsevišķos periodos vakances sasniedza gandrīz 14 % no aprūpētāju amata vietām. Personāla deficīts ierobežo iespējas pilnvērtīgi īstenot sociālā dienesta funkcijas, palielina darbinieku noslodzi un samazina iespēju nodrošināt savlaicīgu un individualizētu atbalstu klientiem. Galvenie vakanču cēloņi saglabājas nemainīgi – nekonkurētspējīgs atalgojums, augsta darba intensitāte un darbinieku novecošanās, kas veicina gan kadru mainību, gan darba nespējas periodus. Piemēram, 2025. gadā 16 % Labklājības departamenta darbinieku atalgojums bija par 30–40 % zemāks nekā nozares viduspunkta atalgojums. Vienlaikus demogrāfiskās tendences, veselības aprūpes pieejamības ierobežojumi un citi sociāli ekonomiskie rādītāji norāda uz iespējamu sociālās jomas darba apjoma pieaugumu.

**Sociālie un ekonomiskie faktori**, kas ietekmēja un ietekmēs sociālā pakalpojuma un sociālās palīdzības sistēmu.

Makroekonomiskie rādītāji liecina, ka 2025. gadā IKP palielinājās par 2,1 %, kamēr 12 mēnešu vidējais patēriņa cenu līmenis gada beigās bija par 3,7 % augstāks nekā iepriekšējos 12 mēnešos. Tajā pašā laikā kopējais darbinieku atalgojums 2025. gadā pieauga par 6,4 %, bet darba alga — par 6,5 %. 2025. gada trešajā ceturksnī bruto darba samaksa sasniedza 1835 eiro, bet pilnas slodzes darba algas mediāna 2025. gada pirmajā ceturksnī bija 1 403 EUR. Tas nozīmē, ka pirkjspēja daļai mājāsaimniecību uzlabojās, tomēr pašvaldībai un pakalpojumu sniedzējiem pieauga arī atalgojuma un preču un pakalpojumu izmaksu spiediens.

#### **Preču un pakalpojuma patēriņa cenu izmaiņu ietekme uz sociālo pakalpojumu nodrošināšanu**

Patēriņa cenu pārmaiņas 2025. gada decembrī salīdzinot ar 2024. gada decembri ir 3,5%. Tas nozīmē, ka pirkjspēja 100,00 EUR apmērā 2024. gada decembrī ir vienāda ar 103,50 EUR 2025. gada decembrī. Aplūkojot inflāciju pa patēriņa grupām, jāsecina, ka cenu pieaugums bija vērojams patēriņa grupās, kurām ir nozīmīga ietekme uz sociālo pakalpojumu nodrošināšanu – augušas mājokļa apsaimniekošanas pakalpojumu cenas (+7,3%), mājokļa īres maksa (+7,3%), mājokļa uzturēšanas un remonta pakalpojumu cenas (+9,6%), ūdensapgādes cenas (+10,3%) un kanalizācijas pakalpojumu cenas (+13,5%). Tāpat par 13,5% vērojams pieaugums sociālajai aizsardzībai, bet par 2,5% cenas pieaugušas patēriņa grupai “Veselības aprūpe”. Tas nozīmē, ka, prognozējot nepieciešamo pašvaldības finansējumu sociālo pakalpojumu nodrošināšanai līdzšinējā apmērā, nevar vadīties tikai no vidējiem inflācijas vai cenu izmaiņu rādītājiem, bet jāņem vērā sīkāks iedalījums pa patēriņa cenu grupām.

#### **Iedzīvotāju ienākumu un nabadzības rādītāji**

Nabadzības riska indekss 2024. gadā Rīgā bija ievērojami zemāks, nekā valstī – Rīgā 17,3%, Latvijā 22,0%, tomēr Rīgā gada laikā tas ir palielinājies (2023. gadā 14,7%). 2025. gadā 10,7% rīdzinieku bija pakļauti materiālai un sociālai nenodrošinātībai, Latvijā 11,3%. Arī Džini koeficients 2024. gadā Rīgā bija nedaudz zemāks, nekā valstī kopumā, proti, 34,6, bet Rīgā 35,6 Latvijā. Ideāli taisnīgā sabiedrībā Džini koeficientam vajadzētu būt vienādam ar nulli, tāpēc, jo lielāka ir sociālekonomiskā plaista, jo augstāks ir šis rādītājs (salīdzinājumam Ziemeļeiropas un Rietumeiropas valstīs Džini koeficients pastāvīgi svārstās 25-27 % robežās).

---

<sup>16</sup> Ilgstošo bezdarbnieku skaits Rīgā bija 669 2025. gada janvārī un 594 2025. gada decembrī.

Pēc pieejamajiem datiem VSAA mājaslapā<sup>17</sup> 2025. gada decembrī Latvijā vecuma pensiju līdz 200 EUR mēnesī saņēma 2,63% no visiem vecuma pensijas saņēmējiem, 200,01 – 300 EUR mēnesī – 8,58%, 300,01 – 500 EUR mēnesī – 20,43%, virs 500,01 EUR mēnesī – 68,35% no visiem vecuma pensijas saņēmējiem. Mazu vecuma pensiju apmēra saņēmēji veido nozīmīgu sociālās palīdzības mājokļa pabalsta saņēmēju grupu. No visiem mājokļa pabalsta saņēmējiem 2025. gadā 66 % ir atsevišķi dzīvojoši pensionāri un personas ar invaliditāti (2024. gadā 62 %, 2023. gadā 55 %).

Pēc VSAA sniegtās informācijas 2025. gada decembrī Rīgā bija 136 069 vecuma pensijas saņēmēji jeb 31% no visiem vecuma pensijas saņēmējiem valstī (2024. gada decembrī 31%). Vidējā vecuma pensija rīdziniekiem 2025. gada decembrī bija 719,10 EUR, salīdzinoši 2024. gada decembrī Rīgā bija 136 785 vecuma pensijas saņēmēji ar vidējo vecuma pensiju 640,28 EUR<sup>18</sup>.

2025. gada decembrī Rīgā bija 19 933 invaliditātes pensijas saņēmēji jeb 26% (2024. gada decembrī 27%) no visiem invaliditātes pensijas saņēmējiem valstī. Vidējā invaliditātes pensija rīdziniekiem 2025. gada decembrī bija 352,33 EUR, salīdzinoši 2024. gada decembrī Rīgā bija 20 269 invaliditātes pensijas saņēmēji ar vidējo invaliditātes pensiju 330,64 EUR<sup>21</sup>.

Var secināt, ka 2025. gadā Rīgā nedaudz samazinājās gan vecuma pensijas saņēmēju, gan invaliditātes pensiju saņēmēju skaits, bet vidējās vecuma pensijas apmērs un invaliditātes pensijas apmērs pieaug.

Kā jau norādīts iepriekš zemsvītras atsaucē pašvaldībā arvien pieaug personu ar invaliditāti skaits.

No visām pilngadīgajām personām ar invaliditāti 2025. gada decembrī nodarbinātas ir 17 347 personas, no tām 453 personas ar I invaliditātes grupu, 5 203 persona ar II invaliditātes grupu un 11 691 persona ar III invaliditātes grupu. Salīdzinot 2024. gada decembrī nodarbināta bija 17 306 personas, no tām 478 personas ar I invaliditātes grupu, 5 371 persona ar II invaliditātes grupu un 11 457 personas ar III invaliditātes grupu. Var secināt, ka pieaug nodarbinātu personu ar invaliditāti skaits starp personām ar III invaliditātes grupu, bet samazinās nodarbināto skaits starp personām ar I un II grupas invaliditāti.

Minimālās darba alga pieaugums (no 700 EUR 2024. gadā līdz 740 EUR 2025. gadā) un vidējās bruto darba samaksas pieaugums valstī (2024. gada 4. ceturksnī 1 744 EUR, 2025. gada 4. ceturksnī 1 861 EUR) ietekmē sociālo pabalstu saņēmēju skaita samazināšanos. Tā GMI pabalsta saņēmēju skaits ģimenēs bez bērniem, kurās ir darbspējīga persona, pēdējā gada laikā samazinājies par 49 personām, bet mājokļa pabalsta saņēmēju skaits šajā mērķa grupā samazinājies par 165 personām.

Satversmes tiesas spriedums lietā Nr. 2022-34-0<sup>19</sup> 2023. gada 5. oktobrī atzina Sociālo pakalpojumu un sociālās palīdzības likuma un likuma “Par sociālo drošību” normas par neatbilstošām Latvijas Republikas Satversme 1. un 109. pantam, nosakot, ka tās zaudē spēku no 2025. gada 1. janvāra. Pamatojoties uz spriedumu, tika veikti grozījumi normatīvajos aktos, paredzot, ka no 01.01.2025. garantēto minimālo ienākumu sliekšnis tiek noteikts 22 % apmērā no minimālo ienākumu mediānas uz vienu ekvivalento patērētāju mēnesī. Rezultātā palielinājās minimālo ienākumu atbalsts: GMI sliekšnis pirmajai vai vienīgajai personai mājāsaimniecībā pieauga no 125 EUR 2023. gadā līdz 137 EUR 2024. gadā un 166 EUR 2025. gadā.

GMI pabalsta saņēmēju skaits ģimenēs ar bērniem pēdējā gada laikā samazinājies par 158 personām, savukārt mājokļa pabalsta saņēmēju skaits šajā mērķa grupā samazinājies par 781 personu.

2025. gadā **saglabājās Krievijas Federācijas bruņotā konflikta Ukrainā ietekme**. 2026. gada sākumā LM ziņoja, ka Ukrainas civiliedzīvotāju nodarbinātības līmenis Latvijā 2025.

<sup>17</sup> <http://www.statistika-vsaa.lv/2020/10/31.html>

<sup>18</sup> VSAA statistikas dati.

<sup>19</sup> Satversmes tiesa. (2024). *Spriedums lietā Nr. 2022-34-01*.

<https://www.satv.tiesa.gov.lv/cases/?search%5Bnumber%5D=2022-34-01>

gada sākumā bija 54 %, bet NVA 2026. gada 1. februārī bija reģistrēti 37,6 tūkstoši Ukrainas civiliedzīvotāju, no kuriem 13 tūkstošiem bija bezdarbnieka statuss. Tomēr Rīgā Ukrainas civiliedzīvotāju – sociālās palīdzības saņēmēju skaits samazinājās, kas liecina par sociālās palīdzības aktualitātes samazināšanos šīs mērķa grupas vidū.

Var secināt, ka 2025. gads ir iezīmējies ar pozitīvām pārmaiņām sociālajā nodrošinājumā, tostarp pensiju apmēru pieaugumu un nodarbinātības uzlabojumiem, tomēr saglabājas izaicinājumi saistībā ar sociālās nevienlīdzības un invaliditātes pensiju saņēmēju skaita palielināšanos, kas liecina par nepieciešamību veidot tādu sociālā atbalsta sistēmu, kas būtu elastīga un pielāgota sociāli ekonomisko indikatoru izmaiņām.

### **Pieprasījuma pēc sociālajiem pakalpojumiem būtiskākās tendences**

Iedzīvotāju demogrāfiskā situācija un cilvēku ar invaliditāti (gan bērnu, gan pilngadīgo) skaita pieaugums atspoguļojas sociālo pakalpojumu, īpaši sociālās aprūpes pakalpojumu pieprasījumā. 2025. gadā saglabājās **liels pieprasījums pēc aprūpes mājās pakalpojuma un ilgstošas sociālās aprūpes un sociālās rehabilitācijas pilngadīgām personām institūcijā** (turpmāk – SAC) pakalpojuma (t. sk. personām ar demenci). SAC rindā reģistrēto personu skaits 2025. gadā bija vidēji 540 personas.

Rūpnieku aprūpes vajadzības turpina pieaugt. 2025. gadā aprūpi mājās pakalpojuma veidā (gan pilngadīgām personām, gan bērniem), t.sk. individualizētās aprūpes pakalpojuma veidā, saņēma 9 386 personas (t.sk. 8 022 pilngadīgais un 1 364 bērni), kas ir par 1 096 jeb 13 % personām (660 pilngadīgas personas, 436 bērns) vairāk nekā 2024. gadā (8 290 personas, t.sk. 7 362 pilngadīgie un 928 bērni). No pilngadīgo aprūpes mājās pakalpojuma saņēmējiem (pakalpojuma veidā) visvairāk palielinājās personu skaits ar ļoti zemām pašaprūpes spējām, t.i., kurām nepieciešams aprūpes apjoms vairāk par 12 stundām nedēļā - par 393 personām jeb 8% (no 4 838 personām 2024. gadā līdz 5 231 personām 2025. gadā).

Saglabājies **nemainīgi augsts pieprasījums pēc SAC pakalpojuma** (2024. gadā pakalpojumu saņēma 2 905 personas, savukārt 2025. gadā – 3 122). Pieprasījuma palielināšanās tika identificēta Labklājības departamenta 2020. gada veiktajā pētījumā<sup>20</sup>, prognozējot pieteikumu skaita pieaugumu vidēji par 5% gadā, attiecīgi nepieciešamo vietu skaita palielinājumu līdz 2025. gadam vismaz par 21%. Šīs prognozes atbilstoši piepildās.

Turpina pieaugt bērnu ar funkcionāliem traucējumiem skaits, kuri saņem sociālos pakalpojumus. Ja 2024. gadā sociālos pakalpojumus saņēma 1 616 bērni ar funkcionāliem traucējumiem, tad 2025. gadā – 1 944 bērni ar funkcionāliem traucējumiem. 2025. gada martā tika uzsākta jaunas sociālās rehabilitācijas programmas bērniem ar neirālās attīstības traucējumiem nodrošināšana (pakalpojumu 2025. gadā saņēma 113 bērni).

Viens no rādītājiem, kas norāda, ka pieprasījums pēc sociālajiem pakalpojumiem ir lielāks nekā pašvaldība spēj apmierināt, ir rindas uz sociālajiem pakalpojumiem (dati uz 31.12.2025.):

- ✓ SAC - 547 personas (1/3 personu atliek iestāšanās SAC);
- ✓ Grupu dzīvokļi - bija 139 personas, t.sk. 109 personas ar smagiem un ļoti smagiem GRT;
- ✓ DAC personām ar GRT - 26 personas;
- ✓ Specializētās darbnīcas personām ar GRT – 5 personas;
- ✓ Pansijas pakalpojums personām bez noteiktas dzīvesvietas – 12 personas;
- ✓ Īslaicīgās sociālās aprūpes un sociālās rehabilitācijas pakalpojums “telpas brīdis” bērniem ar funkcionāliem traucējumiem – 20 personas;
- ✓ Sociālās rehabilitācijas programma bērniem ar neirālās attīstības traucējumiem – 115 personas;

<sup>20</sup> Pētījuma “Ilglaicīgas aprūpes cenas, izdevumu un rindu analīze un prognoze”

pārskats. [https://ld.riga.lv/files/Dazadi%20dokumenti/Prezentacijas/Ilgstosas\\_aprupes\\_analize\\_2020.pdf](https://ld.riga.lv/files/Dazadi%20dokumenti/Prezentacijas/Ilgstosas_aprupes_analize_2020.pdf)



## Sociālie pabalsti

Sociālo pakalpojumu un sociālās palīdzības likumā (turpmāk – Likums) noteikts, ka minimālo ienākumu sliekšņus sociālās palīdzības sniegšanai nosaka procentuālā apmērā, noapaļotus līdz veseliem EUR, no Centrālās statistikas pārvaldes tīmekļvietnē publicētās minimālo ienākumu mediānas uz vienu ekvivalento patērētāju mēnesī (turpmāk — ienākumu mediāna).

Minimālo ienākumu sliekšņu apmērus mājražniecībai aprēķina, piemērojot attiecīgajam ienākumu sliekšnim šādus koeficientus:

- 1) pirmajai vai vienīgajai personai mājražniecībā — koeficientu 1;
- 2) pārējām personām mājražniecībā — koeficientu 0,7, noapaļojot līdz veseliem EUR.

## Trūcīgas un maznodrošinātas mājražniecības statuss

**Trūcīgas mājražniecības ienākumu sliekšnis** ir 50 % no ienākumu mediānas. 2025. gadā pirmajai vai vienīgajai personai mājražniecībā tas ir **377 EUR** un **264 EUR** pārējām personām mājražniecībā.

2025. gadā, tāpat kā 2022. - 2024. gadā, trūcīgo un maznodrošināto personu skaitā iekļauti gan rīdiniēki, gan Rīgā dzīvesvietu norādījušie Ukrainas civiliedzīvotāji.

**2025. gadā Rīgā reģistrētas 12 433 personas, kurām kaut vienu dienu ir bijis spēkā trūcīgas mājražniecības statuss, kas, salīdzinot ar 2024. gadu, ir par 10% mazāk (2024. gadā 13 802 personas, 2023. gadā 17 085 personas) (skat. 2. attēlu).**

### 2. attēls. Trūcīgo personu skaits Rīgā 2023. – 2025. gadā

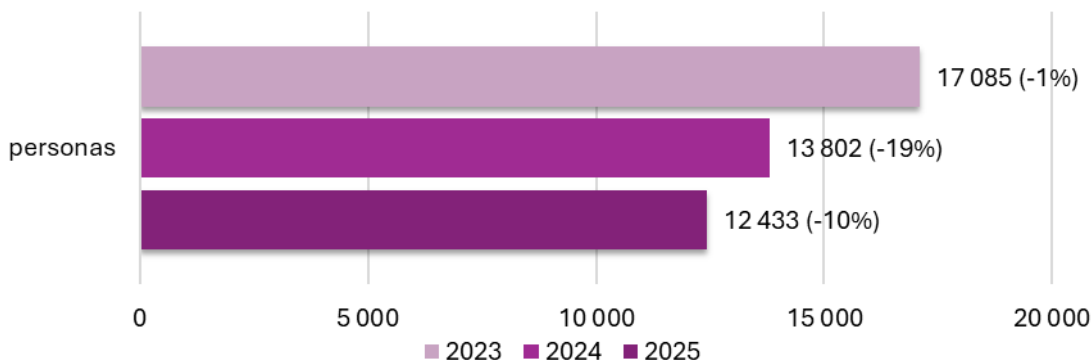

Pēc PMLP mājaslapā pieejamajiem Fizisko personu reģistra statistikas datiem uz 01.01.2026. Rīgā savu dzīvesvietu ir reģistrējušas 659 416 personas<sup>21</sup>. Personu īpatsvars, kurām kaut vienu dienu ir bijis spēkā trūcīgas mājražniecības statuss, ir 1,9% (2024. gadā – 2%, 2023. gadā – 2,6%).

LM apkopotā informācija liecina, ka 2025. gada decembrī visās Latvijas pašvaldībās kopā reģistrētas 37 799 trūcīgas personas jeb 2,07% no visiem iedzīvotājiem Latvijā, 2024. gada decembrī – 39 969 trūcīgas personas jeb 2,2% no visiem iedzīvotājiem Latvijā, bet 2023. gada decembrī – 42 998 trūcīgas personas jeb 2,3% no visiem iedzīvotājiem Latvijā.

**2025. gada decembrī Rīgā no visām trūcīgām personām 39 % bija pensijas vecuma personas; 24 % personas ar invaliditāti; 19 % bērni un 18 % pilngadīgas darbspējīgas personas. Salīdzinoši 2024. gada decembrī no visām trūcīgām personām 36 % bija pensijas vecuma personas; 23% personas ar invaliditāti; 21% bērni un 20% pilngadīgas darbspējīgas personas.**

<sup>21</sup> Pilsonības un migrācijas lietu pārvaldes dati [www.pmlp.gov.lv](http://www.pmlp.gov.lv).

2025. gada decembrī salīdzinājumā ar 2024. gada decembri ir **pieaudzis pensijas vecuma personu īpatsvars starp trūcīgām personām**, bet samazinājies personu darbaspējas vecumā īpatsvars.

Likumā noteikts, ka **maznodrošinātas mājsaimniecības ienākumu sliekšni** katra pašvaldība ir tiesīga noteikt ne augstāku par 80 % no ienākumu mediānas, bet ne zemāku par trūcīgas mājsaimniecības ienākumu sliekšni.

**RD 12.07.2023. saistošajos noteikumos Nr.RD-23-220-sn “Par mājsaimniecības atzīšanu par trūcīgu vai maznodrošinātu un sociālās palīdzības pabalstiem Rīgas valstspilsētas pašvaldībā” (turpmāk – Noteikumi Nr. 220) noteikts, ka maznodrošinātas mājsaimniecības ienākumu sliekšnis pirmajai vai vienīgajai personai mājsaimniecībā ir 80% no ienākumu mediānas. 2025. gadā pirmajai vai vienīgajai personai mājsaimniecībā tas ir 604 EUR un 423 EUR pārējām personām mājsaimniecībā.**

**2025. gadā Rīgā reģistrētas 10 163 personas**, kurām kaut vienu dienu ir bijis spēkā maznodrošinātas mājsaimniecības statuss, kas, salīdzinot ar 2024. gadu, ir par 10 % mazāk (2024. gadā 11 263 personas, 2023. gadā 13 435 personas) (skat. 3. attēlu). 92 % maznodrošināto personu ir pensijas vecuma personas un personas ar invaliditāti (2024. gadā 90 %).

**No visām Rīgā savu dzīvesvietu reģistrējušām personām**, personu īpatsvars, kurām kaut vienu dienu bijis spēkā maznodrošinātas mājsaimniecības statuss, **2025. gadā ir 1,54 %** (2024. gadā – 1,67 %, 2023. gadā – 2 %).

### 3. attēls. Maznodrošināto personu skaits Rīgā 2023. – 2025. gadā

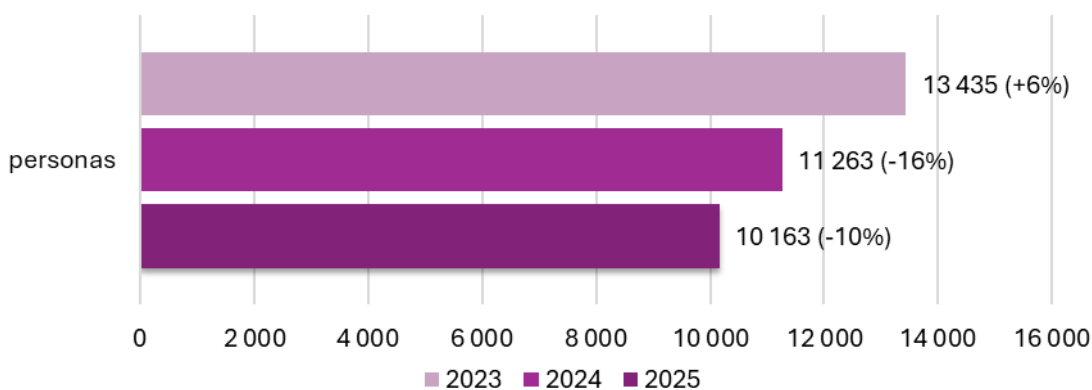

### Sociālie pabalsti un sociālo pabalstu saņēmēji

Atbilstoši Likuma, likuma “Par palīdzību dzīvokļa jautājumu risināšanā”, Pašvaldību likuma, Ministru kabineta noteikumu un RD saistošo noteikumu nosacījumiem Rīgas valstspilsētas pašvaldībā tiek piešķirti un izmaksāti:

- ✓ valsts noteiktie pamata sociālās palīdzības pabalsti: GMI un mājokļa pabalsts;
- ✓ papildus sociālās palīdzības pabalsti: pabalsts krīzes situācijā, pabalsts veselības aprūpei, pabalsts sociālās rehabilitācijas mērķu sasniegšanai, pabalsts izglītības ieguves atbalstam, pabalsts ar mājokļa lietošanu saistīto izdevumu parāda samaksai, pabalsts patstāvīgas dzīves uzsākšanai pēc SAC pakalpojuma izbeigšanas;
- ✓ pašvaldības funkcijās noteiktie pabalsti: pabalsti audžuģimenēm (pabalsts bērna uzturam, pabalsts apģērba un mīkstā inventāra iegādei bērnam, pabalsts par audžuģimenes pienākumu pildīšanu), pabalsti bārenim un bez vecāku gādības palikušajam bērnam pēc pilngadības sasniegšanas (pabalsts patstāvīgas dzīves uzsākšanai, vienreizējs pabalsts

sadzīves priekšmetu un mīkstā inventāra iegādei; pabalsts ikmēneša izdevumiem, mājokļa pabalsts);

- ✓ pašvaldības brīvprātīgā iniciatīva: pabalsts simts un vairāk gadus sasniegušām personām, pabalsts politiski represētām personām un nacionālās pretošanās kustības dalībniekiem, apbedīšanas pabalsts, bērna piedzimšanas pabalsts, pabalsts par aizbildņa pienākumu pildīšanu, pabalsts par aizgādņa pienākumu pildīšanu, pabalsts mājokļa pielāgošanai invalīdiem.

Sociālo pabalstu izmaksu nodrošina RSD saskaņā ar RD budžeta programmas – 18.02.00. “Sociālie pabalsti Rīgas valstspilsētas iedzīvotājiem” – īstenošanai piešķirto finansējumu.

2025. gadā, tāpat kā 2022. - 2024. gadā, no RD budžeta programmas – 18.02.00. “Sociālie pabalsti Rīgas valstspilsētas iedzīvotājiem” sociālie pabalsti saskaņā ar Ukrainas civiliedzīvotāju atbalsta likumā noteikto **tika izmaksāti arī Ukrainas civiliedzīvotājiem.**

**Sociālo pabalstu izmaksu nodrošināšanai 2025. gadā bija plānots izlietot 34 747 241 EUR.**

**2025. gadā sociālajiem pabalstiem izlietoti 29 719 838 EUR, kas ir par 159 473 EUR jeb 0,5 % vairāk kā 2024. gadā.**

**Sociālos pabalstus 2025. gadā saņēma 28 266 personas (samazinājums pret 2024. gadu 2 574 personas jeb 8%), salīdzinot 2024. gadā sociālos pabalstus saņēma 30 840 personas, bet 2023. gadā 36 652 personas.**

No visiem RVP dzīvesvietu reģistrējušiem iedzīvotājiem sociālos pabalstus 2025. gadā saņēma 4,3 % iedzīvotāji, 2024. gadā – 4,6 % un 2023. gadā – 5,4 %, (skat. 7. attēlu).

#### **Testēto sociālo pabalstu saņēmēju skaita svārstības ietekmē:**

- ✓ **pensiju indeksācija** – 2025. gada 1. oktobrī indeksētas vecuma, invaliditātes, izdienas, apgādnieka zaudējuma pensijas un apdrošināšanas atlīdzības, kā rezultātā vidējā piešķirtā **vecuma pensija** Rīgā pieauga no 683,87 EUR 2024. gada decembrī līdz **748,17 EUR 2025. gada decembrī**; vidējā **invaliditātes pensija** Rīgā pieauga no 339,23 EUR 2024. gada decembrī līdz **362,09 EUR 2025. gada decembrī** (VSAA dati);
- ✓ **minimālās darba algas pieaugums** no 700 EUR 2024. gadā līdz 740 EUR 2025. gadā;
- ✓ Pēc oficiālajā statistikas portālā publicētajiem datiem 2025. gada 4. ceturksnī vidējā bruto darba samaksa valstī bija 1 861 EUR bet mēneša darba samaksas mediāna 1 495 EUR, salīdzinot 2024. gada 4. ceturksnī mēneša vidējā bruto darba samaksa bija 1 744 EUR, bet mēneša darba samaksas mediāna 1 401 EUR.
- ✓ 2023. gada 1. jūlijā stājās spēkā grozījumi SPSPL un likumā “Par sociālo drošību”, ar kuriem noteikta ikgadēja **minimālo ienākumu sliekšņu pārskatīšana** pēc aktuālo EU-SILC datu publicēšanas - minimālo ienākumu sliekšņi un no tiem izrietošie minimālie pabalsti tiek pārskatīti katra gada 1. janvārī. 2024. gadā tika piemērota ienākumu mediāna - 685,78 EUR, bet **2025. gadā – 754,74 EUR**;
- ✓ noteikti valstī vienoti koeficienti mājokļa pabalsta aprēķināšanai dažādiem māsaimniecību veidiem.

#### **4. attēls. Iedzīvotāju, sociālo pabalstu saņēmēju skaits un sociālo pabalstu saņēmēju skaita īpatsvars no iedzīvotāju skaita, Rīgā, 2023. – 2025. gadā**

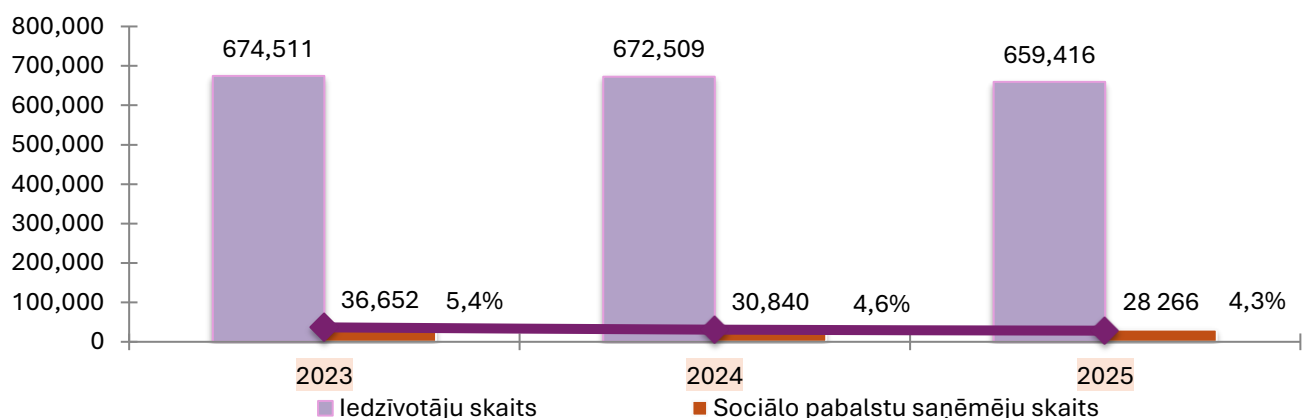

Turpmāk tiek analizēti un salīdzināti rīdziniekiem piešķirtie un izmaksātie sociālie pabalsti.

Sociālo pabalstu izmaksu nodrošināšanai rīdziniekiem **2025. gadā bija plānots izlietot 26 266 345 EUR.**

2025. gadā sociālajiem pabalstiem rīdziniekiem kopā izlietots **23 326 384 EUR**, kas ir par 407 734 EUR jeb 2 % vairāk kā 2024. gadā.

Sociālos pabalstus 2025. gadā saņēma 22 903 rīdzinieki (samazinājums pret 2024. gadu 1 686 personas jeb 7 %), 2024. gadā sociālos pabalstus saņēma 24 589 rīdzinieki, bet 2023. gadā 27 041 rīdzinieks.

**5. tabula. Sociālo pabalstu saņēmēju skaits, izlietotie finanšu līdzekļi un vidējais pabalsta apmērs personai 2023. – 2025. gadā**

Pabalstu veidi	Sociālo pabalstu saņēmēju skaits			Sociālo pabalstu izmaksai izlietotie līdzekļi, EUR			Pabalsta apmērs vidēji personai gadā, EUR		
	2023	2024	2025	2023	2024	2025	2023	2024	2025
<b>Sociālie pabalsti, KOPĀ</b>	27 041	24 589	<b>22 903</b>	23 863 647	22 918 650	<b>23 326 384</b>	882	932	<b>1 018</b>
<b>GMI pabalsts</b>	3 786	2 843	<b>2 798</b>	1 459 942	1 177 061	<b>1 463 306</b>	386	414	<b>523</b>
<b>Mājokļa pabalsts</b>	17 465	15 113	<b>13 428</b>	16 607 257	15 161 360	<b>14 768 622</b>	951	1 003	<b>1 100</b>
<b>Pabalsts krīzes situācijā</b>	220	103	<b>97</b>	81 630	34 914	<b>32 100</b>	371	339	<b>331</b>
<b>Pabalsti audžuģimenēm<sup>22</sup></b>	409	422	<b>406</b>	2 121 932	2 443 243	<b>2 499 291</b>	5 188	5 790	<b>6 156</b>
<b>Pabalsti pilngadīgiem bāreņiem<sup>23</sup></b>	543	563	<b>586</b>	1 390 504	1 463 919	<b>1 620 887</b>	2 561	2 381	<b>2 766</b>
<b>Pabalsts veselības aprūpei</b>	4 090	5 529	<b>6 162</b>	393 209	651 030	<b>739 388</b>	96	118	<b>120</b>
<b>Pabalsts izglītības ieguves atbalstam</b>	1 557	1 295	<b>1 128</b>	77 850	64 750	<b>56 400</b>	50	50	<b>50</b>
<b>Pabalsts sociālās rehabilitācijas mērķu sasniegšanai</b>	48	30	<b>40</b>	20 807	11 894	<b>8 120</b>	433	396	<b>203</b>

<sup>22</sup> Pabalsts bērna uzturam, pabalsts apģērba un mīkstā inventāra iegādei bērnam, pabalsts par audžuģimenes pienākumu pildīšanu.

<sup>23</sup> Pabalsts sadzīves priekšmetu un mīkstā inventāra iegādei, pabalsts patstāvīgas dzīves uzsākšanai, pabalsts ikmēneša izdevumiem, mājokļa pabalsts.

Pabalsts patstāvīgas dzīves uzsākšanai pēc SAC pakalpojuma izbeigšanas	1	0	<b>0</b>	430	0	<b>0</b>	430	0	<b>0</b>
Apbedīšanas pabalsts	531	419	<b>294</b>	191 745	158 464	<b>119 094</b>	361	419	<b>405</b>
Pabalsts politiski represētām personām	2 015	1 875	<b>1 823</b>	302 550	281 550	<b>534 150</b>	150	150	<b>293</b>
Pabalsts simts un vairāk gadus sasniegušām personām	106	95	<b>116</b>	27 300	24 750	<b>29 000</b>	258	261	<b>250</b>
Bērna piedzimšanas pabalsts	4 163	3 765	<b>3 258</b>	624 450	564 750	<b>659 850</b>	150	150	<b>203</b>
Pabalsts aizbildnim	444	432	<b>396</b>	248 097	238 182	<b>221 914</b>	559	551	<b>560</b>
Pabalsts aizgādnim	724	756	<b>825</b>	238 108	336 237	<b>362 376</b>	329	445	<b>439</b>
Pabalsts mājokļa pielāgošanai invalīdiem	18	81	<b>55</b>	77 836	306 545	<b>211 887</b>	4 324	3 785	<b>3 852</b>

## GMI pabalsts un mājokļa pabalsts

No **23 326 384 EUR**, kuri 2025. gadā izlietoti sociālo pabalstu nodrošināšanai rīdniekiem, **16 231 927 EUR jeb 70 %** izlietoti Likumā noteiktajiem  **pamata pabalstiem - GMI un mājokļa pabalstam** (2024. gadā – 71 %, 2023. gadā – 76 %).

## GMI pabalsts

Likumā noteikts, ka GMI sliekšnis ir **22 % no ienākumu mediānas, kas 2025. gadā ir 166 EUR pirmajai vai vienīgajai personai māsaimniecībā un 116 EUR mēnesī pārējām personām māsaimniecībā.**

**2025. gadā GMI pabalstu saņēma 2 798 personas** (2024. gadā 2 843 personas; 2023. gadā 3 786 personas).

2025. gadā, salīdzinot ar 2024. gadu, **GMI pabalsta saņēmēju skaits ir samazinājies par 45 personām jeb 2 %.**

**2025. gadā** no visiem GMI pabalsta saņēmējiem **42 % bija ģimenes ar bērniem** (2024. gadā 47 %; 2023. gadā 59 %). Vismazākais GMI pabalsta saņēmēju skaits ir starp ģimenēm, kurās ir tikai pensionāri/personas ar invaliditāti (skat. 5. attēlu). Tas saistīts ar to, ka valsts pensiju un sociālā nodrošinājuma pabalsta apmērs nodrošina valstī noteikto GMI sliekšni.

**GMI pabalstam rīdziniekiem izlietotais finansējums 2025. gadā ir 1 463 306 EUR** jeb 6 % no visiem sociālajiem pabalstiem izlietotā finansējuma. Salīdzinoši 2024. gadā GMI pabalsta nodrošināšanai tika izlietoti 1 177 061 EUR jeb 5 %, bet 2023. gadā – 1 459 942 EUR jeb 6 %.

2025. gadā, salīdzinot ar 2024. gadu, GMI pabalstam **izlietotais finansējums pieaudzis par 286 245 EUR jeb 24%**.

2025. gadā **GMI pabalstam visvairāk finanšu līdzekļu izlietots ģimenēm bez bērniem, kurā ir vismaz viena darbspējīga persona, - 53 %** no visa GMI pabalstam izlietotā finansējuma, arī 2024. gadā GMI pabalstam visvairāk finanšu līdzekļu tika izlietots ģimenēm bez bērniem, kurā ir vismaz viena darbspējīga persona, - 58 % no visa GMI pabalstam izlietotā finansējuma.

### 5. attēls. GMI pabalsta saņēmēju skaits un pabalstam faktiski izmaksātie līdzekļi (rīdzinieki), EUR

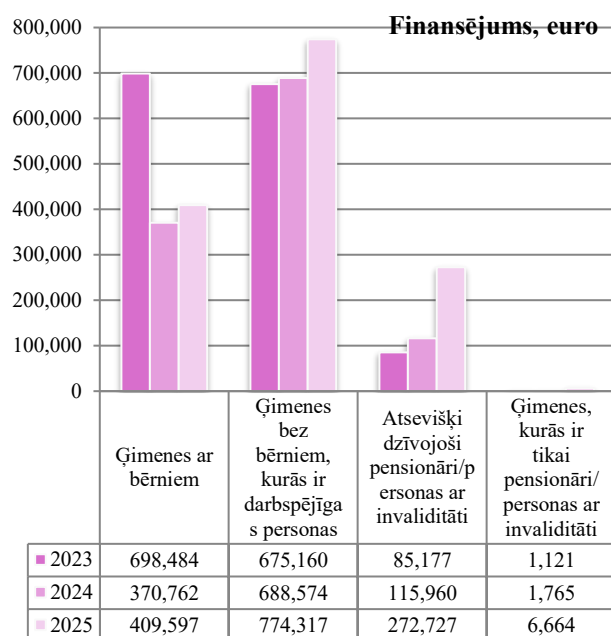
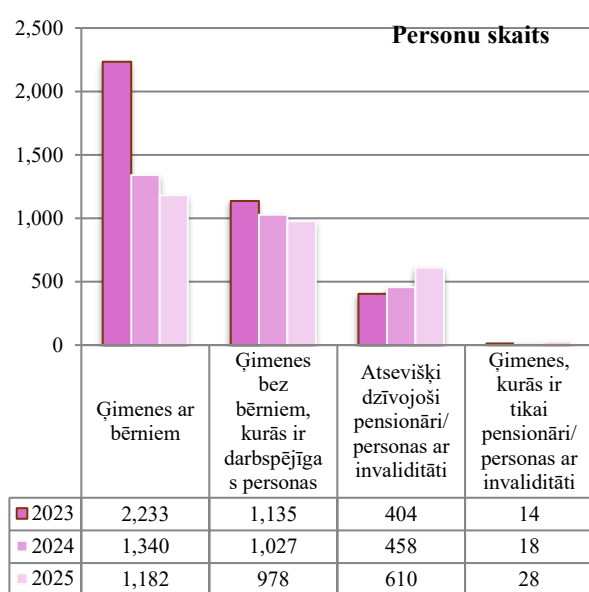

### Mājokļa pabalsts

Kārtība, kādā tiek izvērtēta māsaimniecības materiālā situācija, aprēķināta un piešķirta sociālā palīdzība, kā arī izdevumu minimālās normas, aprēķinot mājokļa pabalstu, ir noteikta Ministru kabineta 17.12.2020. noteikumos Nr.809 “Noteikumi par māsaimniecības materiālās situācijas izvērtēšanu un sociālās palīdzības saņemšanu”.

Noteikumos Nr.220 ir noteiktas papildus valsts noteiktajam izdevumu minimālās normas, aprēķinot mājokļa pabalstu, kā arī iekļauts pabalsts ar mājokļa lietošanu saistīto izdevumu parāda samaksai.

Likumā ir noteikti GMI sliekšņu summai piemērojamie koeficienti, aprēķinot māsaimniecībai mājokļa pabalsta apmēru. 2025. gadā tika piemēroti:

- ✓ atsevišķi dzīvojošai pensijas vecuma personai vai atsevišķi dzīvojošai personai ar invaliditāti — koeficients 2,1;
- ✓ māsaimniecībai, kurā ir tikai pensijas vecuma personas vai personas ar invaliditāti, — koeficients 1,7;
- ✓ māsaimniecībai, kurā ir tikai pensijas vecuma personas vai personas ar invaliditāti un bērni, — koeficients 1,7;
- ✓ pārējām māsaimniecībām — koeficients 1,3.

**2025. gadā Rīgā mājokļa pabalstu saņēma 13 428 rīdzinieki** jeb 59 % no visiem sociālo pabalstu saņēmējiem (2024. gadā 61 %; 2023. gadā – 65 %).

**Mājokļa pabalsta saņēmēju skaits 2025. gadā**, salīdzinot ar 2024. gadu, samazinājās par 11 % (2024. gadā, salīdzinot ar 2023. gadu, samazinājās par 13 %) (skat. 6. attēlu).

**No visiem rīdziniekiem - mājokļa pabalsta saņēmējiem - 2025. gadā 66 % ir atsevišķi dzīvojoši pensionāri/personas ar invaliditāti** (2024. gadā 62 %, 2023. gadā 55 %).

#### 6. attēls. Mājokļa pabalsta saņēmēju skaits un faktiski izlietotie līdzekļi (rīdzinieki), EUR

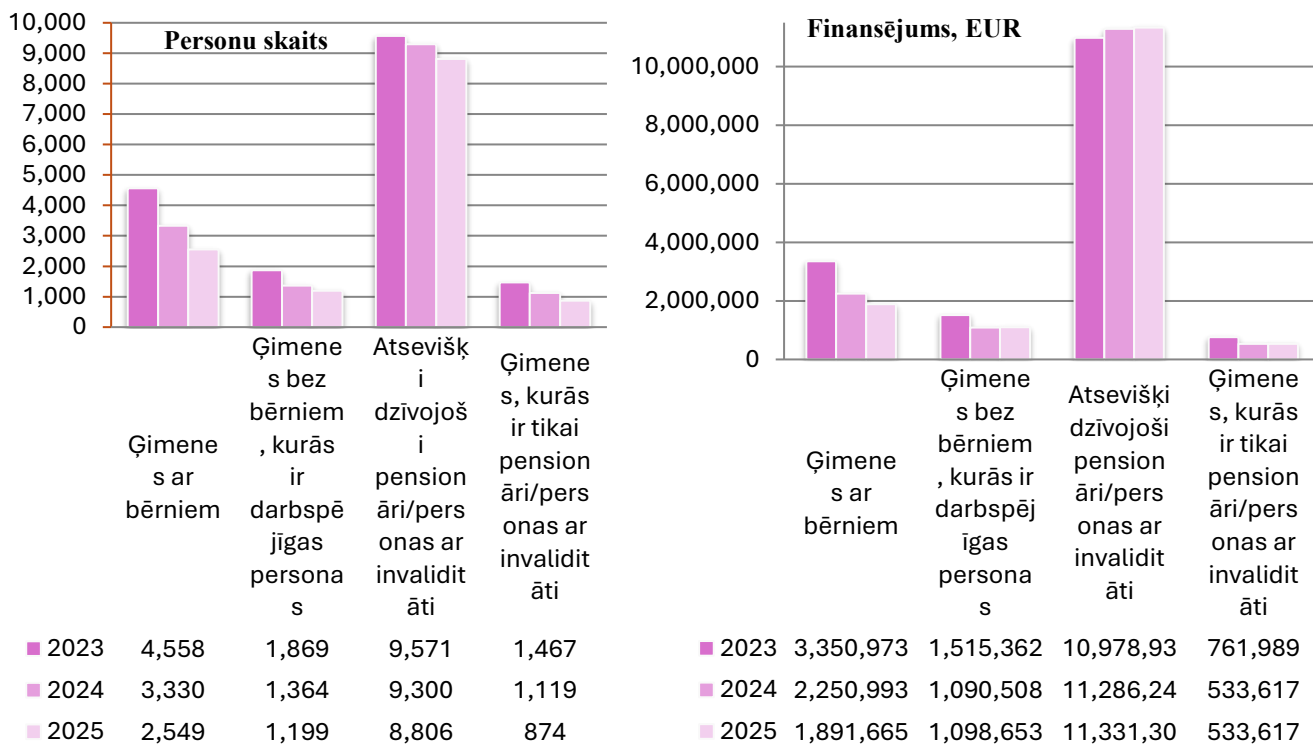

**2025. gadā mājokļa pabalsta nodrošināšanai rīdziniekiem izlietotais finansējums ir 14 768 622 EUR** vai 63 % no visiem sociālajiem pabalstiem izlietotā finansējuma, 2024. gadā tie bija 15 161 360 EUR vai 66 %, bet 2023. gadā – 16 607 257 EUR jeb 70 %.

**2025. gadā, salīdzinot ar 2024. gadu, mājokļa pabalstam izlietotais finansējums samazinājies par 392 738 EUR** jeb 3 %.

**2025. gadā izmaksātā mājokļa pabalsta apmērs rīdziniekiem ir 1 100 EUR vidēji vienai personai jeb 1 774 EUR vienai māsaimniecībai gadā.** Salīdzinājumā – 2024. gadā mājokļa pabalsta apmērs bija 1 003 EUR vidēji vienai personai gadā, bet 2023. gadā – 951 EUR vidēji vienai personai gadā.

**2025. gadā no visa mājokļa pabalstam izlietotā finansējuma 77 % jeb 11 331 302 EUR tika izlietots atsevišķi dzīvojošiem pensionāriem/personām ar invaliditāti** (2024. gadā 74 %). Tas saistīts ar to, ka dažādām mērķa grupām, aprēķinot mājokļa pabalstu, GMI sliekšņu summai tiek piemēroti atšķirīgi koeficienti.

#### Pārējie pašvaldības sociālie pabalsti

**Pārējiem sociālās palīdzības pabalstiem (bez pamata pabalstiem) rīdziniekiem 2025. gadā tika izlietoti 7 094 457 EUR** jeb 30 % no visiem sociālajiem pabalstiem izlietotajiem līdzekļiem (2024. gadā 6 580 229 EUR jeb 29 %; 2023. gadā 5 796 448 EUR jeb 24 %).

**Pašvaldības funkcijās** ir nodrošināt **pabalstus audžuģimenēm** un MK noteiktās **sociālās garantijas bāreņiem un bez vecāku gādības palikušajiem bērniem pēc pilngadības sasniegšanas** (turpmāk – pilngadīgs bārenis).

Pabalsti audžuģimenēm tiek piešķirti saskaņā ar Rīgas domes 2023. gada 20. decembra saistošajiem noteikumiem Nr.RD-23-247-sn “Par Rīgas valstspilsētas pašvaldības pabalstiem audžuģimenei”.

**2025. gadā pabalstus audžuģimenēm izmaksāja par 406 bērniem, kuri ar Rīgas bāriņtiesas lēmumu ievietoti audžuģimenēs** (2024. gadā par 422 bērniem, 2023. gadā par 409 bērniem).

**Pabalstos audžuģimenēm 2025. gadā izmaksāti 2 499 291 EUR jeb par 2 % vairāk kā 2024. gadā.** Tas saistīts ar to, ka, lai arī audžuģimenēs ievietoto bērnu skaits bija mazāks kā gadu iepriekš, pabalsta bērna uzturam apmērs ir noteikts 75 % apmēra no minimālās darba algas valstī. 2024. gadā minimālā darba alga bija 700 EUR mēnesī un pabalsta bērna uzturam audžuģimenē apmērs bija 525 EUR mēnesī, savukārt 2025. gadā minimālā darba alga bija 740 EUR un pabalsta apmērs pieauga līdz 555 EUR mēnesī.

Pabalsti pilngadīgiem bāreņiem tiek piešķirti saskaņā ar Rīgas domes 2023. gada 12. jūlija saistošajiem noteikumiem Nr. RD 23-218-sn “Par Rīgas valstspilsētas pašvaldības palīdzību bāreņiem un bez vecāku gādības palikušajam bērnam pēc pilngadības sasniegšanas”.

**2025. gadā pabalstus saņēma 586 pilngadīgi bāreņi**, salīdzinoši 2024. gadā pabalstus saņēma 543 pilngadīgi bāreņi, bet 2023. gadā – 543 pilngadīgi bāreņi.

**2025. gadā pabalstus pilngadīgiem bāreņiem tika izmaksāti 1 620 887 EUR**, kas ir par 11 % vairāk kā 2024. gadā (skat. 6. tabulu).

Noteikumos Nr.220 ir noteikti **papildu sociālās palīdzības pabalsti atsevišķu izdevumu samaksai**, kurus ir tiesības saņemt mājsaimniecības ar trūcīgas vai maznodrošinātas mājsaimniecības statusu. 2025. gadā, tāpat kā 2024. gadā, turpināja **pieaugt pabalsta veselības aprūpei saņēmēju skaits un pabalstam izlietotais finansējums**. 2025. gadā pabalstu veselības aprūpei saņēma 6 162 personas (pieaugums pret 2024. gadu – 9 %) 739 388 EUR apmērā (pieaugums pret 2024. gadu – 12 %).

2025. gada 1. jūlijā un 29. augustā stājās spēkā grozījumi Rīgas domes 2023. gada 12. jūlija saistošajos noteikumos Nr. RD-23-221-sn "Par brīvprātīgās iniciatīvas pabalstiem Rīgas valstspilsētas pašvaldībā", ar kuriem noteikts, ka, ja bērna piedzimšanas pabalsta pieprasītāja deklarētās dzīvesvietas adrese līdz bērnu piedzimšanai vismaz 12 mēnešus ir bijusi pašvaldības administratīvajā teritorijā un vienās dzemdībās dzimuši divi bērni, tad pabalsta apmērs – 4 500 EUR; divi bērni un kopā ģimenē ir trīs vai vairāk bērnu, tad pabalsta apmērs – 6 000 EUR. Ja vienās dzemdībās dzimuši trīs vai vairāk bērnu pabalsta apmērs – 7 500 EUR, kā arī, ja jaundzimušais bērns ir ekstremāli vai ļoti agrīni priekšlaicīgi dzimis (mazāk nekā 32 grūtniecības nedēļas), tad pabalsts tiek palielināts par 1 500 EUR par katru jaundzimušo bērnu. 2025. gadā pabalstu par vienās dzemdībās dzimušiem diviem bērniem 4 500 EUR apmērā saņēma 17 ģimenes, 6 000 EUR apmērā 10 ģimenes, piemaksa par agrīni priekšlaicīgi dzimušu bērnu 1 500 EUR apmērā tika izmaksāta 15 gadījumos.

## **Sociālie pabalsti Ukrainas civiliedzīvotājiem**

Saskaņā ar Ukrainas civiliedzīvotāju atbalsta likumā noteikto, atbalsts tiek sniegts **Ukrainas pilsoņiem un viņu ģimenes locekļiem**, kuri izceļo no Ukrainas vai kuri nevar atgriezties Ukrainā Krievijas Federācijas izraisītā bruņotā konflikta dēļ šā bruņotā konflikta norises laikā, kā arī vispārēja atbalsta sniegšana Ukrainas sabiedrībai. Likumā paredzētais atbalsts tiek sniegts bruņotā konflikta norises laikā.

Ukrainas civiliedzīvotājiem ir tādas pašas tiesības uz sociālajiem pakalpojumiem un sociālo palīdzību, kādas Sociālo pakalpojumu un sociālās palīdzības likumā noteiktas Latvijas pilsoņiem un Latvijas nepilsoņiem, ievērojot šādus nosacījumus:

- ✓ pašvaldības sociālais dienests pirmos trīs kalendāra mēnešus pēc Ukrainas civiliedzīvotāja māsaimniecības pirmreizējā iesnieguma saņemšanas dienas neveic materiālo resursu izvērtēšanu pirms lēmuma pieņemšanas par sociālās palīdzības pabalsta piešķiršanu;
- ✓ pēc šī termiņa beigām pašvaldības sociālais dienests sociālo palīdzību piešķir atbilstoši Sociālo pakalpojumu un sociālās palīdzības likumā noteiktajam, proti, ņem vērā, ja Ukrainas civiliedzīvotāja māsaimniecība gūst ienākumus no darba samaksas, atlīdzības vai saimnieciskās darbības vai no sociālās drošības sistēmas.

**Sociālo pabalstu izmaksu nodrošināšanai Ukrainas civiliedzīvotājiem 2025. gadā bija plānots izlietot 8 480 896 EUR.**

**2025. gadā RSD piešķir un izmaksāja sociālos pabalstus 5 363 Ukrainas civiliedzīvotājiem 6 393 453 EUR apmērā.** Salīdzinoši 2024. gadā RSD piešķir un izmaksāja sociālos pabalstus 6 251 Ukrainas civiliedzīvotājam 6 641 715 EUR apmērā, bet 2023. gadā 9 611 Ukrainas civiliedzīvotājam 9 616 068 EUR apmērā.

RSD 2025. gadā Ukrainas civiliedzīvotājiem piešķir un izmaksāja:

- ✓ GMI pabalstu;
- ✓ pabalstu krīzes situācijā - 377 EUR pilngadīgai personai un 264 EUR par katru bērnu;
- ✓ mājokļa pabalstu;
- ✓ pabalstu veselības aprūpei;
- ✓ pabalstu izglītības ieguves atbalstam;
- ✓ pabalstu sociālās rehabilitācijas mērķu sasniegšanai;
- ✓ bērna piedzimšanas pabalstu;
- ✓ pabalstu apbedīšanai;
- ✓ pabalstu par aizgādņa pienākumu pildīšanu.

Ukrainas civiliedzīvotāju atbalsta likums nosaka arī nepilngadīgo bez vecāku pavadības Latvijas Republikā ieceļojušo Ukrainas civiliedzīvotāju personisko un mantisko tiesību un interešu nodrošināšanu. Līdz ar to 2025. gadā tika piešķirti un izmaksāti pabalsti:

- ✓ atlīdzība par ārkārtas aizbildņa pienākumu pildīšanu (171 EUR mēnesī neatkarīgi no bērnu skaita);
- ✓ pabalsts nepavadīta bērna uzturam (215 EUR par bērnu līdz septiņu gadu vecumam; 258 EUR par bērnu vecumā no septiņiem līdz 18 gadiem);
- ✓ pabalsts apģērba un mīkstā inventāra iegādei (200 EUR bērnam līdz septiņu gadu vecumam; 250 EUR bērnam no 7 līdz 18 gadiem);
- ✓ pabalsts bērna uzturam līdz 19 gadu vecumam (258 EUR tiek izmaksāts pašam bērnam).

**6. tabula Ukrainas civiliedzīvotāju – sociālo pabalstu saņēmēju skaits, izlietotie finanšu līdzekļi un vidējais pabalsta apmērs personai 2023. – 2025. gadā**

Pabalstu veidi	Sociālo pabalstu saņēmēju skaits			Sociālo pabalstu apmaksai izlietotie līdzekļi, EUR			Pab. apmērs vidēji personai gadā, EUR		
	2023	2024	2025	2023	2024	2025	2023	2024	2025
<b>Sociālie pabalsti KOPĀ:</b>	9 611	6 251	<b>5 363</b>	9 616 068	6 641 715	<b>6 393 453</b>	1 001	1 063	<b>1 192</b>
<b>GMI pabalsts</b>	7 676	4 632	<b>4 305</b>	2 729 521	1 798 485	<b>1 931 924</b>	356	388	<b>449</b>
<b>Mājokļa pabalsts</b>	6 181	3 788	<b>2 747</b>	5 151 800	3 336 907	<b>2 806 657</b>	833	881	<b>1 022</b>

<b>Pabalsts krīzes situācijā</b>	3 594	2 536	<b>2 752</b>	919 893	810 599	<b>954 128</b>	256	320	<b>347</b>
<b>Pabalsts nepavadīta bērna uzturam</b>	244	223	<b>227</b>	501 342	428 911	<b>435 411</b>	2 055	1 924	<b>1 918</b>
<b>Pabalsts nepavadīta bērna mīkstā inventāra iegādei</b>	72	76	<b>74</b>	17 850	19 000	<b>18 300</b>	248	250	<b>247</b>
<b>Atlīdzība ārkārtas aizbildnim</b>	186	165	<b>159</b>	245 780	208 341	<b>201 229</b>	1 321	1 263	<b>1 266</b>
<b>Pabalsts veselības aprūpei</b>	61	147	<b>253</b>	2 770	8 971	<b>16 603</b>	45	61	<b>66</b>
<b>Pabalsts izglītības ieguves atbalstam</b>	674	422	<b>355</b>	33 700	21 100	<b>17 750</b>	50	50	<b>50</b>
<b>Pabalsts sociālās rehabilitācijas mērķu sasniegšanai</b>	1	1	<b>1</b>	25	150	<b>200</b>	25	150	<b>200</b>
<b>Bērna piedzimšanas pabalsts</b>	42	41	<b>51</b>	6 300	6 150	<b>7 650</b>	150	150	<b>150</b>
<b>Pabalsts apbedīšanai</b>	18	5	<b>5</b>	6 550	1 900	<b>2 150</b>	364	380	<b>430</b>
<b>Pabalsts par aizgādņa pienākumu pildīšanu</b>	2	2	<b>3</b>	537	1 200	<b>1 450</b>	269	600	<b>483</b>

## Sociālie pakalpojumi

Saskaņā ar likumu “Par pašvaldībām”, Sociālo pakalpojumu un sociālās palīdzības likumu un RD saistošajiem noteikumiem, Rīgas valstspilsētas pašvaldībā tiek sniegti sociālie pakalpojumi pilngadīgām personām, kā arī sociālie pakalpojumi ģimenēm un bērniem. Sociālie pakalpojumi tiek nodrošināti atbilstoši personas vajadzībām, pamatojoties uz sociālā darba speciālista veiktu personas vajadzību un resursu novērtējumu. Pašvaldība sniedz vai nodrošina sociālās aprūpes un sociālās rehabilitācijas pakalpojumus personas dzīvesvietā, materiālu atbalstu personai, lai tā varētu veikt samaksu par sociālajiem pakalpojumiem, sociālās aprūpes un sociālās rehabilitācijas pakalpojumus institūcijā, kā arī sociālā darba pakalpojumu (sociālās aprūpes un/vai sociālās rehabilitācijas pakalpojumu saņemšanas ietvaros, kā arī RSD un pašvaldības deleģēšanas līgumu ietvaros – stacionārajās ārstniecības iestādēs, kurās strādā sociālais/-ie darbinieks/-i, un biedrības “Latvijas SOS Bērnu ciematu asociācija” sniegtais sociālā darba pakalpojums sociālā riska ģimenēm, kurās ir bērna augšanai un attīstībai nelabvēlīgi apstākļi).

2025. gadā sociālos pakalpojumus Rīgas valstspilsētas pašvaldības iedzīvotājiem nodrošināja **191** sociālo pakalpojumu sniedzējs, t.sk. **sešas** pašvaldības institūcijas (RSD, RBJGSAC, trīs Rīgas sociālās aprūpes centri, Rīgas patversme), kā arī **185** sociālo pakalpojumu sniedzēji, ar kuriem pašvaldība noslēgusi līgumus par sociālo pakalpojumu sniegšanu Rīgas valstspilsētas pašvaldības iedzīvotājiem (**53** nevalstiskās organizācijas, **102** privātpersonas, **30** valsts/citu pašvaldību iestādes). Salīdzinoši 2024. gadā kopējais sociālo pakalpojumu sniedzēju skaits bija - **198**, bet 2023. gadā - **206**.

Rīdziniekiem 2025. gadā sniegti **78** daudzveidīgi sociālie pakalpojumi (2024. gadā - 71, 2023. gadā – 70). 2025. gadā uzsākts sniegt vairākus jaunus sociālos pakalpojumus :

1. Sociālās rehabilitācijas programma bērniem ar neirālās attīstības traucējumiem (5 pakalpojuma sniedzēji);
2. Agrīnās preventīvas atbalsta programma “Piedzimstot bērniņam” (biedrība “Latvijas SOS Bērnu ciematu asociācija”);
3. Sociālās rehabilitācijas pakalpojums vecākiem ar bērniem sociālo funkcionēšanas spēju atjaunošanai (Latvijas Bērnu atbalsta fonds);
4. Sociālās rehabilitācijas programma “MISIJA” jauniešiem ar atkarības problēmām (biedrība “Resiliences centrs”);
5. Sociālās rehabilitācijas programmas bērniem ar saskarsmes grūtībām un uzvedības traucējumiem no 10 līdz 12 gadu vecumam (Latvijas Bērnu atbalsta fonds programma "Labirints", Latvijas Samariešu apvienība "Šeit un tagad");
6. Kopienas centra “Resiliences avots” Mobilā ielu sociālā darba attīstīšana apkaimēs un Kopienas centra aktivitāšu apjoma paplašināšana ielu jauniešiem (biedrība “Resiliences centrs”);
7. Atbalsta programma zīdaiņu māmiņām ar pēcdzemdību depresiju “Mammu palīgi” (biedrība “Latvijas SOS Bērnu ciematu asociācija”);
8. Sociālā darba pakalpojums ģimenēm ar jauniešiem vecumā līdz 18 gadiem, kuriem ir diagnosticētas vai iespējams ir mentālās veselības problēmas (biedrība “Latvijas SOS Bērnu ciematu asociācija”);

Individuālās sociālās rehabilitācijas programmas īstenošanas pakalpojums bērnam aprūpei audžuģimenē (Ārpusģimenes aprūpes atbalsta centri - Plecs un Tilts).

2025. gadā sociālie pakalpojumi nodrošināti 5 jaunās adresēs - 3 adresēs bērnu ilgstošas sociālās aprūpes un sociālās rehabilitācijas pakalpojums institūcijā, tostarp jauniešiem no 15-18 gadu vecumam un bērniem ar funkcionāliem traucējumiem, (SIA “CareLat” - Zālīša ielā 4, biedrība “Latvijas Samariešu apvienība” - Krūzes ielā 37, biedrība “Latvijas SOS Bērnu ciematu asociācija” - Drustu ielā 23); Burtnieku ielā 37 un Cementu ielā 12 - sociālās rehabilitācijas pakalpojums bērniem ar saskarsmes grūtībām un uzvedības traucējumiem (Latvijas Bērnu atbalsta fonds); Brīvības gatvē 221 - atelpas brīdis bērniem (SIA “CareLat”).

Kopā sociālos pakalpojumus 2025. gadā saņēma **38 085 personas, t.sk. 36 229 rīdzinieki un 1 856 Ukrainas civiliedzīvotāji**. 2025. gadā sociālos pakalpojumus saņēma (36 229) **par 3 038 rīdziniekiem vairāk** (*piem., aprūpe mājās. t.sk. bērniem ar funkcionāliem traucējumiem, individuālās sociālās rehabilitācijas programmas u.c.*) nekā 2024. gadā (33 191) un **par 4 009 vairāk nekā** 2023. gadā (32 220). 2024. gadā sociālie pakalpojumi sniegti **1 698**, bet 2023. gadā **1 564** Ukrainas civiliedzīvotājiem.

2025. gadā sociālie pakalpojumi Rīgas valstspilsētas pašvaldības iedzīvotājiem apmaksāti no 13 RD budžeta programmām. Kopumā sociālo pakalpojumu nodrošināšanai izlietoti **143 825 579 EUR** (tai skaitā no pašvaldības budžeta izlietoti **124 077 374 EUR**, no valsts budžeta – **19 748 205 EUR** (asistenta pakalpojuma finansēšanai)) (skat. 7. tabulu). Salīdzinoši 2024. gadā sociālie pakalpojumi Rīgas valstspilsētas pašvaldības iedzīvotājiem apmaksāti arī no 13 RD budžeta programmām, izlietojot **127 592 419 EUR** (tai skaitā no pašvaldības budžeta izlietoti **110 708 870 EUR**, no valsts budžeta – **16 883 549 EUR** (asistenta pakalpojuma finansēšanai)), arī 2023. gadā apmaksāti no 13 RD budžeta programmām, izlietojot **108 528 512 EUR** (tai skaitā no pašvaldības budžeta izlietoti **94 734 810 EUR**, no valsts budžeta – **13 793 702 EUR** (asistenta pakalpojuma finansēšanai)). Ukrainas civiliedzīvotājiem sniegtajiem sociālajiem pakalpojumiem 2025. gadā izlietotais finansējums **2 646 876 EUR** (2024. gadā – **2 266 863 EUR**, 2023. gadā – **1 518 564 EUR**).

2025. gadā, salīdzinot ar 2024. gadu, no pašvaldības budžeta izlietotais finansējums lielāks par **13 368 504 EUR jeb 12%**, bet no valsts budžeta izlietotais finansējums lielāks par **2 864 656 EUR jeb 17%** (asistenta pakalpojuma finansēšanai). Salīdzinot 2024. gadu pret 2023. gadu, sociālajiem pakalpojumiem izlietotais finansējums lielāks par **19 063 907 EUR jeb 17.5%** (tai skaitā, no pašvaldības budžeta izlietotais finansējums lielāks par **15 974 060 EUR jeb 17%**, bet no valsts budžeta izlietotais finansējums lielāks par **3 089 847 EUR jeb 22,4%** (asistenta pakalpojuma finansēšanai).

2025. gadā novirzīts papildu finansējums šādiem pakalpojumiem (daļai 2025. gadā aktuālajām vajadzībām finansējums pārvirzīts budžeta programmu ietvaros vai no citām programmām, daļai piešķirts papildu finansējums):

- ✓ aprūpes mājās pakalpojuma apjoma palielinājumam, t.sk. bērniem;
- ✓ kopienas centra "Resiliences avots" Mobilā ielu sociālā darba attīstīšanai apkaimēs;
- ✓ DAC personām ar GRT Priedaines ielā 11 (20 personām) valsts un pašvaldības procentuālā finansējuma maiņai;
- ✓ atbalsta, konsultatīvajiem, pašpalīdzības un sociālo prasmju pilnveidošanas grupu pakalpojumiem (psihologa konsultācijas bērniem ar FT (868 konsultācijas), socializācijas grupas bērniem un jauniešiem ar AST (6 grupas), atbalsta personas pakalpojums ģimenēm, kurās aug bērns ar īpašām vajadzībām (19 200 stundas), sociālās rehabilitācijas programmas ģimenēm ar bērniem ar GRT (5 ģimenes), jauns pakalpojums – vecāku prasmju stiprināšanai un prevencei (500 ģimenes), jauns pakalpojums – bērniem, kas nonākuši bezpalīdzīgā stāvoklī (8 bērni));
- ✓ sociālās aprūpes un sociālās rehabilitācijas programmas īstenošanai (atelpas brīža pakalpojums 11 bērniem ar FT, sociālās rehabilitācijas programma 8 bērniem un viņu ģimenēm, agrīnās intervences pakalpojums 36 bērniem ar AST, universālā sociālās rehabilitācijas programma 80 bērniem, individuālā sociālās rehabilitācijas programma ar izmitināšanu 6 bērniem ar uzvedības traucējumiem, sociālās rehabilitācijas un apmācības pakalpojums 11 bērniem ar uzvedības traucējumiem, sociālās rehabilitācijas programmas 29 jauniešiem ar uzvedības traucējumiem vecumā 10-12 gadi, sociālās rehabilitācijas pakalpojums 12 bērniem ar saskarsmes grūtībām un uzvedības traucējumiem, sociālās rehabilitācijas pakalpojums 10 bērniem ar FT, sociālās rehabilitācijas pakalpojums 10 ģimenēm ar bērniem sociālo funkcionēšanas spēju atjaunošanai, individuālā sociālās rehabilitācijas programma 10 bērniem no 12 gadu vecuma ar uzvedības traucējumiem, kuri ievietoti audžuģimenē, sociālās rehabilitācijas pakalpojumam "MISIJA" 15 jauniešiem ar smagām atkarības problēmām);

- ✓ individuālās sociālās rehabilitācijas programmai ar izmitināšanu jauniešiem vecumā no 18 - 24 gadiem pēc ārpusģimenes aprūpes izbeigšanas;
- ✓ sociālā darba ar bērniem ar mentālās veselības grūtībām pakalpojuma pirkšanai;
- ✓ Rīgas Bērnu, jauniešu un ģimeņu sociālā atbalsta centram (atlīdzības palielinājumam 10-20%, apsardzes pakalpojumam, automašīnu nomai);
- ✓ 8 bērnu ilgstošās sociālās aprūpes un sociālās rehabilitācijas institūcijas vietu turpinājumam 2025. gadā;
- ✓ 4 mammu ar garīga rakstura traucējumiem ar bērniem atbalsta pakalpojumam Burtnieku ielā 37 - no 01.11.2025. (papildu jauno telpu aprīkojumam (klientu istabiņas, virtuve, tualete, duša));
- ✓ ilgstošās sociālās aprūpes un sociālās rehabilitācijas institūcijām pilngadīgām personām (RSAC - aprūpētāju sacensībām (organizatoriskajiem izdevumiem), sistēmas VAPUS un auto nomas sadārdzinājumam; līgumorganizāciju SAC – papildu 390 vietu finansēšanas turpinājumam 2025. gadā);
- ✓ RSD datortehnikas iegādei un auto nomas sadārdzinājumam;
- ✓ grupu mājas (dzīvokļa) un specializētās darbnīcas pakalpojumam (Priedaines iela 11 - grupu dzīvoklim 16 vietām (no 01.11.2024.); Burtnieku iela 37 – grupu mājai (dzīvoklim) 5 vietām no 01.11.2025. (pakalpojums uzsākts 2026. gada sākumā); Burtnieku iela 37 - grupu mājai (dzīvoklim) "Šūpoles" (13 pers.) aprīkojuma iegādei sakarā ar pārceļšanos no Kartupeļu ielas 8 no 01.11.2025. (pakalpojums uzsākts 2026. gada sākumā); grupu mājas (dzīvokļa) un specializētās darbnīcas pakalpojuma cenas palielinājums);
- ✓ IT sistēmu (VAPUS, APSIS, sociālo pakalpojumu administrēšanas sistēma (rindu modulis)) uzturēšanai.

### Galvenās tendences sociālo pakalpojumu jomā, risinātās problēmas, jaunumi

- ✓ Līdzīgi kā iepriekšējos gados, arī 2025. gadā **turpināja pieaugt sociālo pakalpojumu saņēmēju skaits** (pieaugoša tendence sekojošos pakalpojumos: aprūpes pakalpojumi dzīvesvietā un institūcijā, kopienas centri, DAC personām ar GRT, DAC ar demenci, sociālie pakalpojumi bērniem ar funkcionāliem traucējumiem, psihologa pakalpojums, ilgstoša sociālā aprūpe un sociālā rehabilitācija institūcijā bērniem, grupu mājas (dzīvokļa) pakalpojums, invalīdu transports), **kā arī palielinājās izdevumi sociālajiem pakalpojumiem.**
- ✓ **Aprūpes mājās pakalpojums ir viens no pieprasītākajiem pakalpojumiem, kā arī finanšu ietilpīgākajiem, to apliecina ilggadīga datu analīze un arī prognozes.** No 2015. gada (4 972 aprūpējamie) līdz 2025. gadam (8 175 aprūpējamie klienti pakalpojuma un vaučera veidā) skaits ir pieaudzis par 3 203 personām desmit gadu laikā jeb vidēji katru gadu aprūpējamo skaits pieaudzis par aptuveni 320 personām. No 2019. gada (6 201) uz 2020. gadu (6 216) pieaugums bija tikai 15 personas, kas ir minimāls un varētu būt saistīts ar pandēmijas ietekmi. No 2024. gada (7 362) uz 2025. gadu (8 175) pieaugums bija 813 personas, kas ir straujš un liecina par ievērojamu palielinājumu pēdējā gadā. No pilngadīgo aprūpes mājās pakalpojuma saņēmējiem (pakalpojuma veidā) palielinājās personu skaits ar ļoti zemām pašaprūpes spējām, t.i., kurām nepieciešams aprūpes apjoms vairāk par 12 stundām nedēļā - 2025. gadā pret 2024. gadu palielinājās par **393** personām jeb **8%** (no 4 838 personām 2024. gadā līdz 5 231 personām 2025. gadā), kas liecina par to, ka klienti kļūst vairāk aprūpējami un uzraugāmi, t.sk. pieaug personu ar demenci skaits. 2025. gadā būtiski palielinājusies arī no ārstniecības iestādēm (piemēram, Rīgas Austrumu klīniskā universitātes slimnīca, VSIA "Paula Stradiņa klīniskā universitātes slimnīca") saņemtā informācija par pacientiem, kuru uzturēšanās ārstniecības iestādē vairs nav medicīniski pamatota un pēc ārstēšanās slimnīcā arī

atgriežoties mājās nepieciešama neatliekama aprūpes mājās pakalpojuma vai SAC pakalpojuma nodrošināšana. Tostarp, palielinās tādu gadījumu skaits, kad personām nepietiek tikai ar sociālo aprūpi, bet nepieciešami arī veselības aprūpes pakalpojumi mājās. Šobrīd veselības un sociālās aprūpes pakalpojumu nodrošināšana netiek koordinēta kā vienots uz pacienta/klienta vajadzībām vērsts process, kas bieži vien kavē personas atgriešanos mājās vai pat tā ir neiespējama. Līdz ar to sadarbībā ar Latvijas Republikas Veselības ministriju un iepriekš minētajām slimnīcām 2026. gada otrajā pusē plānots īstenot pilotprojektu par integrētu aprūpes pakalpojumu nodrošināšanu personu dzīvesvietās.

- ✓ 2025. gadā saglabājās iepriekšējo gadu tendence, ka **SAC pakalpojumu saņēmējiem ir nepieciešams lielāks aprūpes apjoms** nekā to var nodrošināt pašvaldība personu dzīvesvietā, tai skaitā, nepieciešami papildu higiēnas līdzekļi un ir nodrošināma uzraudzība, tas ir, pieaug mazkustīgo klientu skaits, kā arī **vidēji 46,4% personu, kuras iestājas RSAC**, bet **SAC rindā reģistrētajām ap 58% personām** medicīniskajā dokumentācijā norādīta **diagnoze – demence**. Tāpat arvien biežāk SAC iestājas klienti ar **smagu veselības stāvokli**, kuriem nepieciešama pastāvīga un **kompleksa medicīniskā aprūpe dzīvībai svarīgu funkciju nodrošināšanai** (hemodialīze, traheostomas, hospitālās infekcijas, mākslīgā plaušu ventilācija u.c.). Lai nodrošinātu kvalitatīvu klientu aprūpi un uzraudzību, sadārdzinās SAC pakalpojuma izmaksas, tas ir, nepieciešams nodrošināt atbilstošus tehniskos palīg līdzekļus, pielāgot telpas, informācijas tehnoloģiju risinājumus, kā arī ir nepieciešams palielināt aprūpes darbinieku skaitu. Līdz ar to ar Veselības ministriju ir uzsāktas sarunas par valsts līdzdalību SAC pakalpojuma veselības aprūpes daļas līdzfinansēšanā.
- ✓ **Ilgstošas sociālās aprūpes un sociālās rehabilitācijas pakalpojumu saņēmēju skaita** dinamika periodā no 2015. līdz 2025. gadam **uzrāda kopumā pieaugošu tendenci** - no 1 993 klientiem 2015. gadā līdz 3 122 klientiem 2025. gadam. SAC klientu skaits pieaudzis par 1 129 klientiem 10 gadu laikā. Klientu skaits pieauga **vidēji par 112 klientiem** gadā. 2025. gadā SAC pakalpojumu saņēmēju skaits (3 122) **pieauga par 217 personām** salīdzinājumā ar 2024. gadu (2 905).
- ✓ Ņemot vērā pēdējo gadu tendences klientu ar demences diagnozi skaita dinamikā **RSAC, turpmāk sagaidāms statistiski nozīmīgs pieaugums demences klientu īpatsvarā**, 2027. gadā sasniedzot 47% līdz 52% no visiem RSAC klientiem (2025. gadā - 46.4 %, 2024. gadā – 43,3% ). Pieaugošā tendence, palielināties personu skaitam ne tikai institucionālajā aprūpē, bet sabiedrībā kopumā prasa daudzveidīgus risinājumus, t.sk. sabiedrības iesaisti un informēšanu, kā arī risinājumu meklēšanu kopienas ietvaros. Pārskata periodā tika uzsākts darbs pie demences plāna izstrādes, aptverot vairākus rīcības virzienus.
- ✓ Viens no iemesliem, kāpēc lielāks ģimeņu skaits vērsas pēc atbalsta bērniem ar funkcionāliem traucējumiem, ir - Latvijā, arī Rīgā bērnu skaitam, kuriem noteikta invaliditāte, ir tendence pieaugt. Saskaņā ar VDEĀVK datiem 2025. gadā Latvijā bija 9559 bērni ar invaliditāti, Rīgā 2 777 (2024. gadā – 2 591 bērni Rīgā). Lielākais pieaugums ir aprūpes mājās pakalpojuma ietvaros, palielinājās no **928 bērniem** 2024. gadā līdz **1 364 bērniem** 2025. gadā, t.i. **palielinājies par 436 bērniem jeb 47%**.
- ✓ **Bija rindas uz noteiktiem pakalpojumiem**: SAC pilngadīgām personām, krīzes centrā uzturējās bērni, kuriem nevarēja nodrošināt vietas institucionālajā aprūpē, grupu māja (dzīvoklis) un DAC personām ar GRT, specializētās darbnīcas, pansijas pakalpojums personām bez noteiktas dzīvesvietas, īslaicīgās sociālās aprūpes un sociālās rehabilitācijas pakalpojumu „atelpas brīdis” pilngadīgām personām ar GRT, pieprasījums pēc individuālajām sociālās rehabilitācijas programmām bija lielāks nekā iespējas tās nodrošināt – bērniem ar funkcionāliem traucējumiem.
- ✓ Ne tikai Rīgā, bet valstī kopumā **trūkst vietas bērnu institucionālajā aprūpē**, turklāt vajadzība pēc šādas aprūpes formas ir bērniem, kuriem ir veselības un uzvedības

traucējumi, t.sk. atkarības. Audžuģimeņu skaits nepieaug un esošās nespēj uzņemt visus bērnus, kuriem aprūpe vajadzīga, tāpat atgriezto bērnu skaits institucionālajā aprūpē, liecina, ka gan audžuģimeņu profesionālā kapacitāte ir ierobežota, gan ir citas grūtības, ar kurām saskaras audžuvecāki, uzņemot bērnu ģimenē, piemēram, grūtības bērnam integrēties izglītības sistēmā, ierobežota pieejamība veselības aprūpes speciālistiem.

- ✓ **Bērnu vajadzības diktē, ka institucionālajai aprūpei jāattīstās, piedāvājot dažāda veida specializācijas,** piemēram, 2025. gadā viena no trīs no jauna izveidotajām bērnu ģimeniska tipa institucionālās aprūpes sniegšanas vietām, tika veidota tieši bērniem ar funkcionāliem traucējumiem, organizējot pakalpojumu mazā grupā (līdz 6 bērniem). Specializēta aprūpe prasa gan atbilstoši sagatavotu personālu, kas šobrīd iezīmējas, kā problemātiska, gan finanšu ietilpīgus resursus.
- ✓ Situācijā, kad valstī neatīstās alternatīvi risinājumi bērnu ārpusģimenes aprūpē (specializētās audžuģimenes; atbilstošs un efektīvs tiesiskais regulējums situācijās, kad tiek pārtrauktas aizgādības tiesības par bērniem tuvu pilngadības vecumam; nepietiekama atbalsta sistēma aizbildņiem; sociālo pakalpojumu neesamība pusaudžiem ar izteiktām uzvedības problēmām un atkarībām) 2025. gadā tika radīti **inovatīvi, individualizēti un vajadzībām atbilstoši pakalpojumi pusaudžiem un jauniešiem ar uzvedības, mentālās veselības un atkarību problēmām,** turklāt pārklājot plašāku vecuma grupu.
- ✓ Lai arī **preventīvu sociālo pakalpojumu nodrošināšana** nav Rīgas valstspsilcētas prioritāte, apzinoties preventīvu rīcību pozitīvo iedarbību, 2025. gadā tika uzsākta agrīnās prevences atbalsta programma “Piedzimstot bērniņam”, kas paredzēta vecākiem ar bērnu no dzimšanas līdz viena gada vecumam. Programmas mērķis ir nodrošināt savlaicīgu informatīvu, psihoemocionālu un praktisku atbalstu jaundzimušā aprūpē, kā arī sniegt palīdzību jautājumos, kas saistīti ar vecāka un bērna attiecību veidošanu un adaptāciju jaunajā ģimenes sistēmā. Papildus tika uzsākta atbalsta programma “Mammu palīgi”, kas iecerēta kā programmas “Piedzimstot bērniņam” pēctecības pakalpojums mammām ar diagnosticētu pēcdzemdību depresiju.
- ✓ Nepietiekams vietu skaits personu vajadzībām atbilstošos pakalpojumos rada lielāku ietekmi un pieprasījumu pēc citiem sociālajiem pakalpojumiem, piemēram, tas, ka ir rinda uz grupu mājas (dzīvokļa) pakalpojumu, cilvēki ilgāk uzturas īslaicīgās uzturēšanās mītnē; ja nav pietiekošs pašvaldības līdzfinansējums uz SAC, tad personas ar aprūpes vajadzībām saņem aprūpi mājās vai īslaicīgās sociālās aprūpes pakalpojumu institūcijā.
- ✓ 2025. gadā tika veikti grozījumi RD SN Nr.3, kas paredz izmaiņas nosacījumos, lai saņemtu sociālos pakalpojumus (stājās spēkā 18.02.2025.), t.sk., SAC pakalpojumā (12 mēneši deklarētā dzīvesvieta Rīgā, var saņemt jau no 25 aprūpes stundām līdzšinējo vairāk nekā 35 vietā, 3 rindu izveide, nosaukti rindu ietekmējošie faktori, samazināts laiks un reizes SAC pakalpojuma uzsākšanas atlikšanai, no cita SAC pāreja uz RSAC ne ātrāk kā pēc 12 mēnešiem, RSAC no rindas ņem 7 personas un tikai tad vienu no cita SAC, iekļauta regulāra SAC vaučera pārskatīšanas formula); ĪSA 1.slimnīcā samazināts uzturēšanās ilgums no 60 uz 30 dienām kalendārajā gadā; aprūpē mājās (aprūpes vaučers pilngadīgajiem līdz 800 EUR; bērni ar FT, kuri saņem īpašās kopšanas pabalstu, kā bērni (neizvērtējot ģimenes ienākumus) aprūpi mājās var saņemt līdz 24 gadu sasniegšanai līdzšinējo 20 gadu vietā).

7. tabula. Rīgas valstspilsētas pašvaldības budžeta izdevumi sociālajiem pakalpojumiem sadalījumā pa RD budžeta programmām 2023. – 2025. gadā, EUR

Nr.p.k.	Rīgas domes budžeta programma	2023	2024	2025
<b>KOPĀ, EUR</b>		108 528 512, t.sk. UKR 1 518 564	127 592 419, t.sk. UKR 2 266 863	<b>143 825 579,</b> <b>t.sk. UKR</b> <b>2 646 876</b>
1.	<b>18.02.01. Sociālie pakalpojumi dzīvesvietā Rīgas valstspilsētas iedzīvotājiem, tai skaitā:</b>	48 482 264	60 022 358	<b>60 591 134</b>
1.1.	<i>Sociālpsiholoģiskie pakalpojumi ģimenēm ar bērniem<sup>24</sup></i>	3 546 733	5 824 984	<b>946 819</b>
1.2.	<i>Dienas centri un dienas aprūpes centri pilngadīgām personām</i>	3 339 348	4 780 659	<b>5 296 262</b>
1.3.	<i>Invalīdu transporta pakalpojumi</i>	2 329 870	2 639 448	<b>2 773 135</b>
1.4.	<i>Sociālās aprūpes dzīvesvietā pakalpojumi</i>	34 986 372	42 728 771	<b>47 716 759</b>
1.5.	<i>Sociālās rehabilitācijas pakalpojumi</i>	1 346 915	1 831 098	<b>2 123 588</b>
1.6.	<i>Deleģēšanas līgumu pakalpojumi (sociālā darba pakalpojuma pirkšana ārstniecības iestādēs un SOS, dienas centrs neredzīgajiem un kopienas centrs nedzirdīgajiem)</i>	950 190	1 164 007	<b>608 608</b>
1.7.	<i>Ēdiena piegāde un izdalīšana personām sociālā drošības tīkla ietvaros</i>	832 459	1 014 553	<b>1 080 157</b>
1.8.	<i>Brīvprātīgo darbs (sociālais atbalsts klientiem institūcijās)</i>	39 775	38 838	<b>45 806</b>
1.9.	<i>Pakalpojumi Ukrainas civiliedzīvotājiem</i>	1 109 682	1 590 524	<b>1 863 774</b>
2.	<b>18.02.02. Asistenta pakalpojumi</b>	13 793 702	16 883 549	<b>19 748 205</b>
3.	<b>18.03.00. Rīgas Bērnu, jauniešu un ģimeņu sociālā atbalsta centrs</b>	5 231 371	5 613 515	<b>6 489 322</b>
4.	<b>18.03.01. Pašvaldības atbalsts bērnu, ģimenes un ārpusģimenes aprūpei</b>	1 292 698	1 633 054	<b>9 495 389</b>
5.	<b>18.04.00. Veco ļaužu uzturēšanās iestādes</b>	10 921 747	11 267 167	<b>11 751 179</b>
6.	<b>18.04.01. Veco ļaužu uzturēšanās iestādes - līgumorganizācijas</b>	10 091 145	11 530 998	<b>13 657 185</b>
7.	<b>18.05.00. Rīgas patversme</b>	1 996 976	2 160 583	<b>2 214 700</b>
8.	<b>18.06.00. Rīgas patversmes - līgumorganizācijas</b>	3 203 600	4 188 959	<b>4 601 643</b>
9.	<b>18.07.00. Rīgas Sociālais dienests<sup>25</sup></b>	10 414 672	10 924 359	<b>11 685 946</b>

<sup>24</sup> 2025. gadā daļa finansējuma pārvirzīta uz budžeta programmu 18.03.01. Pašvaldības atbalsts bērnu, ģimenes un ārpusģimenes aprūpei

<sup>25</sup> uzturēšanas izdevumi, t.sk., finansējums sociālā darba speciālistu atalgojumam un pašvaldības dienas centru/kopienas centra pakalpojuma nodrošināšanai

10.	<b>18.09.00. Riteņkrēslu pacēlāju uzstādīšana, apkope un remonts</b>	161 694	111 135	<b>109 485</b>
11.	<b>18.14.00. Grupu mājas/dzīvokļi</b>	1 320 829	1 517 011	<b>2 139 838</b>
12.	<b>18.19.00. Īslaicīga hronisko slimnieku kopšana un rehabilitācija</b>	1 476 897	1 689 389	<b>1 306 793</b>
13.	<b>18.01.00 Rīgas valstspilsētas pašvaldības Labklājības departaments (finansējums elektroniskajām sistēmām)<sup>26</sup></b>	140 917	50 342	<b>34 760</b>

## Sociālais darbs ģimenēm un bērniem

**Sociālā darba ar ģimenēm un bērniem** mērķis ir nodrošināt profesionālu un mērķtiecīgu sociālo darbu un sociālo pakalpojumu piesaisti, atbilstoši ģimeņu vajadzībām, kas orientēti uz sociālo problēmu risināšanu un bērnu drošību, attīstot pašas ģimenes resursus un iesaistot atbalsta sistēmas. Kā arī sniegt personai psihosociālu palīdzību, lai sekmētu krīzes situācijas pārvarēšanu un veicinātu šīs personas iekļaušanos sabiedrībā. Sociālā darba pakalpojumu sniedz sociālais darbinieks darbam ģimenēm ar bērniem.

### Sociālo darbinieku galvenie darba uzdevumi:

- ✓ izvērtēt personu sociālās vajadzības un funkcionēšanas spēju pakāpi;
- ✓ noteikt konkrētus uzdevumus identificētās sociālās problēmas kontekstā;
- ✓ apzināt resursus un piesaistīt tos, t.sk. piesaistīt speciālistus un pakalpojumus atbilstoši ģimenes individuālajām vajadzībām un ģimenes situācijai;
- ✓ veikt izvērtēšanas rezultātu kopsavilkumu, nosakot sociālās problēmas un sniegtot rekomendācijas turpmākam darbam;
- ✓ nodrošināt starpinstitucionālo sadarbību;
- ✓ sociālā darba ietvaros pārstāvēt klientu dažādās iestādēs.

### Sociālo darbinieku darbības:

- ✓ Veic ģimenes sociālās situācijas, pamatvajadzību, stipro un vājo pušu sākotnējo izvērtēšanu un periodisko novērtēšanu;
- ✓ Veic krīzes situācijas izvērtēšanu, identificē apdraudējumu, nepieciešamības gadījumā neatliekami reaģē;
- ✓ Veic risku novērtēšanu vai daudzpakāpju izvērtēšanu ģimenēs ar bērniem atbilstoši MK noteikumos Nr.338 "Prasības sociālo pakalpojumu sniedzējiem" noteiktajam;
- ✓ Slēdz vienošanos ar ģimeni par sadarbības procesu;
- ✓ Veic informācijas dokumentēšanu un veido klienta lietu;
- ✓ Veido attiecības ar klientu – personu, ģimeni un bērniem, iesaista savas situācijas izvērtēšanā, risināšanā, novērtēšanā u.t.jpr.;
- ✓ Darbā ar klientu - konsultē, informē, sniedz atbalstu, pielieto psihosociālās konsultēšanas u.c. metodes, veic vides novērtēšanu, apmeklējumus dzīvesvietā;
- ✓ Iegūst papildus informāciju sadarbībā ar klientu, institūcijām, neformāliem informācijas avotiem (piem., kaimiņiem), veic tās apkopošanu;
- ✓ Veido rakstisku sadarbības plānu ar klientu un realizē to;

<sup>26</sup> VAPUS uzturēšana, maksājumi 3 rindu modulim, PowerBI, Gamma plus, Lexupro, Canva for, Copilot licenču maksa

- ✓ Piešķir pakalpojumus atbilstoši klienta vajadzībām, veic to monitorēšanu un novērtēšanu;
- ✓ Sniedz rakstiskas atbildes institūcijām, raksta iniciatīvas vēstules;
- ✓ Veic sadarbību ar institūcijām, iniciē starpinstitucionālās sadarbības tikšanās;
- ✓ Ja sociālās rehabilitācijas uzstādītie mērķi ir sasniegti, novērsti augsti un vidēji riski, apdraudējums, klienta situācijā/uzvedībā vērojams uzlabojums, konstatētas pozitīvas izmaiņas un klients tiek ar savu situāciju galā patstāvīgi, kā arī citu iemeslu dēļ slēdz sociālā gadījuma lietu.

**Nodrošinot sociālā darba pakalpojumu ģimenēm ar bērniem**, sociālie darbinieki visbiežāk saskaras ar kompleksām, savstarpēji saistītām problēmām. Tās ietver vecāku grūtības bērnu audzināšanā un aprūpē, kas saistītas ar atkarībām, fiziskās un psihiskās veselības traucējumiem, sociālo prasmju trūkumu, kā arī materiālām un nodarbinātības grūtībām, mājokļa problēmām un citu resursu nepieejamību.

Aizvien biežāk ģimenēs tiek novērotas saskarsmes grūtības, konflikti un vardarbība, tostarp emocionāla vardarbība un bērnu pamešana novārtā. Klientiem raksturīgas arī grūtības sadarbībā ar institūcijām un dokumentu kārtošanā.

Bērnu attīstību ietekmē gan veselības problēmas, īpaši jaundzimušajiem, gan nepietiekama izglītības procesa apmeklēšana. Vecākiem bieži trūkst laika vai zināšanu, lai sniegtu atbalstu mācībās. Daļai klientu nepietiekamas latviešu valodas zināšanas būtiski ierobežo nodarbinātības iespējas.

Vienlaikus pieaug klientu skaits ar psihiskās veselības traucējumiem obsesīvi kompulsīvā spektra ietvaros, tostarp ar izteiktu vāksanas uzvedību. Šādos gadījumos dzīves apstākļi var apdraudēt bērnu veselību un drošību, radot nepieciešamību lemt par bērnu izņemšanu no ģimenes.

**RSD 2025. gadā ir ieviesta II līmeņu sociālā darba pakalpojuma organizācija** un nodrošināta jaunas pieejas prakse sociālajam darbam ar ģimenēm ar bērniem atbilstoši Labklājības ministrijas metodiskajam materiālam sociālajam darbam ar ģimenēm (MK noteikumi Nr. 338 “Prasības sociālo pakalpojumu sniedzējiem” 189.<sup>1</sup> punkts). Pirmā līmeņa sociālie darbinieki strādā ar ienākošo informāciju, veic personas vai ģimenes sociālās situācijas sākotnējo izvērtēšanu un nepieciešamības gadījumā piešķir sociālos pakalpojumus. Ja sākotnējās izvērtēšanas rezultātā tiek konstatēta nepieciešamība veikt padziļinātu sociālās situācijas un sociālās funkcionēšanas izvērtēšanu un uzsākt sociālo darbu ar gadījumu, informācija tiek nodota otrā līmeņa sociālajiem darbiniekiem.

Sociālais darbs pašvaldības sociālajā dienestā tiek īstenots divās pēc satura un intensitātes atšķirīgās praksēs – vispārējā sociālā darba praksē un sociālā gadījuma vadīšanā. Vispārējā sociālā darba prakse ir sociālā darba pamatprakse, kuras mērķis ir sākotnēji izvērtēt personas vai ģimenes sociālo situāciju, noteikt sociālā darba nepieciešamību un piemērotāko atbalsta formu, tostarp pieņemt lēmumu par sociālā darba ar gadījumu uzsākšanu. Savukārt sociālā gadījuma vadīšana ir padziļināts, strukturēts, ilgtermiņa un vienlaikus terminēts sociālā darba process, kas tiek uzsākts gadījumos, kad sociālajā situācijā konstatētas kompleksas problēmas un ilgstoši sociālās funkcionēšanas traucējumi. Gadījuma vadīšana balstās uz sistemātisku izvērtēšanu, attiecībās balstītu darbu ar klientu un mērķtiecīgu intervenču īstenošanu, paredzot ierobežotu sociālo gadījumu skaitu vienam sociālajam darbiniekam, lai nodrošinātu kvalitatīvu un profesionālu atbalstu.

**RSD sociālā darba pakalpojumu 2025. gadā nodrošināja 79 sociālie darbinieki**, tostarp darbinieki, kas strādā ar ģimenēm, kurās ir bērni ar funkcionāliem traucējumiem. Sociālo darbinieku skaitu raksturo augsta personāla mainība un darbinieku trūkums, kas ietekmē sociālo gadījumu vadīšanas dinamiku un sociālo darbinieku noslodzi.

Sociālā darba pakalpojuma ietvaros 2025. gadā RSD sociālie darbinieki strādāja ar **6 438 ģimenēm**, turpinot arī iepriekšējos gados uzsākto darbu, kas ir par 1 010 ģimenēm mazāk nekā

2024. gadā. Sociālā gadījuma lietu skaita samazinājums darbā ar ģimenēm ar bērniem nav saistīts ar problēmu mazināšanos ģimenēs, bet ar vairāku savstarpēji saistītu apstākļu kopumu: personāla resursu trūkumu, ģimeņu nevēlēšanos vai neregulāru iesaisti sociālā darba procesā, kā arī pieaugošu pakalpojumu pieejamību, kas ļauj ģimenēm saņemt atbalstu bez pilna sociālā gadījuma uzsākšanas.

Vienlaikus novērots, ka daļa ģimeņu atsakās sadarboties vai periodiski izvairās no iesaistes sociālā darba procesā. Kā arī mainījies prakse, pieaugot pakalpojumu skaitam un daudzveidībai bērniem un ģimenēm – arvien biežāk ģimenes vēršas pēc konkrētiem pakalpojumiem bez pilna sociālā gadījuma uzsākšanas RSD. Jāuzsver, ka visos pakalpojumos ģimenēm ar bērniem pakalpojuma saturā ir integrēta arī sociālā darba komponente, kas nodrošina sociālā darba īstenošanu pakalpojuma ietvaros. Tāpat, kā iepriekš minēts, vadīšanas prakse sakārtota saskaņā ar Labklājības ministrijas metodisko materiālu darbam ar ģimenēm ar bērniem - sociālais darbs ar gadījumu tiek īstenots kā mērķtiecīgs un laikā ierobežots process, kurā sadarbības ilgums ir iepriekš plānots<sup>27</sup>, paredzot skaidrus gadījuma vadīšanas un klienta lietas slēgšanas kritērijus.

Līdzīgi kā iepriekšējos gados, arī 2025. gadā **turpināja pieaugt sociālo pakalpojumu saņēmēju skaits** (pieaugoša tendence sekojošos pakalpojumos: dienas aprūpes centri, sociālie pakalpojumi bērniem ar funkcionāliem traucējumiem, psihologa pakalpojums ģimenēm ar bērniem un bērniem ar funkcionāliem traucējumiem, ilgstoša sociālā aprūpe un sociālā rehabilitācija institūcijā bērniem, stabils pieprasījums pēc ģimenes asistenta pakalpojuma, sociālās rehabilitācijas pakalpojumiem bērniem ar uzvedības problēmām u.c.)

Atbilstoši klientu skaitam 2025. gadā veidotas:

- ✓ **1198 - sociālā darba ar gadījumu lietas ģimenēm ar bērniem** (2024. gadā – 1 737; 2023. gadā – 1 431);
- ✓ **716 - pakalpojuma lietas ģimenēm ar bērniem** (2024. gadā – 1 357; 2023. gadā – 733);
- ✓ **1 464 - pakalpojuma lieta ģimenēm ar bērniem ar funkcionāliem traucējumiem** (2024. gadā – 1 330; 2023. gadā – 1 140);
- ✓ **2 504 - informatīvas lietas** (2024. gadā – 3 024; 2023. gadā - 2 117).

Saskaņā ar Pārvaldes uzdevuma deleģējuma līgumu 2025. gadā sociālā darba pakalpojumu Rīgas valstspilsētas pašvaldības ģimenēm ar bērniem, t.sk., sociālā riska situācijās, turpināja sniegt biedrības “Latvijas SOS Bērnu ciematu asociācija” (turpmāk - SOS ĢAC), nodrošinot to divās vietās Rīgā – Teikā, Zemitānu laukumā 5, kā arī Āgenskalnā, Mazā Nometņu ielā 31, lai uzlabotu pakalpojuma pieejamību klientiem.

**SOS ĢAC sociālā darba pakalpojumu 2025. gadā nodrošināja kopumā 13 sociālie darbinieki (sociālā darba pakalpojumam ģimenēm – 7; “Pārinieks” - 4 sociālie darbinieki; jauna mērķa grupa jaunieši ar mentālās veselības problēmām - 2 sociālie darbinieki)**, nepieciešamības gadījumā piesaistot citus speciālistus un pakalpojumu sniedzējus. Tā kā pakalpojumā arvien vairāk ģimenēs tika identificētas grūtības jauniešiem, tad no **2025. gadā sociālā darba pakalpojums kopumā tika sniegts 121 ģimenēm, kas salīdzinoši ar 2024. gadu ir par 8 ģimenēm mazāk**. Ģimeņu skaita samazinājums skaidrojams gan ar rezultātu sasniegšanu darbā, gan ar ģimeņu pārvirzīšanu uz jauno mērķa grupas programmu (sociālais darbs ģimenēm ar bērniem līdz 18 gadu vecumam, uz kuriem attiecināmas un diagnosticētas mentālās veselības problēmas) efektīvāka sociālā darba veikšanai.

No 01.05.2025. (deleģējuma līguma ietvaros) tika ieviests sociālais darbs ģimenēm ar bērniem līdz 18 gadu vecumam, uz kuriem attiecināmas un diagnosticētas mentālās veselības grūtības, ar mērķi izstrādāt un realizēt individuālu atbalsta plānu bērnam un ģimenei sadarbībā ar Bērnu klīniskās universitātes slimnīcas (turpmāk – BKUS) Bērnu psihiatrijas nodaļu,

---

27 Labklājības ministrija. Metodiskais materiāls sociālajam darbam ar ģimenēm ar bērniem. Rīga: Labklājības ministrija, [2025. gads], 35. lpp.

nodrošinot kompleksu starpnozaru sadarbību (veselības, sociālajā jomā), kas ietver izvērtējumu, un atbilstoša sociālā darba pakalpojuma nodrošināšanu gan bērnam, gan ģimenei atbilstoši bērna mentālās veselības stāvoklim. 2025. gadā pakalpojuma saņēma 21 ģimene un kopuma šo atbalstu saņēmuši 36 jaunieši. **Pakalpojuma nodrošināšanai izmantotais finansējums 2025. gadā ir 94 815,70 EUR.**

**8.tabula. Sociālā darbinieka ģimenēm ar bērniem klientu skaits, tai skaitā SOS ĢAC klientu skaits**

Gads	2023	2024	2025
<b>Sociālā darba pakalpojumu saņēmušo ģimeņu skaits RSD/SOS ĢAC</b>	6 488/195	7 448/129	<b>6 438/121</b>

Saskaņā ar SOPA atskaišu modulī „Lietotāja darba pārskats” esošo informāciju par 2025. gadu, šajā periodā kopumā **RSD** sociālie darbinieki darbā ar ģimenēm un bērniem un **SOS ĢAC** sociālie darbinieki **nodrošināja kopumā 45 204 konsultācijas, t.sk. 10 815 konsultācijas klātienē un 34 389 konsultācijas pa tālruni.** Salīdzinoši 2024. gadā sniegtas **42 050 konsultācijas - 10 790 klātienes konsultācijas un 31 260 konsultācijas pa tālruni. 2025. gadā salīdzinājumā ar 2024. gadu klātienes konsultāciju skaits palielinājies par 25 konsultācijām un telefonkonsultāciju skaits palielinājies par 3 129 konsultācijām.** Savukārt 2023. gadā tika kopumā nodrošinātas 44 098 konsultācijas. Skat. 7. attēlu.

**7. attēls. RSD un SOS ĢAC sociālie darbinieku nodrošinātās konsultācijas**

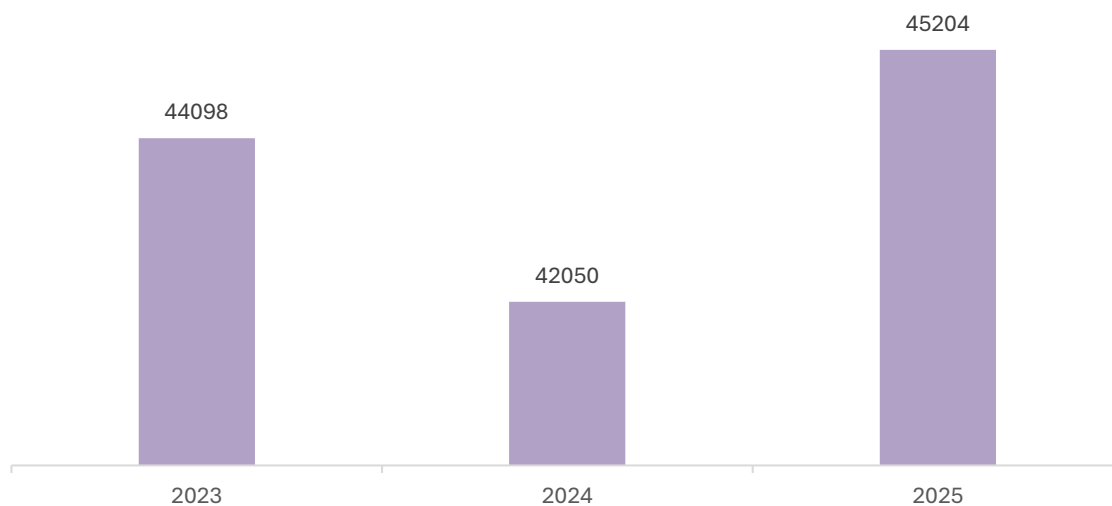

**2025. gadā tika veikti 3 725 mājas apmeklējumi,** no kuriem 2 695 gadījumos ģimenes tika sastaptas dzīvesvietā, savukārt 1 030 apsekojumi bija neveiksmīgi. Salīdzinājumā ar 2024. gadu, kad veikti 3 783 apmeklējumi, 2025. gadā apmeklējumu skaits samazinājās par 58 apmeklējumiem. (Skat. 8. attēlu). Mājas apmeklējumi klientu (ģimenes) dzīvesvietā, kas ir būtiska sociālā gadījuma risināšanas sastāvdaļa, jo komunikācija ar ģimeni notiek tās dabiskajā vidē, un sociālajam darbiniekam ir iespējams novērtēt ne tikai sadzīves apstākļus, bet arī ģimenes locekļu savstarpējo komunikāciju.

## 8. attēls. RSD un SOS ĢAC sociālie darbinieku nodrošinātie mājas apmeklējumi

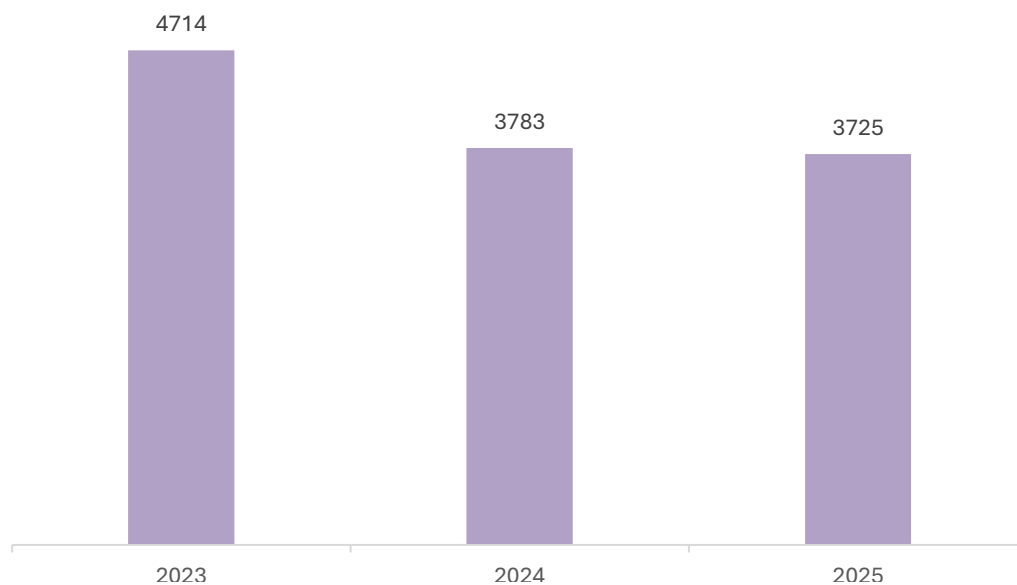

Saskaņā ar BTAL 58. pantā nolikto, pašvaldībai ir jāveic bērnu likumpārkāpumu profilakses darbs, līdz ar to RSD un SOS ĢAC sociālie darbinieki ir veikuši sociālo darbu un strādājuši ar ģimenēm un bērniem, par kuriem RSD ir saņēmis pieprasījumu iesaistīties konkrētas situācijas risināšanā. Informāciju par nepilngadīgo likumpārkāpumiem un uzvedības problēmām (klaiņošanu, ubagošanu utt.) sniedz VP un RPP, izmantojot NPAIS sistēmu. Atbilstoši NPAIS sniegtajai informācijai, pašvaldībai sadarbībā ar bērnu vecākiem un citām institūcijām – izglītības iestādēm, VP, VPD (ja bērns ir probācijas klients) sabiedriskajām organizācijām un citām iestādēm, ir jāizstrādā sociālās korekcijas programmas.

2025. gadā RSD saņēma informāciju par **494 Nepilngadīgo personu atbalsta informācijas sistēmā (turpmāk - NPAIS) reģistrētu gadījumu** par konfliktiem ģimenē, bērna atrašanos ārpus dzīvesvietas pēc plkst. 22.00 un klaiņošanu, sīkām zādzībām, bērna smēķēšanu vai alkohola lietošanu, tai skaitā nokļūšanu ārstniecības iestādē pēc saindēšanās ar alkoholu u.c. Salīdzinoši ar 2024. gadu, saņemto signālu skaits ir samazinājies par 246 (2024. gadā – 740 signāli). No visiem 494 gadījumiem, **379 gadījumos, informācija nodota sociālajiem darbiniekiem gadījuma izvērtēšanai un, ja nepieciešams, darba uzsākšanai ar jauniem/ģimeni.** Savukārt 115 gadījumos informācija tika pieņemta zināšanai vai pārsūtīta citām institūcijām turpmākai rīcībai, tostarp SOS Ģimenes atbalsta centram vai citai pašvaldībai. Salīdzinājumam – 2024. gadā sociālajam darbam izvērtēšanai un uzsākšanai tika nodoti 310 gadījumi. Vienlaikus, neraugoties uz kopējā signālu skaita samazinājumu, gadījumu skaits, kas nodoti sociālajiem darbiniekiem izvērtēšanai un sociālā darba uzsākšanai, ir palielinājies par 69 gadījumiem. Jāatzīmē, ka informācija par nepieciešamību veikt sociālo darbu ar jauniem un uzsākt sociālās korekcijas vai rehabilitācijas plāna izstrādi RSD tiek saņemta arī ārpus NPAIS, piemēram, vēstuļu veidā. **Kopumā 2025. gadā izstrādāti 308 sociālās korekcijas/sociālās rehabilitācijas plāni.** No visiem gadījumiem - 120 gadījumā tos izstrādāja RSD, 82 gadījumos - SOS ĢAC, savukārt RBJĢSAC izstrādāja 106 plānus. Tādejādi, salīdzinoši ar 2024. gadu, 2025. gadā izstrādāti par 220 sociālās rehabilitācijas plāniem vairāk (2024. gadā - 88 plāni, 2023. gadā - 70). Jāņem vērā, ka izstrādāto sociālās korekcijas/sociālās rehabilitācijas plānu skaits tieši neatspoguļo iesaistīto bērnu skaitu, jo vienam bērnam var tikt izstrādāti vairāki plāni atšķirīgu pārkāpumu dēļ.

## 9. tabula. NPAIS pieprasījumi RSD un SOS ĢAC

Gads	2023	2024	2025
<b>NPAIS pieprasījumi RSD</b>	231	310	<b>379</b>

RVPLD sadarbībā ar biedrību “Latvijas SOS Bērnu ciematu asociācija” (turpmāk – Biedrība), piesaistot Biedrības, RD un labdarības organizācijas “OAK Foundation” finansējumu, no 2017. līdz 2019. gadam īstenoja projektu “SOS Resursu un kompetences centra prakse uz bērna vērsta pieejas ieviešanai Latvijā”. Projekta mērķis bija veicināt iespēju katram bērnam un jauniešiem augt un attīstīties mīlošā, ģimeniskā vidē, stiprinot bioloģisko vecāku kapacitāti, samazināt pret bērniem vērstās vardarbības un sociālās izslēgšanas riskus.

Viena no Projektā realizētām aktivitātēm bija sociālā darba pakalpojuma sniegšana jauniešiem un viņu ģimenēm, jo saskaņā ar BTAL 58. pantu, nodrošinot likumpārkāpumu profilakses darbu, pašvaldībai sadarbībā ar bērna vecākiem, izglītības iestādēm, Valsts policiju, Valsts probācijas dienestu, sabiedriskajām iestādēm u.c. organizācijām jāizstrādā bērnam korekcijas programmu. Lai turpinātu pakalpojuma pēctecību, 2020. gadā tika īstenota sociālās rehabilitācijas programma ģimenēm ar bērniem, uz kuriem attiecināms BTAL 58.pants (programma “Pārinieks”). Kopš 2021. gada aprīļa pakalpojums tiek nodrošināts Pārvaldes uzdevuma deleģēšanas līguma ietvaros un joprojām tiek īstenots.

**Programmas “Pārinieks” pakalpojumu 2025. gadā SOS ĢAC kopumā sniedza 79 ģimenēm, kurās aug 122 bērni.** Salīdzinoši 2024. gadā pakalpojums tika sniegts 65 ģimenēm, kurās aug 86 bērns. Ģimeņu skaita samazinājums skaidrojams ar pozitīvu rezultātu sasniegšanu darbā un lietu pārvirzīšanu uz jauno mērķa grupas programmu (ar mentālām veselības grūtībām).

Pakalpojuma nodrošināšanai izmantotais finansējums 2025. gadā bija **260 112 EUR.**

### Sociālie pakalpojumi ģimenēm un bērniem

Lai ģimenēm tiktu piedāvāts pēc iespējas daudzveidīgāks un vajadzībām atbilstošāks pakalpojumu klāsts, sociālie darbinieki izmanto dažādus pieejamos resursus. Tiek izmantoti gan valsts, gan pašvaldības finansētie pakalpojumi. Rīgas valstspilsētas pašvaldībā tiek nodrošināti sociālie pakalpojumi gan bērniem no sociālā riska ģimenēm un viņu ģimenes locekļiem, gan bērniem ar funkcionāliem traucējumiem un viņu ģimenes locekļiem.

**Sociālpsiholoģisko pakalpojumu** mērķis ir nodrošināt klientiem profesionālu psiholoģisko, sociālā darba un informatīvi izglītojošo atbalsta grupu pakalpojumus.

Pieprasījums 2025. gadā pēc vecāku izglītojošo atbalsta grupu pakalpojuma RSD klientiem „**Bērnu emocionālā audzināšana**” (turpmāk – BEA) un „**Ceļvedis audzinot pusaudzi**” (turpmāk – CAP) pakalpojumiem salīdzinoši ar 2024. gadu ir palielinājies. 2025. gadā, tika nodrošinātas **12 izglītojošās grupas** (6 BEA; 6 CAP grupas).

Kopumā 2025. gadā izglītojošās grupas apmeklēja 138 personas, salīdzinot ar 2024. gadu (91) apmeklētāju skaits ir palielinājies par 47 personām, bet salīdzinot ar 2023. gadu (101) apmeklētāju skaits ir par 37 personām lielāks. Apmeklētāju skaita palielinājums var skaidrot ar to, ka jo 2024. gadā pakalpojumu sniedza viens pakalpojuma sniedzējs, bet 2025. gadā pakalpojumu sniedza divi pakalpojuma sniedzēji – nodibinājums “Centrs Dardedze” un biedrība “Mediācijas telpa”.

**Bērnu un bērnu vecāku informatīvi izglītojošā atbalsta grupa (Sargeņģelis)** nodrošina atbalstu vecākiem, kuru bērni ir vecumā no 0-2 gadiem. 2025. gadā atbalsta grupas pakalpojumu saņēma **13 personas un tika novadītas 20 nodarbības**. Salīdzinājumā ar attiecīgo periodu 2024. gadā (20 nodarbībās 17 personas), klientu skaits nebūtiski samazinājies par 4 personām. 2023. gadā pakalpojums netika iepirkts.

Minēto atbalsta grupu finansēšanai **2025. gadā izlietoti 22 494 EUR** (91,72 % no budžeta gada plāna), kas ir par 8 831 EUR vairāk nekā 2024. gadā (13 663 EUR). 2023. gadā izlietotais finansējums - 11 448 EUR.

No 14.04.2025. uzsākts **jauns pakalpojums - agrīnās preventences atbalsta programma “Piedzimstot bērniņam”**, ko nodrošina biedrība “Latvijas SOS Bērnu ciematu asociācija”. Līgumā plānotas 500 ģimenes, bet pakalpojums 2025. gadā nodrošināts **425 ģimenēm un sniegtas 1 944 konsultācijas (mājvizītes)**. **Notikušas 4 grupas tiešsaistē (Zoom) ar 62 dalībniekiem (36 nodarbības), 9 grupas klātienē ar 73 dalībniekiem (54 nodarbības)**. Pavisam kopā vecāku izglītojošās atbalsta grupās piedalījušies 135 dalībnieki. No 2025. gada klientiem uz dalību grupā 2026. gada sākumā gaida 116 dalībnieki. Pilna apjoma individuālo pakalpojumu (6 mājvizītes) izmantoja 212 ģimenes. Pārējās ģimenes individuālo pakalpojumu izmantoja daļēji, visbiežāk izvēloties 3-5 mājvizītes. Papildus konsultācijas (vairāk par 6 mājvizītēm) saņēma 20 ģimenes.

Izlietotais finansējums **2025. gadā bija 102 372 EUR**.

No 07.10.2025. uzsākts **jauns pakalpojums - atbalsta programma “Mammu palīgs”**. Programma ir plānota kā pakalpojuma “Piedzimstot bērniņam” pēctecības atbalsts mammām ar diagnosticētu pēcdzemdību depresiju. 2025. gadā saņēma **7 māmiņas, kopā 171 stundas apjomā**. Daļa māmiņu nepaguva saņemt pakalpojumu pilnā apmērā īsā pakalpojuma realizācijas laika dēļ, bet labprāt būtu turpinājušas sadarbību. Pakalpojumu nodrošināja 4 mammu palīgi. Programmas “Piedzimstot bērniņam” ietvaros ir novērots, ka “Mammu palīgu” pakalpojuma ieviešana motivē māmiņas, kurām ir augsti pēcdzemdību depresijas riski, bet pie ārsta vēl nav vērsušās, meklēt ārsta palīdzību. 5 programmas māmiņas, uzzinot par “Mammu palīgu” pakalpojuma pieejamību, ir jau apmeklējušas ārstu, uzsākušas ārstēšanos, kā arī gaida uz šo pakalpojumu 2026. gadā.

Izlietotais finansējums **2025. gadā bija 760 EUR**.

**Psiholoģiskās izpētes** pakalpojuma ietvaros pēdējo gadu laikā pakāpeniski ir palielinājies pakalpojuma saņēmēju skaits, kā rezultātā pieaudzis arī sniegto konsultāciju un sagatavoto atzinumu skaits. Psiholoģiskās izpētes pakalpojumu 2025. gadā saņēma **118 personas**, kas ir par 7 personām vairāk nekā 2024. gadā (111). Kopumā 2025. gadā tika nodrošinātas 624 konsultācijas un sagatavoti 94 atzinumi, kas ir par 24 konsultācijām un 7 atzinumiem salīdzinājumā ar 2024. gadu (600 konsultācijas un 87 atzinumi). Savukārt 2023. gadā pakalpojums nodrošināts 84 personām, kopumā sniedzot 419 konsultācijas un sagatavojot 82 atzinumus.

**2025. gadā izlietotais finansējums bija 49 020 EUR** (93,74 % no gada plānotā budžeta), kas ir par 10 392 EUR lielāks nekā 2024. gadā (38 628 EUR). 2023. gadā izlietotais finansējums 22 381 EUR.

Pēdējos gados vērojams psihologa konsultāciju skaita pieaugums, sniedzot psiholoģisko atbalstu ģimenēm ar bērniem. 2025. gadā psiholoģiskā atbalsta pakalpojums – **psihologa konsultācijas ģimenēm ar bērniem** nodrošinātas **553 personām un kopumā sniegtas 4 339 konsultācijas**, kas ir par 97 personām un 688 konsultācijām vairāk nekā 2024. gadā (56 personai 3 651 konsultācija).

**2025. gadā izlietotais finansējums bija 166 154 EUR**, kas ir par 24 195 EUR vairāk nekā 2024. gadā (141 959 EUR). Izpilde ir 99,78 % no gada plānotā budžeta. 2023. gadā izlietotais finansējums - 79 950 EUR.

**Narkologa pakalpojums** 2025. gadā nodrošināts **239 klientiem**, kas ir par **40 klientiem vairāk** nekā 2024. gadā (199), bet par 5 vairāk nekā 2023. gadā (234). Kopumā sniegtas 629 konsultācijas. Salīdzinoši ar 2024. gadu (543) tas ir par 86 konsultācijām vairāk. 2023. gadā sniegtas 599 konsultācijas.

Izlietotais finansējums **2025. gadā bija 23 142 EUR**, kas ir par 2 204 EUR vairāk nekā 2024. gadā (20 938 EUR). 2023. gadā izlietotais finansējums - 22 800 EUR.

**Speciālā pedagoga pakalpojums** 2025. gadā nodrošināts **19 bērniem**, kas ir par 8 mazāk nekā 2024. gadā (27 bērni) un 7 mazāk nekā 2023. gadā (26 bērni). Sniegtas **417 konsultācijas**, kas ir par 96 konsultācijām mazāk kā 2024. gadā (513) un 118 mazāk kā 2023. gadā (535).

Izlietotais finansējums 2025. gadā bija 18 186 EUR, par 1 764 EUR vairāk nekā 2024. gadā (16 422 EUR). 2023. gadā izlietotais finansējums 16 050 EUR.

Vislielākais konsultāciju apjoms tiek nodrošināts pamatskolas posmā (5.–9. klase). Pakalpojumā novērojama augsta klientu mainība, tostarp parādās jauni klienti – bērni, kuru dzimtā valoda ir krievu un kuriem ir nepietiekamas latviešu valodas prasmes, kas negatīvi ietekmē mācību rezultātus. Vienlaikus ir novērota zema ieinteresētība konsultāciju apmeklēšanā bērniem ar mācību grūtībām, iespējams, saistībā ar to, ka skolā nav paredzēta kontroldarbu rezultātu labošana.

### **Sociālās rehabilitācijas programmas bērniem un jauniešiem ar saskarsmes grūtībām un uzvedības traucējumiem**

Kopš 2016. gada Rīgas valstspilsētas pašvaldībā tiek realizēts pakalpojums – sociālās rehabilitācijas programmas jauniešiem ar uzvedības traucējumiem. Programmā pakalpojumu saņem jaunieši, kuriem konstatētas multiplas sociālās problēmas – mācīšanās grūtības, klaiņošana, likumpārkāpumi, zemas komunikācijas un saskarsmes prasmes, grūtības risināt problēmas un konfliktus, atkarības, sociālā izolētība. RVPLD nodrošina divas programmas – **“Palēciens” un “Dari”**, kuras realizē biedrība “Latvijas Samariešu apvienība” un biedrība “Resiliences centrs”.

Līdz 2023. gadam programmas sastāvēja no diviem savstarpēji saistītiem programmu posmiem, kopumā 14 mēnešu garumā. Pirmajā posmā pakalpojumu saņem 15 jaunieši vecumā no 13 līdz 18 gadiem, bet otrajā posmā pakalpojumu turpina saņemt 10 jaunieši, kuri ir motivēti turpināt sadarbību, gan arī, ņemot vērā arī speciālistu viedokli par pakalpojuma pēctecības nepieciešamību konkrētam jaunietim.

2023. gadā programmām “Dari” un “Palēciens” izstrādāti un ieviesti pēctecības modeļi – III posms, kuros iesaistās jaunieši, kuri saņēmuši programmu I un II posmus, bet viņiem nepieciešams turpināt saņemt atbalstu. **2025. gadā programmas pēctecību – III posmu, izmantoja 15 jaunieši**, kas pabeiguši programmas II posmu. Programmu aktivitātes tiek veidotas ar mērķi, lai mazinātu jauniešu uzvedības un saskarsmes grūtības un to izraisītās sekas, I posmā īpašu uzmanību pievēršot motivācijas un attiecību veidošanai, II posmā – jauniešu pašizaugsmes un prasmju stiprināšanai un III posmā - nostiprinot iepriekš iegūtās I un II posma zināšanas un sociālās prasmes. Ņemot vērā, ka programmu aktivitātes ir paredzētas arī jauniešu piesaistes personām, programmas ietvaros tiek veicināta arī jauniešu ģimenes locekļu izpratne par jauniešu vajadzībām, tādējādi uzlabojot saskarsmi ģimenē un mazinot konfliktu situācijas skolā un ģimenē.

Pieprasījums pēc šāda veida sociālās rehabilitācijas programmām ir liels un uzsāktais darbs ar jauniešiem uzrāda pozitīvus rezultātus:

- uzlabojas jauniešu pašvērtējums;
- pieaug vēlme iesaistīties radošās aktivitātēs,
- uzlabojas jauniešu spēja atzīt grūtības un meklēt palīdzību grūtību gadījumā,
- mazinās skolas kavējumi,
- attīstītas komunikācijas iemaņas un prasmes, t.sk. prasmes risināt konfliktus, kas uzlabo saskarsmi gan vienaudžu vidū, gan ģimenē,
- veidojas prasme organizēt un saturīgi pavadīt brīvo laiku.

**Kopumā 2025. gadā programmu I, II un III posmā iesaistīto jauniešu skaits sasniedzis - 155 jauniešus ("Palēciens" - 80, "Dari" - 75), kas ir par 22 jauniešiem mazāk nekā 2024. gadā (176).**

Programmu izlietotais finansējums 2025. gadā – 432 576 EUR, t.i. 75,20 % no gada plāna.

Kopš 2023. gada tiek nodrošināta **individuāla sociālās rehabilitācijas programma ar izmitināšanu bērniem ar uzvedības traucējumiem vecumā no 11 - 16 gadiem**. Programma izstrādāta sadarbībā ar biedrību "Latvijas SOS Bērnu ciematu asociāciju" un tā veidota bērniem, kuriem ir uzvedības traucējumi un socializēšanās grūtības, taču nav piemērots pakalpojums grupā un citi līdz šim sniegtie pakalpojumi nav bijuši efektīvi. Programmas mērķis ir balstoties uz individuālām bērna vajadzībām, vides maiņu un pastāvīgām, ilgstošām attiecībām ar pieaugušo (audzinātāju), mainīt bērna ierastos uzvedības modeļus. Programmas ilgums līdz 2 gadiem, ja nepieciešams līdz 3 gadiem, ņemot vērā bērna vajadzības. Kopā 2025. gadā pakalpojumu saņēma 6 pusaudži un divi pusaudži ir pabeiguši programmu, un viņiem tika nodrošināta citu pakalpojumu pēctecība. Salīdzinošu ar 2024. gadu pakalpojums tika nodrošināts par diviem bērniem vairāk (2024. gads - 4 bērni).

Pakalpojuma nodrošināšanai izmantotais finansējums **2025. gadā ir 227 459 EUR, t.i. 79% no gada plāna.**

**No 2025. gada izstrādāti un uzsākti jauni inovatīvi pakalpojumi bērniem un jauniešiem ar uzvedības traucējumiem:**

Ar 01.04.2025. uzsākts Sociālās rehabilitācijas pakalpojums pusaudžiem ar saskarsmes grūtībām un uzvedības traucējumiem no 10 - 12 gadu vecumam. Pakalpojumu nodrošināja **Biedrība "Latvijas Samariešu apvienība" programma "Šeit un tagad" (15 vietas) un Nodibinājums "Latvijas Bērnu atbalsta fonds" programma "Labirints" (14 vietas)**. Pakalpojuma mērķis ir pilnveidot sociālās prasmes un uzlabot funkcionālās spējas, uzlabojot dzīves kvalitāti un spēju integrēties sabiedrībā, nodrošinot komunikāciju prasmes, maņu, sajūtu un intelektuālo attīstību. Kopumā, 12 mēnešos pakalpojumu izmantoja 28 pusaudži. Pakalpojuma nodrošināšanai izmantotais finansējums **2025. gadā ir 162 884 EUR, t.i. 93% no gada plāna.**

- Ar 15.05.2025. uzsākta Sociālās rehabilitācijas programma jauniešiem ar smagām atkarības problēmām 13-17 gadiem, programma **"MISIJA"**. Pakalpojumu nodrošināja Biedrība "Resiliences centrs" 15 jauniešiem. Programmas mērķis ir nodrošināt jauniešiem ar smagām uzvedības grūtībām psihosociālo atbalstu, lai veicinātu motivāciju izmaiņām, mazinātu atkarību izraisošu vielu lietošanu un deviantu uzvedību, veicinātu pozitīvu saskarsmi un izpratni par dzīves spēka/resiliences pamatvērtībām. Pakalpojuma nodrošināšanai izmantotais finansējums **2025. gadā ir 400 491 EUR, t.i. 94,78 % no gada plāna.**

- Ar 01.04.2025. uzsākts Sociālās rehabilitācijas pakalpojums vecākiem ar bērniem (no 7-11 gadiem) sociālo funkcionēšanas spēju atjaunošanai **"Skangali"**. Pakalpojumu nodrošināja Biedrība "Latvijas Bērnu atbalsta fonds" 10 ģimenēm un 10 bērniem. Pakalpojuma mērķis ir bērna likumiskais pārstāvis vai audžuģimene ar zemas sociālās prasmes un iemaņas bērna aprūpē, zināšanu un prasmju trūkums bērnu audzināšanā. Bērns vecumā kuram ir uzvedības grūtības un

saskarsmes traucējumi. Pakalpojuma nodrošināšanai izlietotais finansējums **2025. gadā ir 49 690 EUR, t.i. 77,64% no gada plāna.**

## **Sociālās rehabilitācijas pakalpojums bērniem ar saskarsmes grūtībām un uzvedības traucējumiem**

Kopš 2019. gada Rīgas valstspilsētas pašvaldībā tiek realizēta **sociālās rehabilitācijas programma bērniem ar saskarsmes grūtībām un uzvedības traucējumiem “Ceļš pie sevis”**. Pakalpojumu sniedz nodibinājums “Latvijas Bērnu atbalsta fonds”.

Programma izveidota ar mērķi, lai agrīni sniegtu atbalstu un izglītotu ģimenes, kuras saskaras ar grūtībām bērna audzināšanā – konstatētas bērna saskarsmes problēmas, apgrūtināta adaptācija sociālajā vidē, bieži konflikti, psihoemocionālās attīstības traucējumi, somatiskas reakcijas, uzvedības un mācīšanās iemaņu traucējumi. Programma tiek sniegta bērniem vecumā no četriem līdz deviņiem gadiem un viņu ģimenes locekļiem, vienas programmas ilgums ir 10 mēneši.

Pakalpojums “Ceļš pie sevis” tiek īstenots Latvijas Bērnu atbalsta fonda telpās - Ģimenes atbalsta centrā “Ceļš pie sevis” **no 2025. gada jaunās telpās Burtnieku ielā 37** un Multifunkcionālajā atbalsta centrā “Domino”, Ilģuciemā, Cementa ielā 12, kurā telpas tika atklātas 2021. gadā.

**2025. gadā programmā tika aizpildītas visas pieejamās 60 vietas.** Programmu pilnā apjomā saņēma visas 60 ģimenes, kas ir gandrīz tādā pašā apjomā kā 2024. gadā (59 ģimenes). Ņemot vērā pieprasījumu pēc pakalpojuma un jaunas pakalpojuma sniegšanas vietas izveidi Burtnieku ielā 37, 2025. gada rudenī, uzsākot pakalpojumu sniegšanu, tika palielināts vietu skaits **par 12 vietām. Līdz ar to 2025.gada - 2026. gada pakalpojuma sniegšanas periodā pakalpojumu nodrošina 72 bērniem un viņu ģimenēm.**

Pakalpojuma nodrošināšanai izlietotais finansējums **2025. gadā 315 221 EUR, t.i. 79,47 % no gada plāna.**

## **Ģimenes asistenta pakalpojums**

**Ģimenes asistenta pakalpojums nodrošina** personai (ģimenei) nepieciešamo atbalstu, tai skaitā prasmju attīstīšanu, atbilstoši personas (ģimenes) funkcionēšanas spēju līmenim saskaņā ar individuāli izstrādātu sociālās rehabilitācijas plānu. Visbiežāk personai (ģimenei) nepieciešams uzlabot un apgūt sociālās prasmes bērna audzināšanā un aprūpē, mājsaimniecības vadīšanā, budžeta plānošanā, attīstīt pašaprūpes un sadzīves prasmes (personīgā higiēna, ārējais izskats un apģērbs, ēst gatavošana, veļas mazgāšana, mājokļa uzkopšana/iekārtošana, laika plānošana, izglītības, mājokļa, nodarbinātības, veselības u.c. jautājumu risināšana).

Tiesības saņemt ģimenes asistenta pakalpojumu ir:

- ✓ jauniem bērniem ar ārpusģimenes aprūpes, personai bez noteiktas dzīvesvietas vai citas mērķa grupas personai, kura uzsākusi patstāvīgu dzīvi un kurai ir sociālās funkcionēšanas grūtības (līdz 10 stundām nedēļā vienai personai);
- ✓ ģimenei ar bērniem, kurai nav pietiekamu prasmju un iemaņu bērna audzināšanā un aprūpē (līdz 14 stundām nedēļā vienai ģimenei);
- ✓ pilngadīgai personai ar garīga rakstura traucējumiem un personai ar pazīmēm par garīga rakstura traucējumiem, kurai nepieciešams atbalsts un apmācība sociālo prasmju apgūšanā, tai skaitā, nodarbinātības jautājumu risināšanā un mājsaimniecības vadīšanā (līdz 24 stundām nedēļā vienai personai).
- ✓ 2025. gadā ģimenes asistenta pakalpojumu nodrošināja sešas līgumorganizācijas:
- ✓ biedrība “Latvijas Samariešu apvienība”,
- ✓ biedrība “Svētā Jāņa palīdzība”,

- ✓ SIA "RB Ģimenes asistentu serviss",
- ✓ biedrība "Latvijas Sarkanais Krusts",
- ✓ nodibinājums "Sociālā atbalsta un izglītības fonds",
- ✓ SIA "Dzīves oāze".

2025. gadā **ģimenes asistenta pakalpojumu** saņēma 266 personas, kas ir par 4 personām vairāk nekā 2024. gadā (262) un par 17 vairāk nekā 2023. gadā (249).

Pakalpojums sevišķi aktuāls ir ģimenēm ar bērniem un personām ar garīga rakstura traucējumiem, kas prasa ilgstošu ieguldījumu. Kā būtiskāko ieguvumu var minēt vecāku aizgādības tiesību saglabāšanu vai daļā gadījumu – to atjaunošanu. Kā arī ģimenes asistenta pakalpojums ir nozīmīgs sociālā darbinieka resurss sociālajā darbā ar gadījumu. 2025. gada nogalē bija 17 klienti rindā, kas saistīts ar to, ka pieprasījums pēc pakalpojuma bija lielāks nekā pašvaldības piešķirtie budžeta līdzekļi. Ģimenes asistenta pakalpojuma vietā, klientiem tika piesaistīti līdzvērtīgi pakalpojumi – KIP, SOS ĢAC u.c.

Pakalpojums 2025. gadā tika piešķirts 187 ģimenēm ar bērniem, no tām 24 ģimenēm ar bērniem, kurās kādam no vecākiem vai abiem vecākiem ir garīga rakstura traucējumi, 71 pilngadīgai personai ar garīga rakstura traucējumiem un 8 citas mērķu grupas klientiem (1 ukraiņu ģimene, kur vienam vai abiem vecākiem ir garīga rakstura traucējumi, 1 pilngadību sasniedzis bārenis, 2 pilngadīgas personas – ukraiņi, 1 persona bez patstāvīgas dzīves prasmju iemaņām, 3 ukraiņu ģimenes ar bērniem).

Izlietotais finansējums 2025. gadā bija 1 253 032 EUR (99,40 % no plānotā gada budžeta), kas ir par 265 985 EUR vairāk nekā 2024. gadā (987 047 EUR). 2023. gadā izlietotais finansējums - 739 899 EUR.

## Krīzes intervences pakalpojums

**Krīzes intervences pakalpojums** dzīvesvietā ģimenēm ar nepilngadīgiem bērniem, kuriem pastāv risks nonākt ārpusģimenes aprūpē.

Pakalpojuma mērķis ir nodrošināt Rīgas iedzīvotājiem krīzes intervences pakalpojumu ģimenes dzīvesvietā, organizējot speciālistu intervenci krīzes situācijā nonākušām ģimenēm, sniedzot ģimenes vajadzībām atbilstošu sociālpsiholoģisko atbalstu, kā arī piesaistot nepieciešamos pakalpojumus, lai mazinātu, novērstu bērna/u izņemšanu no ģimenes vai veicinātu atgriešanos tajā.

2025. gadā Krīzes intervences pakalpojumu nodrošināja divi pakalpojuma sniedzēji:

- ✓ Biedrība "Latvijas Sarkanais Krusts" ;
- ✓ Biedrība "Sociālo pakalpojumu attīstības centrs".

**Krīzes intervences pakalpojumu** 2025. gadā nodrošināja 2 pakalpojuma sniedzēji - "Latvijas Sarkanais Krusts" un "Sociālo pakalpojumu attīstības centrs". Pakalpojums plānots 10 ģimenēm, bet 2025. gadā pakalpojumam novembra mēnesī piesaistīts papildus finansējums, jo bija liels pieprasījums. 2025. gadā pakalpojumu saņēma 11 ģimenes, salīdzinot 2024. gadā pakalpojumu saņēma 10 ģimenes un 2023. gadā – 9 ģimenes.

Novērota tendence, ka pakalpojums 2 ģimenēm bija nepieciešams atkārtoti nelielā laikā periodā, jo ģimenes situācijas kļuvas sarežģītākas un komplicētākas. Praktiski visos gadījumos tika samazināti sākotnējie riski un bērni palika ģimenēs tika pārtrauktas vecāka aizgādības tiesības.

Pakalpojuma izlietotais finansējums **2025. gadā – 43 044 EUR**, kas ir par 19 141 EUR vairāk nekā 2024. gadā (23 903 EUR), kas skaidrojams ar to, ka 2025. gadā tika paaugstināta pakalpojuma izmaksas uz vienu ģimeni no 3 010,70 EUR uz 3 492,40 EUR. 2023. gadā izlietotais finansējums - 14 400 EUR.

## 10. tabula. Krīzes intervences pakalpojumu saņēmušo ģimeņu skaits

Pakalpojuma sniedzējs	2023	2024	2025
<b>Biedrība “Latvijas Sarkanais Krusts”</b>	5	6	<b>9</b>
<b>Biedrība “Sociālo pakalpojumu attīstības centrs”</b>	3	4	<b>2</b>
<b>Biedrība “Latvijas SOS Bērnu ciematu asociācija”</b>	1	0	<b>0</b>
<b>KOPĀ</b>	9	10	<b>11</b>

### Sociālās rehabilitācijas programma mātēm ar garīga rakstura traucējumiem un jaundzimušajiem ar izmitināšanu

Kopš 2019. gada Rīgas valstspilsētas pašvaldībā tiek īstenota sociālās rehabilitācijas programma mātēm ar garīga rakstura traucējumiem un viņu jaundzimušajiem, ar izmitināšanu. Pakalpojums kopumā paredzēts 4 mātēm un viņu bērniem līdz 6 gadu vecumam (ieskaitot).

Pakalpojuma ietvaros klientēm tiek sniegts ilgtermiņa atbalsts, nodrošinot dzīvesvietu; diennakts aprūpi un uzraudzību; sociālo aprūpi, atbalstu pašaprūpē; atbalstu ēdiena gatavošanā; kā arī atbalstu un palīdzību mātēm bērna aprūpes, audzināšanas prasmju attīstīšanā un uzlabošanā. Pakalpojuma mērķis ir veicināt personas sadzīves un sociālo prasmju, sociālās funkcionēšanas spēju uzlabošanu, sociālā statusa atgūšanu un iekļaušanos sabiedrībā, dzīvot neatkarīgi un ar atbalsta personu palīdzību, kā arī, galvenokārt, lai novērstu risku bērna nokļūšanai ārpusģimenes aprūpē.

Pakalpojumu kopš 2019. gada realizē biedrība “Latvijas Sarkanais Krusts”, kopš 2020. gada septembra pakalpojuma sniegšana notiek četru dzīvokļu kompleksā Mežrozīšu ielā 43, Rīgā.

Pakalpojums **2025. gadā kopumā nodrošināts 7 ģimenēm, kurās aug 8 bērni**, kas ir par 5 mammām un 7 bērniem mazāk nekā 2024. gadā, kad bija salīdzinoši vairāk gadījumu, kad pakalpojums tika pārtraukts vai izbeigts. Pakalpojums nodrošina mammām prasmju attīstību bērnu aprūpē un audzināšanā termiņā līdz 2 gadiem. Ar mātēm, kurām pakalpojums izbeigts pirms laika vai plānotajā laikā, visbiežāk turpina darbu RSD ĢAC darbinieki. Pilnveidots 2025. gada septembrī pakalpojuma apraksts, paredzot, ka atsevišķos gadījumos pakalpojumu varēs saņemt jaunās ģimenes, ne tikai mātes. Izmaiņas paredzētas ieviest 2026. gadā, slēdzot jaunu pakalpojuma līgumu.

Izlietotais finansējums **2025. gadā – 210 996 EUR** (87,18 % no gada plānotā budžeta), kas ir par 4 749 EUR mazāk nekā 2024. gadā (215 745 EUR). 2023. gadā izlietotais finansējums 175 439 EUR.

### Dienas centri bērniem un jauniešiem

**Dienas centri bērniem un jauniešiem** ir RSD struktūrvienības, kas nodrošina bērnu sociālās funkcionēšanas spēju uzlabošanu un attīstīšanu, sniedz profesionālu individuālo psihosociālo palīdzību, organizē problēmu risināšanu grupu darbā ar bērniem, nodrošina attīstošu un saturīgu brīvā laika pavadīšanu, pilnveido un attīsta sociālās prasmes, kā arī veicina bērnu motivāciju mācīties.

#### DC uzdevumi un sniegtie pakalpojumi:

- ✓ preventīvā darba veikšana (saturīga brīvā laika pavadīšana, attīstot bērna personību, sociālo problēmu pazīmju identificēšana, speciālistu starpinstitucionālā sadarbība);
- ✓ bērnu sociālās iekļaušanās skolu sistēmā veicināšana;
- ✓ speciālistu individuālo konsultāciju bērniem un viņu ģimenēm nodrošināšana;
- ✓ grupu nodarbību (izglītojošās, socializācijas, radošās, dzīves prasmju darbnīcas) bērniem un vecākiem realizēšana;

✓ ārpus centra aktivitāšu organizēšana bērnu socializācijas un motivācijas veicināšanai.  
**DC klients** ir bērns, kuram ir RSD TC nosūtījums sociālā pakalpojuma saņemšanai un/vai bērna likumiskā pārstāvja iesniegums, un/vai DC izvērtējums par pakalpojuma nepieciešamību.

2025. gadā DC pakalpojumu nodrošināja trīs DC:

- ✓ Kurzemes rajonā – kopienas centrs “Ābeļzieds” (Dzirciema iela 24);
- ✓ Latgales priekšpilsētā – dienas centrs “Kamene” (Salnas iela 2);
- ✓ Ziemeļu rajonā – dienas centrs “Vecmīlgrāvis” (Emmas iela 3).

**2025. gadā pakalpojumu saņēma 86 bērni**, salīdzinājumā ar 2024. gadu dienas centru pakalpojuma saņēmēju skaits ir palicis gandrīz tādā pašā apjomā un nodrošināts 84 bērniem.

Izlietotais finansējums Dienas centra pakalpojumam **2025. gadā – 123 067 EUR, t.i. 97,16 %** no gada plāna.

## 11. tabula. Dienas centri bērniem un jauniešiem

Dienas centri	Pakalpojuma saņēmēju skaits		
	2023	2024	2025
Dienas centrs “Kamene”	21	9	<b>19</b>
Dienas centrs “Vecmīlgrāvis”	20	16	<b>3</b>
Kopienas centrs “Ābeļzieds”	43	59	<b>64</b>
<b>KOPĀ</b>	84	84	<b>86</b>

## Dienas aprūpes centra pakalpojums bērniem un viņu ģimenēm

**DAC** pakalpojums nodrošina sociālā darba, sociālās aprūpes un sociālās rehabilitācijas pakalpojumus, sociālo prasmju un iemaņu attīstību, izglītošanu un saturīgu brīvā laika pavadīšanas iespēju Rīgas valstspilsētas pašvaldības bērniem un viņu ģimenēm. Tiek sniegtas dažādu speciālistu individuālas un grupu konsultācijas, kā arī atbalsts bērnu vecākiem, organizējot atbalsta un pašpalīdzības grupas.

### DAC uzdevumi un sniegtie pakalpojumi:

1. saturīgu brīvā laika aktivitāšu nodrošināšana interešu, sociālo un radošo prasmju pilnveides nodarbībās;
2. bērna pamatvajadzību un aprūpes nodrošināšana (ēdināšana, higiēnas pakalpojumi, apģērba mazgāšana, apģērba, apavu izsniegšana/maiņa, primārā veselības aprūpe);
3. dažādu speciālistu (sociālā darbinieka, psihologa, sociālā rehabilitētāja, sociālā pedagoga, audzinātāja u.c.) individuālo un grupu konsultāciju sniegšana;
4. bērnu sociālās iekļaušanās skolu sistēmā veicināšana;
5. atbalsta grupu un pašpalīdzības grupu vecākiem organizēšana un vadīšana;
6. sociālās integrācijas veicināšana (pasākumi un aktivitātes, tai skaitā ārpus DAC);
7. sadarbība ar institūcijām;
8. drošas vides nodrošināšana.

DAC bērniem tiek sniegtas sociālā darbinieka, sociālā pedagoga, psihologa un citu speciālistu individuālas konsultācijas, kā arī grupu nodarbības (radošās, izglītojošās, dzīves prasmju darbnīcas, atbalsts bērnu vecākiem, nodrošinot atbalsta un pašpalīdzības grupas). Atšķirībā no DC pakalpojuma, kurā bez nodarbībām un speciālistu konsultācijām tiek nodrošināta ēdināšana, DAC bērniem ir pieejami arī drēbju mazgāšanas un higiēnas pakalpojumi, t.i. bērns var ieiet dušā, izmazgāt līdzī paņemtās drēbes.

2025. gadā DAC pakalpojumu saņēma 500 bērni, 2024. gadā (450), no tiem 138 ukraiņu bērni. Pakalpojumu nodrošināja 3 līgumorganizācijas, 7 vietās Rīgas teritorijā. Salīdzinoši 2024. gadā DAC pakalpojumu saņēma 134 ukraiņu bērni.

DAC bērniem pakalpojuma nodrošināšanai izlietotais finansējums **2025. gadā - 1 086 447 EUR, t.i. 97,11 %** no gada plāna.

**12. tabula. Dienas aprūpes centra pakalpojuma saņēmēju skaits**

Dienas aprūpes centri bērniem	Vietu skaits	Pakalpojuma saņēmēju skaits		
		2023	2024	2025
		Personu skaits	Personu skaits	Personu skaits
Nodibinājums "Latvijas Evangēliski luteriskās Baznīcas Diakonijas centrs" "Roku rokā"	33	56	67	<b>60</b>
Nodibinājums "Latvijas Evangēliski luteriskās Baznīcas Diakonijas centrs" "Sirdsgaisma"	25	50	41	<b>39</b>
Nodibinājums "Latvijas Evangēliski luteriskās Baznīcas Diakonijas centrs" "Paudzes"	30	66	46	<b>80</b>
Biedrība "Latvijas Sarkanais Krusts" dienas aprūpes centrs "Stropiņš"	20	47	41	<b>40</b>
Reliģiskā organizācija "Pestīšanas armija" dienas aprūpes centrs "Patvērums"	15	25	26	<b>36</b>
Nodibinājums "Latvijas Evangēliski luteriskās Baznīcas Diakonijas centrs" "Torņkalns"	25	37	25	<b>34</b>
Nodibinājums "Latvijas Evangēliski luteriskās Baznīcas Diakonijas centrs" "Dzīvības aka"	30	65	70	<b>73</b>
<b>KOPĀ</b>	178	344	316	<b>362</b>

DC un DAC klientu galvenās problēmas ir sociālo prasmju un iemaņu trūkums, saskarsmes un komunikācijas prasmju trūkums, tas ir, grūtības komunicēt ar vienaudžiem un pieaugušajiem, veidot sociālos kontaktus, nav pietiekams ģimenes atbalsts mācību procesam, kā rezultātā ir neregulārs izglītības iestādes apmeklējums, zemas mācību sekmes un mācību parādi, emocionālā vardarbība ģimenē, sociālā atstumtība, saturīga brīvā laika pavadīšanas iespēju trūkums, uzvedības problēmas, sociālo attiecību un atbalsta trūkums.

DC un DAC pakalpojuma ietvaros tiek pilnveidotas un attīstītas bērnu sociālās un saskarsmes prasmes, veicināta bērnu motivācija mācīties. Bērniem tiek nodrošinātas dažādas grupu nodarbības: izglītojošās, atbalsta, interešu, socializācijas un radošās dzīves prasmju darbnīcas.

Kopdarbība DC un DAC sportiskajās, radošajās, ārpus DC vai citās aktivitātēs ir viens no veidiem, kā bērni tiek sociāli iekļauti un atbalstīti, tiek stiprināts viņu pašvērtējums. Vienlaikus tas ir arī veids, kādā sociālie darbinieki var iegūt citādi nepieejamu informāciju par bērnu, viņa viedokli, problēmjomām, veidot savstarpēju uzticību, nepiespiesti komunicēt ar bērnu par viņam svarīgām tēmām. Bērniem DC pakalpojums nodrošina iespēju paēst launagu, savukārt DAC pakalpojums – siltas pusdienas.

## Atbalsts krīzes situācijā

**Krīzes centrs** ir sociālās rehabilitācijas institūcija, kurā tiek nodrošināta profesionāla psihosociālā palīdzība krīzes situācijās laika posmā līdz sešiem mēnešiem - bērniem, grūtniecēm un ģimenēm ar bērniem, bērna vecākam, kuram pārtrauktas aizgādības tiesības, ja Rīgas bāriņtiesa atzīst, ka tas ir bērna vislabākajās interesēs un citas mērķa grupas klientam saskaņā ar sociālā darbinieka izvērtējumu.

Viena no galvenajām krīzes centra pakalpojuma saņēmēju mērķa grupām ir nepilnas ģimenes ar bērniem, galvenokārt sievietes ar bērniem. Analizējot pētījuma 2025. gada datus par krīzes centra pakalpojuma pieprasījuma iemesliem, secināts, ka galvenie krīzes centra pakalpojuma pieprasījuma iemesli ir šādi:

- ✓ Dzīvesvietas zaudēšana (bieži saistīta ar attiecību izjukšanu, vardarbību vai institucionālās aprūpes pamešanu).
- ✓ Vardarbība ģimenē (fiziska, emocionāla un psiholoģiska vardarbība pret sievietēm un bērniem).
- ✓ Sociālo un sadzīves prasmju trūkums, īpaši jaunām sievietēm un vientuļām mātēm bez atbalsta tīkla.
- ✓ Garīgās veselības problēmas un psiholoģiska nestabilitāte, ko pastiprina iepriekšēja traumatiska pieredze.
- ✓ Finansiālās grūtības un zema finanšu pratība, bieži apvienojumā ar bezdarbu vai nestabiliem ienākumiem.
- ✓ Augsts risks zaudēt aizgādības tiesības pār bērniem, kas motivē ģimenes meklēt tūlītēju atbalstu.

Pētījumā uzsvērts, ka krīze reti ir tikai viens izolēts notikums – pakalpojuma pieprasījumu lielākoties izraisa ilgstošu sociālo un psiholoģisko problēmu kopums, kam akūti pievienojas dzīvesvietas vai drošības zaudējums

RBJĢSAC struktūrvienībā “Krīzes centrs” esošo bērnu galvenie ievietošanas iemesli ir pamešana novārtā, vardarbība un konfliktsituācijas ģimenē, vecāku uzturēšanās sabiedriskās vietās alkohola vai psihotropo vielu reibumā, pusaudžu klaiņošana, bērnu uzvedības problēmas, bērnu atkarību izraisošo vielu lietošana un likumpārkāpumi.

Kopš 2019. gada struktūrvienība “Krīzes centrs” ir vienīgā īslaicīgā sociālās rehabilitācijas institūcija nepilngadīgām personām Rīgā, kā arī Rīgas apkārtnē. Tas nozīmē, ka RBJĢSAC struktūrvienībā “Krīzes centrs” nokļūst arī bērni no citām pašvaldībām.

2025. gadā Rīgas valstspilsētas pašvaldībā īslaicīgu sociālās aprūpes un sociālās rehabilitācijas pakalpojumu krīzes situācijā nonākušiem bērniem vecumā no dzimšanas līdz 18 gadiem, sievietēm ar nepilngadīgiem bērniem, sievietēm – grūtniecēm un ģimenēm ar bērniem, tai skaitā tēviem ar nepilngadīgiem bērniem, nodrošināja:

- ✓ RBJĢSAC struktūrvienība “Krīzes centrs” (30 vietas);
- ✓ RBJĢSAC struktūrvienība “Ģimenes atbalsta centrs” (16 vietas);
- ✓ biedrība “Latvijas Sarkanais Krusts” krīzes centrs “Burtnieks” (51 vieta);
- ✓ biedrība “Sociālo pakalpojumu attīstības centrs” krīzes centrs sievietēm ar bērniem “Mīlgrāvis” (15 vietas).

Līdz ar to 2025. gadā vienlaicīgu krīzes pakalpojuma saņemšanu varēja nodrošināt 112 klientiem dienā.

Kopumā 2025. gadā **krīzes centra pakalpojumu saņēma 527 personas** (no tām 238 bērni RBJĢSAC struktūrvienībā “Krīzes centrs”). Kopējais klientu skaits ir samazinājies par 64 personām salīdzinājumā ar 2024. gada attiecīgo periodu (591 un no tiem 249 bērni) un par 21 klientu salīdzinājumā ar 2023. gadu (548 un no tiem 257 bērni) (skat. 13. tabulu). Pakalpojumu saņēmušo personu skaits ir samazinājies, bet noslogojums kopumā nav zemāks, jo klienti ilgstošāk uzturas krīzes centrā, sarežģīto situāciju dēļ.

Saglabājas tendence, ka pakalpojumu pieprasa personas, kurām Latvijā ir piešķirts bēgļa statuss un kuras ir deportētas no citas ES dalībvalsts, galvenokārt personas ar Afganistānas pilsonību. Klientu sociālo problēmu risināšana ir komplicēta, nepieciešams ieguldīt daudz resursu. 2025. gadā LSK krīzes centrā nonāca 7 ģimenes ar bērniem, kopumā 36 klienti.

RBJGSAC krīzes centrā uzturējās bērni, par kuriem pieņemts bāriņtiesas lēmums par ievietošanu institucionālajā aprūpē, bet pieņemto lēmumu nevarēja izpildīt, jo nebija brīvu vietu sociālo pakalpojumu sniedzēju institūcijās. Uz 2025. gada 29. decembri 14 bērni gaidīja brīvu vietu institucionālajā aprūpē. Latvijā kopumā pieprasījums pēc ilgstošas sociālās aprūpes un sociālās rehabilitācijas pakalpojuma institūcijā bērniem ir lielāks nekā to var nodrošināt esošie sociālo pakalpojumu sniedzēji, tāpat audžuģimeņu sistēma neattīstās tādā apjomā, lai spētu apmierināt bērnu vajadzību pēc alternatīviem aprūpes risinājumiem.

Izlietotais finansējums 2025. gadā krīzes centra pakalpojuma finansēšanai līgumorganizācijās – 728 650 EUR, kas ir par 17 809 EUR mazāk nekā 2024. gadā (746 459 EUR). 2023. gadā izlietotais finansējums - 605 940 EUR.

### 13. tabula. Krīzes centra pakalpojumu saņēmēju personu skaits

Pakalpojumu saņēmēju personu skaits	Gads		
	2023	2024	2025
<b>Bērni no 1.5 (0*) līdz 18 gadiem</b>	257	249	<b>238</b>
<b>Pilngadīgas personas ar bērniem</b>	295	342	<b>289</b>
<b>tai skaitā sievietes</b>	105	124	<b>98</b>
<b>tai skaitā vīrieši</b>	17	23	<b>21</b>
<b>tai skaitā bērni</b>	171	195	<b>170</b>
<b>KOPĀ</b>	548	591	<b>527</b>
<b>Faktiski izlietotie finanšu līdzekļi, EUR</b>	605 940	746 459	<b>728 650</b>

**Krīzes tālruņa** pakalpojumu sniedza biedrība “Skalbes”. 2025. gadā krīzes tālruņa pakalpojumu izmantoja 4 546 personas, no tām 4 527 pilngadīgas un 19 nepilngadīgas personas, kas ir par 308 pilngadīgām personām vairāk nekā 2024. gadā (4 219) un par 5 nepilngadīgām personām vairāk (14). Salīdzinājumam 2023. gadā - pilngadīgo personu zvani no gada sākuma bija 3 186. Nepilngadīgo personu zvani no gada sākuma - 10.

Izpildīts plānotais budžeta apjoms 52 200 EUR, kas ir par 4 950 EUR vairāk nekā 2024. gadā (47 250 EUR).

### Ārpusģimenes aprūpe

*Ārpusģimenes aprūpe ir aprūpe, kas bāreņiem un bez vecāku gādības palikušiem bērniem tiek nodrošināta pie aizbildņa, audžuģimenē vai bērnu aprūpes iestādē.*

*Bērna tiesību un aizsardzību regulējošie normatīvie akti, kā arī Sociālo pakalpojumu un sociālās palīdzības likums paredz, ka, nodrošinot bērnam ārpusģimenes aprūpi, prioritāri jāvērtē bērna iespējas augt ģimeniskā vidē un tikai tad, ja tas nav iespējams, bērnam nodrošināma institucionāla aprūpe.*

01.07.2018. stājās spēkā 26.06.2018. MK noteikumi Nr.355 “Ārpusģimenes aprūpes atbalsta centra noteikumi”, kas nosaka, ka ārpusģimenes aprūpes atbalsta centri veic galvenās funkcijas alternatīvās ārpusģimenes aprūpes popularizēšanā, jaunu ģimeņu piesaistē, apmācību organizēšanā, kā arī psihoemocionālā atbalsta sniegšanā audžuģimenēm, aizbildņiem, adoptētājiem un viesģimenēm.

Rīgas valstspilsētas pašvaldībā 2025. gadā darbojās pieci **atbalsta centri**:

- ✓ Nodibinājuma “Sociālā atbalsta un izglītības fonds” struktūrvienība “Ģimeņu atbalsta centrs “Dūja”;
- ✓ Biedrības “Latvijas SOS Bērnu ciematu asociācija” Atbalsta centrs “Airi vecākiem”;
- ✓ “Latvijas Kristīgā alianses bāreņiem” Atbalsta centrs “Tilts”;
- ✓ Latvijas audžuģimeņu biedrības atbalsta centrs “Dzeguzēns”;
- ✓ Nodibinājuma “Fonds Plecs” ārpusģimenes aprūpes atbalsta centrs “Plecs”.

Atbalsta centru darbību finansē valsts atkarībā no atbalsta centram piesaistīto audžuģimeņu skaita un sniegto pakalpojumu apjoma alternatīvās aprūpes pakalpojumu sniedzējiem.

## Aizbildnība

*Aizbildnība ir viens no ārpusģimenes aprūpes veidiem.*

*Aizbildnis ir persona, kas iecelta vai apstiprināta Civillikumā noteiktajā kārtībā, lai nodrošinātu bērna tiesību un interešu aizsardzību. Aizbildnis aizvieto savam aizbilstamajam vecākus, kā arī pārstāv bērnu personiskajās un mantiskajās attiecībās. Par aizbildni parasti tiek iecelts kāds no bērna tuvākajiem radniekiem. Ja starp nepilngadīgā radniekiem neatrodas tādi, kuri būtu spējīgi uzņemties aizbildnību, vai arī, ja spējīgie nevar uzņemties aizbildnību, ja viņus atlaiž no aizbildņa amata likumisku iemeslu dēļ, kā arī, ja nepilngadīgajam nemaz nav radnieku, aizbildņus ieceļ bāriņtiesa no citu personu vidus.*

Aizbildnība ir primārais ārpusģimenes aprūpes veids, jo, bērnam paliekot bez vecāku gādības, bāriņtiesai saskaņā ar normatīvo aktu prasībām vispirms jāapzina bērna radnieki un jāizvērtē iespēja kādam no radnieku vidus kļūt par bērna aizbildni. Bērnam aizbildnība ir labākais un saudzējošākais ārpusģimenes aprūpes veids, jo bērna turpmākā aprūpe turpinās tuvinieku ģimenē, bieži vien ierastā vidē tādēļ, ka par aizbildņiem nereti kļūst vecvecāki.

**Aizbildnībā nodoto bērnu skaits ir ievērojami lielāks kā audžuģimenēs vai bērnu aprūpes iestādēs ievietoto bērnu skaits (skat. 14. tabulu).**

**2025. gadā bērnu aprūpi savās ģimenēs nodrošināja 635 aizbildņi**, no kuriem 413 ir bērna vecvecāki un 156 citi radnieki. Tikai 66 personas, kas nav bērna radnieki, pildīja aizbildņa pienākumus. Savukārt 2024. gadā bērnu aprūpi savās ģimenēs nodrošināja 673 aizbildņi, no kuriem 396 ir bērna vecvecāki un 208 citi radnieki. Tikai 69 personas, kas nav bērna radnieki, pildīja aizbildņa pienākumus. Un 2023. gadā bērnu aprūpi savās ģimenēs nodrošināja 741 aizbildnis, no kuriem 498 ir bērna vecvecāki un 169 citi radnieki, bet tikai 74 personas, kas nav bērna radnieki, pildīja aizbildņa pienākumus.

**2025. gada 31. decembrī aizbildnībā atradās 785 Rīgas valstspilsētas pašvaldības bērni**, kas ir par 28 bērniem mazāk nekā 2024. gada nogalē un par 149 bērniem mazāk kā 2023. gada nogalē.

### Materiālais atbalsts aizbildņiem

**Pabalsts aizbildnībā esoša bērna uzturēšanai:**

- ✓ no bērna dzimšanas līdz 6 gadu vecuma sasniegšanai – 215 EUR mēnesī;
- ✓ no bērna 7 gadu vecuma līdz 17 gadu vecuma sasniegšanai – 258 EUR mēnesī.

Ja bērnam ir piešķirti uzturlīdzekļi no Uzturlīdzekļu garantijas fonda, tad pabalsts aizbildnībā esoša bērna uzturēšanai tiek samazināts par bērnam piešķirtajiem uzturlīdzekļiem.

**Atlīdzība par aizbildņa pienākumu pildīšanu 54,07 EUR mēnesī.** Atlīdzība nav atkarīga no aizbildnībā esošo bērnu skaita.

*Aizbildnim ir tiesības arī uz pārējiem regulāri izmaksājamajiem pabalstiem, kas tiek piešķirti personai, kura bērnu faktiski audzina un kopj:*

- ✓ Maternitātes pabalsts
- ✓ Vecāku pabalsts
- ✓ Bērna piedzimšanas pabalsts, ja aizbildnība pār bērnu ir nodibināta līdz bērna viena gada vecumam
- ✓ Bērna kopšanas pabalsts
- ✓ Ģimenes valsts pabalsts un piemaksas pie ģimenes valsts pabalsta

*Ja audzina bērnu ar īpašām vajadzībām:*

- ✓ Pabalsts transporta izdevumu kompensēšanai
- ✓ Bērna invalīda kopšanas pabalsts
- ✓ Valsts atbalsts ar celiakiju slimam bērnam

### **Valsts sociālie pabalsti, kas paredzēti ģimenēm ar bērniem.**

- ✓ **Ģimenes valsts pabalsts:**
- ✓ par vienu bērnu – 25 EUR;
- ✓ par diviem bērniem – 100 EUR (50 EUR par katru bērnu);
- ✓ par trīs bērniem – 225 EUR (75 EUR par katru bērnu);
- ✓ par četriem un vairāk bērniem – 100 EUR par katru bērnu.
- ✓ Kopējā bērnu skaitā ieskaita arī bērnus, kurus ģimene faktiski audzina, pamatojoties uz bāriņtiesas lēmumu, kā arī adoptētos un aizbildnībā esošos bērnus.
- ✓ Pabalstu piešķir par katru ģimenē audzināmo bērnu no viņa viena gada vecuma sasniegšanas dienas līdz 16 gadu vecumam (līdz dienai, kad aprit 16 gadi),
- ✓ Par bērnu vecumā no 16 līdz 20 gadiem (līdz dienai, kad aprit 20 gadi), izmaksā pabalstu, ja viņš mācās vispārējās izglītības vai profesionālās izglītības iestādē un nav stājies laulībā.
- ✓ Ja audzina bērnu ar invaliditāti, tad par šo bērnu ģimenes valsts pabalstu pēc bērna 16 gadu vecuma sasniegšanas turpina izmaksāt, neatkarīgi no fakta vai bērns mācās vai nemācās. Pabalstu izmaksā ne ilgāk kā līdz dienai, kad bērns ar invaliditāti sasniedz 20 gadu vecumu (līdz dienai, kad aprit 20 gadi) vai stājas laulībā.

**Piemaksa pie ģimenes valsts pabalsta par bērnu ar invaliditāti apmērs:** 160 EUR mēnesī.

Rīgas valstspilsētas pašvaldība līdztekus valsts noteiktajai atlīdzībai par aizbildņa pienākumu pildīšanu piešķir pabalstu – aizbildnim:

- ✓ kurš aprūpē bērnu, kuram viens vai abi vecāki ir miruši, pabalsta apmērs ir 50 EUR mēnesī;
- ✓ aizbildnim, kurš aprūpē divus (vai vairāk) aizbildnībā esošus bērnus, pabalsta apmērs ir 60 EUR mēnesī par otro un katru nākamo aizbildnībā esošu bērnu.

### **Audzūģimene**

***Audzūģimene** ir ģimene, kas bārenim vai bez vecāku gādības palikušam bērnam nodrošina aprūpi līdz brīdim, kamēr bērns var atgriezties savā ģimenē vai, ja tas nav iespējams, tiek adoptēts vai viņam nodibināta aizbildnība.*

2018. gadā tika veikti būtiski uzlabojumi valsts sniegtajā atbalsta sistēmā alternatīvās ārpusģimenes aprūpes pakalpojumu sniedzējiem. 2018. gada 1. jūlijā stājās spēkā jauni MK noteikumi Nr.354 “Audzūģimenes noteikumi”, kas nosaka jaunu ārpusģimenes aprūpes formu – **specializētās audzūģimenes: krīzes audzūģimene un audzūģimene bērnam ar invaliditāti,**

kuram izsniegts atzinums par īpašas kopšanas nepieciešamību sakarā ar smagiem funkcionāliem traucējumiem. Ar minētā tiesību akta spēkā stāšanos audžuģimeņu darbs tiek pielīdzināts profesionālam darbam, par ko tiek maksāts atalgojums.

Specializācija paredz, ka krīzes audžuģimene ir audžuģimene, kurai ir vismaz trīs gadu pieredze audžuģimenē ievietoto bērnu aprūpē un kura jebkurā diennaktī laikā uzņem bērnu, kas šķirts no ģimenes, aizbildņa vai audžuģimenes. Savukārt audžuģimene bērnam ar invaliditāti, kuram izsniegts atzinums par īpašas kopšanas nepieciešamību sakarā ar smagiem FT, ir audžuģimene, kurā vismaz vienam laulātajam (personai) ir vismaz 12 mēnešus ilga personīgā vai profesionālā pieredze darbā ar bērniem ar smagiem FT.

2025. gada beigās Rīgā darbojās **80 audžuģimenes** (2024. gadā – 93, 2023. gadā – 96 audžuģimenes), no tām 8 krīzes audžuģimenes un 3 audžuģimenes bērniem ar smagiem funkcionāliem traucējumiem.

**2025. gada laikā audžuģimenēs ievietoti 53 bērni**, kas ir par 24 bērniem mazāk nekā 2024. gadā (77 bērni), un par 59 bērniem mazāk nekā 2023. gadā (112 bērni). No ievietotajiem bērniem 13 bērni ir vecumā no 0 līdz 3 gadiem un 11 bērni vecumā no 4 līdz 12 gadiem. Tikai 3 bērni vecumā no 13 līdz 17 gadiem tika ievietoti audžuģimenēs.

2025. gadā kopumā Rīgā un ārpus Rīgas audžuģimenēs atradās 215 bērns, kas ir par 136 bērniem mazāk kā 2024. gadā – 351 un par 106 bērniem mazāk kā 2023. gadā - 321 Rīgas bērni.

#### **14. tabula. Ārpusģimenes aprūpē esošo bērnu skaits 2025. gada beigās**

Ārpusģimenes aprūpes veids	2023	2024	2025
<b>Aizbildnība</b>	934	813	<b>785</b>
<b>Audžuģimene</b>	321	351	<b>301</b>
<b>Bērnu aprūpes iestāde (tai skaitā bērnu skaits valsts sociālās aprūpes centros)</b>	180	211	<b>217</b>

#### **Materiālais atbalsts audžuģimenēm**

**Valsts atbalsts audžuģimenei (no 01.01.2018. ir palielināta valsts atlīdzība par audžuģimenes pienākuma pildīšanu, diferencējot atlīdzības apmēra atkarību no ievietoto bērnu skaita):**

- ✓ viens bērns – 171 EUR mēnesī;
- ✓ divi bērni – 222,30 EUR mēnesī;
- ✓ trīs un vairāk bērni – 273,60 EUR mēnesī.

**Valsts atlīdzība specializētajai audžuģimenei (krīzes audžuģimene, audžuģimene bērnam ar invaliditāti), ko izmaksā ārpusģimenes aprūpes atbalsta centri:**

- ✓ pabalsts mājokļa iekārtošanai vienreizēja kompensācija – 500,00 EUR

Specializētā audžuģimene neatkarīgi no ievietoto bērnu skaita saņem atlīdzību par pienākumu pildīšanu:

- ✓ Krīzes audžuģimene (ja bērns ievietots) - 28,28 EUR dienā (mēnesī 28,28 x 30 dienas = 848,40 mēnesī pirms nodokļu nomaksas);
- ✓ Krīzes audžuģimene (ja bērns netiek ievietots) - 14,14 EUR dienā/3 mēneši (mēnesī 14,14 x 30 dienas = 424,20 EUR mēnesī pirms nodokļu nomaksas);
- ✓ Specializētā audžuģimene bērnam ar invaliditāti - 28,27 EUR dienā (mēnesī 28,27 x 30 dienas = 848,10 mēnesī pirms nodokļu nomaksas).

Par audžuģimenē esošiem bērniem tāpat tiek piešķirti ģimenes valsts pabalsti.

Rīgas valstspilsētas pašvaldība papildu valsts noteiktajai atlīdzībai sniedz materiālu atbalstu audžuģimenēm, kurās ar RBT lēmumu ir ievietots bērns. 09.01.2024. stājās spēkā RD 20.12.2023. saistošie noteikumi Nr.RD-23-247-sn, kuros noteikts:

- ✓ **pabalsts bērna uzturam audžuģimenē** – 75% apmērā no mēneša minimālās darba algas,
- ✓ **pabalsts apģērba un mīkstā inventāra iegādei** – bērnam līdz 6 gadu vecumam – 200 EUR vienu reizi kalendārajā gadā; no 7 līdz 18 gadu vecumam – 250 EUR vienu reizi kalendārajā gadā;
- ✓ **pašvaldības piešķirtā atlīdzība par audžuģimenes pienākumu pildīšanu** audžuģimenei, kura deklarējusi dzīvesvietu un dzīvo pašvaldības administratīvajā teritorijā un kura ar RSD ir noslēgusi līgumu par bērna ievietošanu audžuģimenē – 215 EUR mēnesī.

## Bērnu ilgstoša sociālā aprūpe un sociālā rehabilitācija institūcijā

*Bērnu ilgstoša sociālā aprūpe un sociālā rehabilitācija institūcijā (turpmāk – bērnu institucionālā aprūpe) nodrošina bērnu bāreņu un bez vecāku gādības palikušo bērnu audzināšanu, vispusīgu attīstību un izglītību, sociālo un medicīnisko aprūpi, atbalstot centienus būt patstāvīgam, veicinot bērnu atgriešanos ģimenē un atbalstot bērnu nodošanu adopcijā, audžuģimenē vai aizbildnībā.*

2025. gadā bērnu institucionālās aprūpes pakalpojumu bāreņiem un bez vecāku gādības palikušiem bērniem sniedza RBJĢSAC 5 struktūrvienības nodrošinot 143 vietas, kas ir par 14 vietām mazāk nekā 2023. gadā. Vietu skaits tika samazināts sekojošu iemeslu dēļ:

- ✓ jaunieši ar atkarību problēmām un tieksmi uz kriminālnoziedzīgiem nevar struktūrvienībā dzīvot vairāk par 6, jo viņiem nepieciešama individuāla pieeja un individuāls darbs, kā arī iespēju robežās individuāls darbs arī ar viņu ģimenēm;
- ✓ struktūrvienībās, kurās dzīvo bērni ar nopietnām veselības problēmām, nepieciešams nodrošināt drošu vidi gan šim bērnam, gan arī pārējiem dzīvoklī dzīvojošajiem bērniem, līdz ar to ir bērni, kuri istabā var dzīvot tikai pa vienam, nevis pa diviem, kā bija iepriekš.

2025. gadā saglabājās tendence palielināties bērnu institucionālās aprūpes pakalpojuma saņēmēju skaitam. Salīdzinājumā ar iepriekšējiem gadiem, 2025. gadā tika būtiski palielināts vietu skaits līgumorganizācijās, jo pastāvēja grūtības visus bērnus izmitināt RBJĢSAC struktūrvienībās. Bērnu ilgstošas sociālās aprūpes un sociālās rehabilitācijas pakalpojumu sniedza **4 līgumorganizāciju iestādes, nodrošinot 74 vietas**, kas ir par 48 vietām vairāk nekā 2023. gadā.

Saskaņā ar 2024. gada 6. augustā atkārtoti noslēgto sadarbības līgumu starp RVPLD, RSD, RBT un RBJĢSAC par sadarbību un starpinstitucionālas Izvērtēšanas komisijas izveidi, 2025. gadā notika 10 Izvērtēšanas komisijas sēdes (2024. gadā – 9; 2023. gadā - 7), kurās, izvērtējot bērnu vajadzības un sociālās situācijas, tika pieņemti lēmumi par piemērotākā institucionālās aprūpes pakalpojuma sniedzēja izvēli bērniem, kuriem pieņemts lēmums ievietošanai ilgstošas sociālās aprūpes un sociālās rehabilitācijas institūcijā. Lemjot par bērna ievietošanu iestādē, tiek ņemti vērā tādi faktori kā bērna kontakts ar bioloģisko ģimeni, veselības problēmas, izglītības iespējas, bērna vecums, bērnu daudzums ģimenē u.c. Tiek izvērtēta iespēja nodrošināt bērna aprūpi atbilstošākajā struktūrvienībā RBJĢSAC vai līgumorganizācijās, kurās aprūpe ir pietuvināta ģimenes tipa aprūpes modelim.

**2025. gadā bērnu ilgstošas sociālās aprūpes un sociālās rehabilitācijas pakalpojums institūcijā RBJĢSAC un līgumorganizācijās kopumā sniegts 241 bērnam<sup>28</sup>, kas ir par 32**

---

<sup>28</sup> 14 tika pārvietoti no RBJĢSAC ilgstošas aprūpes struktūrvienībām uz līgumorganizācijām, 1 – no līgumorganizācijas uz RBJĢSAC.

bērniem vairāk nekā 2024. gadā (209) un par 86 bērniem vairāk nekā 2023. gadā (155 bērni). (skat. 15. tabulu).

**15. tabula. Bērnu institucionālās aprūpes pakalpojumu saņēmumu skaits 2023. – 2025. gadā**

	2023	2024	2025
<b>Vietu skaits</b>	183	174	<b>217</b>
<b>No jauna institūcijā iestājušās personas</b>	55	57	<b>55</b>
<b>No institūcijas izstājušās personas</b>	75	42	<b>53</b>
<b>Pakalpojumu saņēmumu skaits</b>	155	209	<b>241</b>

2025. gadā veidojās situācija, ka bērni ar Rīgas valstspilsētas pašvaldības bāriņtiesas lēmumu uzturējās RBJĢSAC struktūrvienībā “Krīzes centrs”, gaidot ievietošanu ārpusģimenes aprūpes institūcijā, jo ne RBJĢSAC, ne līgumorganizācijās nebija vietas jaunu bērnu uzņemšanai. 2025. gada nogalē 14 bērni gaidīja vietu kādā no RBJĢSAC vai līgumorganizāciju struktūrvienībām.

Novērots, ka arvien vairāk bērni, kuri nonāk institucionālajā aprūpē, ir ar specifiskām vajadzībām jeb uzvedības īpatnībām, kas prasa individualizētu pieeju, līdz ar to lielāku profesionāļu skaitu, kas tiek nodrošināts uz vienu bērnu. Bērnu aprūpe jāplāno mazās grupās no 4 līdz 6 bērni un jaunieši.

**16. tabula. Bērnu skaits, kuri saņēmuši pakalpojumu un Rīgas valstspilsētas pašvaldības budžetā piešķirtie finanšu līdzekļi**

Gads	Bērnu skaits, kuri saņēmuši pakalpojumu		Budžetā piešķirtie finanšu līdzekļi (EUR)
	RBJĢSAC	Līgumorganizāciju bērnu aprūpes iestādēs	Līgumorganizāciju bērnu aprūpes iestādēs
<b>2023</b>	129	26	519 227
<b>2024</b>	172	37	658 623
<b>2025</b>	<b>188</b>	<b>68</b>	<b>1 253 730</b>

**Līgumorganizācijas**, kas sniedza bērnu institucionālās aprūpes pakalpojumu Rīgas valstspilsētas pašvaldības bērniem 2025. gadā:

- ✓ Nodibinājuma “Caritas Latvija” struktūrvienība “Grašu bērnu ciemats”;
- ✓ Biedrība “Latvijas SOS Bērnu ciematu asociācija” (Īslīces SOS Bērnu ciematā, Valmieras SOS Bērnu ciematā un Jelgavas SOS Jauniešu māja; Rīgas SOS Jauniešu māja);
- ✓ Biedrība “Latvijas Samariešu apvienība” (bērnu ilgstošas aprūpes centrs :”Krūze”);
- ✓ SIA “CareLat”.

Bērnu ilgstošas sociālās aprūpes un sociālās rehabilitācijas **pakalpojuma finansēšanai līgumorganizācijās** no Rīgas valstspilsētas pašvaldības budžeta **2025. gadā izlietoti 1 144 059 EUR**, t.i. 91,25 % no plānotā. Salīdzinot 2024. gadā izlietoti 646 948 EUR un 2023. gadā - 496 919 EUR.

2025. gadā institucionālā aprūpe izbeigta **53 bērniem**, kas ir **par 11 bērniem vairāk nekā 2024. gadā**, bet **par 22 bērniem mazāk nekā 2023. gadā**.

Analizējot institucionālās aprūpes izbeigšanas iemeslus 2025. gadā secināms, ka 26 jaunieši uzsākuši patstāvīgu dzīvi, kas ir par 10 personām vairāk nekā 2024. gadā, tomēr par 10 personām mazāk nekā 2023. gadā. Atgriezušies pie vecākiem ir tikai 5 bērni, kas ir par 9 bērniem

mazāk nekā 2024. gadā un par 13 bērniem mazāk nekā 2023. gadā. Šī būtiskā samazināšanās var liecināt par sarežģījumiem bioloģisko ģimeņu spējā atjaunot bērnu aprūpi. Aizbildnībā nodoti 11 bērni, kas ir par 2 bērniem vairāk nekā 2024. gadā un par 7 bērniem vairāk nekā 2023. gadā, apliecinot pieaugošu aizbildnības kā alternatīvas ārpusģimenes aprūpes veida nozīmi. Savukārt Audžuģimenēs ievietoti 6 bērni, kas ir par 4 bērniem vairāk nekā 2024. gadā, tomēr par 2 bērniem mazāk nekā 2023. gadā. No minētā secināms, ka ir zema audžuģimeņu kapacitāte uzņemt bērnus. Adoptēts 2025. gadā nav neviens bērns, kas saglabā iepriekšējo gadu tendenci un norāda uz ilgstošām problēmām adopcijas procesa īstenošanā. (Skat. 17. tabulu).

**17. tabula. Bērnu izstāšanās iemesli no bērnu institucionālās aprūpes 2023. – 2025. gadā**

	2023	2024	2025
<b>Atgriezušies pie vecākiem</b>	18	14	<b>5</b>
<b>Adoptēti</b>	0	0	<b>0</b>
<b>Nodoti aizbildnībā</b>	4	9	<b>11</b>
<b>Nodoti audzināšanā audžuģimenēs</b>	8	2	<b>6</b>
<b>Uzsākuši patstāvīgu dzīvi</b>	36	16	<b>26</b>
<b>Cits iemesls</b>	9	1	<b>5</b>
<b>KOPĀ</b>	75	42	<b>53</b>

### **Individuālās sociālās rehabilitācijas programmas īstenošanas pakalpojums bērnam aprūpei audžuģimenē**

Uzsākts **jauns** pakalpojums - **individuālās sociālās rehabilitācijas programmas īstenošanas pakalpojums bērnam aprūpei audžuģimenē.**

2025. gadā tika uzsāktas 3 programmas bērniem ar audžuvecāku. Pakalpojuma 1 programmu uzsāka nodrošināt ārpusģimenes aprūpes atbalsta centrs "Plecs" no 2025. gada 1. oktobra, savukārt atbalsta centrs "Tilts" 2 bērniem ar audžuvecāku no 2025. gada 28. novembra un 2025. gada 11. decembra individuālās sociālās rehabilitācijas programmas īstenošanas pakalpojums paredzēts 11–17 gadus veciem bērniem (vai vairākiem vienas ģimenes bērniem 0 – 17 g.v.), kuri atrodas ārpusģimenes aprūpē pamatojoties uz Rīgas valstspilsētas pašvaldības bāriņtiesas lēmumu un kuriem traumatiskas pieredzes vai citu faktoru izraisīto negatīvo sociālo seku dēļ ir apgrūtināta iekļaušanās sabiedrībā. Individuālās programmas ietvaros papildus valsts nodrošinātajam atbalstam bērnam un audžuģimenei tiek sniegts mērķēts, individuālajās vajadzībās balstīts atbalsts, lai stiprinātu bērna un audžuģimenes funkcionēšanas kapacitāti un mazinātu riskus bērnam nonākt institucionālajā aprūpē. Pakalpojuma īstenošana - ārpusģimenes aprūpes atbalsta centrs. Izlietotais finansējums 2025. gadā – 5 202 EUR.

### **Sociālās rehabilitācijas programmas ar izmitināšanu jauniešiem pēc ārpusģimenes aprūpes izbeigšanās**

Kopš 2019. gada tiek nodrošināta **sociālās rehabilitācijas programmas ar izmitināšanu jauniešiem no 18-24 gadiem pēc ārpusģimenes aprūpes izbeigšanas institūcijā.** Minētais pakalpojums tiek piedāvāts jauniešiem pēc institucionālās aprūpes no 18 līdz 24 gadu vecumam, un to realizē ārpusģimenes aprūpes pakalpojumu sniedzēju institūcijas, nodrošinot jauniešiem dzīvesvietu, materiālā un sociālā atbalsta pakalpojumus ierastajā vidē, lai motivētu jauniešus iegūt izglītību, kā arī sniegtu nepieciešamo atbalstu patstāvīgas dzīves uzsākšanai.

Pakalpojumu piešķir RSD, izvērtējot jaunieša vajadzības un uzsvāru liekot uz jaunieša vēlmi iegūt izglītību, kā arī gadījumos, ja jauniešis nav gatavs uzsākt patstāvīgu dzīvi.

#### **Pakalpojumu 2025. gadā sniedza:**

- ✓ Pašvaldības iestāde RBJĢSAC struktūrvienība "Apīte", nodrošinot 5 vietas, un divas līgumorganizācijas, nodrošinot kopā 7 vietas:
- ✓ Nodibinājuma "Caritas Latvija" struktūrvienība "Grašu bērnu ciemats",
- ✓ Biedrība "Latvijas SOS bērnu ciematu asociācija".

Pakalpojumu **2025. gadā kopumā saņēma 12 jaunieši** (RBJĢSAC – 4; Caritas Latvija – 4; Latvijas SOS Bērnu ciematu asociācija – 4), kas ir par 8 jauniešiem mazāk nekā 2024. gadā (20 jaunieši) un par 5 mazāk nekā 2023. gadā (17 jaunieši). Lai noskaidrotu vajadzību pēc pakalpojuma, tiek uzturēta saziņa ar līgumorganizācijām un vērtēta pusaudžu gatavība uzsākt patstāvīgu dzīvi. Ja jauniešiem nepieciešams speciālistu atbalsts, ar kuriem ir nodibināts kontakts ilgstošas aprūpes laikā, tiek piešķirts minētais pakalpojums un atbalsts nodrošināts atbilstoši vajadzībai:

- ✓ dzīvesvieta vai atbalsts izmitināšanai (t.sk. kopmītnēs),
- ✓ finansiāls atbalsts pamatvajadzību nodrošināšanai,
- ✓ sociālā darbinieka un citu speciālistu regulārs atbalsts,
- ✓ individuāls darbs saskaņā ar Individuālo attīstības plānu,
- ✓ atbalsts prasmju attīstīšanā (sadzīves, sociālās, finanšu, komunikācijas),
- ✓ atbalsts izglītības, nodarbinātības, veselības aprūpes un mājokļa jautājumu risināšanā,
- ✓ psihoemocionāls atbalsts, sociālās integrācijas un brīvā laika aktivitātes,
- ✓ sagatavošana pakalpojuma noslēgumā patstāvīgas dzīves uzsākšanai.

Izlietotais finansējums **2025. gadā līgumorganizācijās – 119 682 EUR**, kas ir par 922 EUR mazāk nekā 2024. gadā (120 604 EUR). 2023. gadā izlietotais finansējums - 67 429 EUR.

### **Sociālais darbs ar bērniem pēc ārpusģimenes aprūpes beigšanās**

RBJĢSAC struktūrvienība "Jauniešu atbalsta centrs" Imantas 7.līnija 4, Rīgā 2024.gadā uzsāka darbu ar bērniem un bez vecāku gādības palikušiem bērniem 24 mēnešu periodā pirms bērna pilngadības sasniegšanas, lai ne retāk kā reizi gadā izvērtētu bērna nākotnes vajadzības un resursus, informētu par sociālajām garantijām pēc pilngadības sasniegšanas, pieejamiem pakalpojumiem un pēc viņa patstāvīgas dzīves uzsākšanas nodrošinātu jauniešiem nepieciešamos atbalsta pasākumus. JAC jauniešiem pēc ārpusģimenes aprūpes beigšanās līdz 24 gadu vecuma sasniegšanai sniedz emocionālu, informatīvu, izglītojošu atbalstu, lai nodrošinātu efektīvāku un draudzīgāku pāreju no dzīves ārpusģimenes aprūpē uz patstāvīgu dzīvi.

Bērnam ārpusģimenes aprūpes institūcijā, aizbildņa ģimenē vai audžuģimenē jāapgūst dažādas sociālās prasmes, kuras nepieciešamas patstāvīgas dzīves uzsākšanai, piemēram, izīrēt dzīvokli, atrast darbu, veikt pašaprūpi, turpināt mācības u.c. Ja kādu no patstāvīgas dzīves uzsākšanai nepieciešamajām sociālajām prasmēm jauniešis nav apguvis pietiekami, tad ir nepieciešams JAC atbalsts un sociālais darbs ar individuālu gadījumu.

Saistībā ar 30.04.2024. apstiprinātiem grozījumiem Ministru kabineta 15.11.2005. noteikumos Nr. 857 "Noteikumi par sociālajām garantijām bērniem un bez vecāku gādības palikušajam bērnam, kurš ir ārpusģimenes aprūpē, kā arī pēc ārpusģimenes aprūpes beigšanās" 2024.gadā uzsākts darbs ar valsts finansēto pakalpojumu piesaisti jauniešiem.

**2025. gadā JAC nodrošināja atbalstu 1 152 jauniešiem, kas ir par 136 jauniešiem vairāk nekā 2024. gadā**, tostarp 304 nepilngadīgiem (no kuriem 140 ir uzsākts sniegt atbalstu) un 880 pilngadīgiem jauniešiem. (18. tabula). Salīdzinoši, 2024. gadā JAC redzeslokā bija 1 016 jaunieši, no kuriem 258 nepilngadīgi un 758 pilngadīgi jaunieši pēc ārpusģimenes aprūpes, bet 2023. gadā JAC redzeslokā bija 880 jaunieši, no tiem 122 nepilngadīgi un 758 pilngadīgi jaunieši

pēc ārpusģimenes aprūpes. Jauniešu skaita palielinājums 2024. gadā un 2025. gadā saistīts ar to, ka no 01.01.2024. spēkā stājās grozījumi Sociālo pakalpojumu un sociālās palīdzības likuma 12. panta sestajā daļā, kas nosaka, ka pienākums izvērtēt bērna nākotnes vajadzības un resursus, kad ārpusģimenes aprūpē esošs bērns sasniedzis 16 gadu vecumu, un pēc viņa patstāvīgas dzīves uzsākšanas nodrošināt tam nepieciešamos atbalsta pasākumus.

2024. gadā uzsākts un 2025. gadā veiksmīgi tiek turpināts darbs, lai piesaistītu jauniešiem **valsts finansētos atbalsta pasākumus** ar mērķi palīdzēt jauniešiem attīstīt un nostiprināt prasmes, kas nepieciešamas patstāvīgas dzīves uzsākšanai:

- ✓ 169 jauniešiem nodrošināts atbalsta grupu pakalpojums;
- ✓ 204 jauniešiem piešķirts pabalsts finanšu pratības apguvei;
- ✓ 22 jauniešiem sniegts sociālā mentora atbalsts.

#### 18. tabula. Bāreņu un bez vecāku gādības palikušo bērnu skaits 2023. - 2025. gadā

Nr.		Skaitis 2023.gadā	Skaitis 2024.gadā	Skaitis 2025.gadā
1.	<b>Nepilngadīgie jaunieši</b>	122	258	<b>304</b>
2.	<b>Pilngadīgie jaunieši</b>	758	758	<b>880</b>
3.	<b>Sasnieguši 24 gadu vecumu</b>	91	116	<b>109</b>
4.	<b>No citas pašvaldības</b>	-	-	
5.	<b>Saņem ik mēneša pabalstu</b>	186	356	<b>435</b>
6.	<b>Saņem dzīvokļa pabalstu</b>	285	391	<b>370</b>
7.	<b>Lieta nodota Rīgas Sociālajam dienestam, jo ir riska ģimenē</b>	0	0	<b>4</b>
8.	<b>Atrodas valsts aprūpē</b>	2	12	<b>10</b>
9.	<b>Soc. rehabilitācijas programma ar izmitināšanu RBJĢSAC (18+)</b>	11	7	<b>5</b>
10.	<b>Soc. rehabilitācijas programma ar izmitināšanu RBJĢSAC ārpus Rīgas (18+)</b>	6	8	<b>4</b>
11.	<b>Nepilngadīgie, kuri dzīvo RBJĢSAC (16-18 g.) uz 31.decembri</b>	10	38	<b>49</b>
12.	<b>Nepilngadīgie, kas dzīvo institūcijā ārpus Rīgas (16-18 g.) uz 31.decembri</b>	3	7	<b>4</b>
13.	<b>Pasākumi</b>	30	34	<b>112</b>
14.	<b>Izmanto psihoterapiju</b>	71	41	<b>63</b>
	<b>Reģistrēto jauniešu skaits kopā periodā:</b>	880	1 016	<b>1 152</b>

- ✓ JAC pienākumos ir izvērtēt jaunieša vajadzības un resursus ne retāk kā reizi gadā un pēc patstāvīgas dzīves uzsākšanas sniegt nepieciešamos atbalsta pasākumus, kā arī vismaz divus gadus pēc jaunieša patstāvīgas dzīves uzsākšanas novērtēt personas sociālās situācijas izmaiņas.
- ✓ 2025. gadā JAC **501 jauniešiem veica sociālās funkcionēšanas** (turpmāk – SF) **novērtējumu**, kas ir par 20 jauniešiem vairāk nekā 2024. gadā (481) par 150 vairāk nekā 2023. gadā (350), no tiem 94 jauniešiem, jeb 19% konstatēta zema/apgrūtināta SF kas saistīta ar:
- ✓ ienākumu un finanšu plānošanas problēmas - 47 jauniešiem (9%), salīdzinājumā 2024. gadu 65 (16%);
- ✓ nodarbinātības problēmas - 37 jauniešiem (7%), salīdzinājumā 2024. gadu 45 (11%);

- ✓ problēmas saistībā ar izglītības iegūšanu -25 jauniešiem (5%), salīdzinājumā 2024. gadu 23 (6%);
- ✓ mājokļa problēma -14 jauniešiem (3 %), salīdzinājumā 2024. gadu 14 (3%).
- ✓ sociāli neaktīvi – 25 (5%).

### Sociālie pakalpojumi bērniem ar funkcionāliem traucējumiem

Sociālā darba pakalpojumus ģimenēm, kurās ir bērni ar FT, nodrošināja 11 RSD sociālie darbinieki, kuri specializējušies darbam ar šo mērķa grupu.

#### Sociālo darbinieku uzdevumi darbā ar ģimenēm, kurās ir bērni ar FT:

- ✓ sniegt individuālās konsultācijas un psiholoģisko atbalstu;
- ✓ informēt par iespējām saņemt sociālos pakalpojumus un sociālo palīdzību;
- ✓ izvērtēt ģimenes vajadzības, piemērojot atbilstošāko sociālā pakalpojuma veidu;
- ✓ organizēt ģimenei nepieciešamo sociālo pakalpojumu saņemšanu, sadarbojoties ar organizācijām, ar kurām ir noslēgti sadarbības līgumi par pašvaldības finansētajiem sociālajiem pakalpojumiem.

Rīgas valstspilsētas pašvaldība bērniem ar FT un viņu ģimenēm nodrošina šādus sociālos pakalpojumus:

- ✓ īslaicīgu sociālo aprūpi un sociālo rehabilitāciju institūcijā;
- ✓ sociālās aprūpes pakalpojumus personas dzīvesvietā;
- ✓ sociālās rehabilitācijas pakalpojumus personas dzīvesvietā.

### Dienas aprūpes centrs bērniem ar FT

Dienas aprūpes centrs bērniem ar FT ir pakalpojums, kas dienas laikā nodrošina bērnu sociālo aprūpi un sociālo rehabilitāciju. Pakalpojuma mērķis ir sekmēt bērnu pašaprūpes potenciāla attīstību, neatkarības līmeņa paaugstināšanos, sociālo prasmju attīstīšanu un sociālo integrāciju. DAC bērniem ar FT tiek nodrošināta bērnu vecumam, veselības un funkcionālajam stāvoklim atbilstoša aprūpe, ergoterapija, fizioterapija, logoterapija, mūzikas terapija, kā arī datorprasmju apmācība.

2025. gadā pakalpojumu nodrošināja:

- ✓ biedrība **“Rehabilitācijas centrs “Mēs esam līdzās”** DAC bērniem ar FT, kustību un attīstības traucējumiem, iekļaujot ergoterapiju, logoterapiju, mūzikas terapiju, datora apmācības, tai skaitā izmantojot alternatīvās komunikācijas metodes, tematiskos pasākumus, brīvā laika pavadīšanu, kā arī individuālās konsultācijas un sociālo darbu ar bērna ģimeni. 2025. gadā DAC pakalpojumu saņēma **48 bērni** (2024. gadā līdzīgi kā 2023. gadā DAC pakalpojumu saņēma 46 bērni).
- ✓ Biedrība **“Svētā Jāņa palīdzība”** DAC **“Saulesvece”** nodrošina pakalpojumu bērniem ar FT vasaras mēnešos. Pakalpojums paredzēts bērniem, kuriem nepieciešama uzraudzība, aprūpe un rehabilitācija skolas brīvlaikā. Pakalpojumu 2025. gadā saņēma **40 bērni** (2024. gadā līdzīgi kā 2023. gadā pakalpojumu saņēma 30 bērni).

Kopumā 2025. gadā DAC pakalpojums nodrošināts **94 bērniem** ar FT (t.sk. **6** Ukrainas bērni). 2024. gadā tika nodrošināts 83 bērniem, 2023. gadā 76 bērniem. 2025. gadā pakalpojuma finansēšanai izlietoti 182 025 EUR (2024. gadā 177 000 EUR), kas ir par 5 025 EUR vairāk kā 2024. gadā.

## Sociālās rehabilitācijas un apmācības pakalpojums bērniem ar kustību traucējumiem

Pakalpojuma ietvaros tiek īstenota 11 mēnešu multidisciplināra sociālā rehabilitācija, tai skaitā apmācība, lai bērniem mazinātu kustību traucējumu radītos ierobežojumus un veicinātu bērnu integrāciju mācību iestādēs atbilstoši vecumposmam, kas, savukārt, nākotnē sekmētu patstāvīgas dzīves uzsākšanu un iekļaušanos darba tirgū, vienlaikus nodrošinot bērnu un viņu ģimeni ar specifiskām zināšanām un prasmju kopumu ilgtermiņā.

Pakalpojuma ietvaros bērniem un vecākiem atbilstoši sākotnējam izvērtējumam tiek nodrošināta fizioterapija, spēļu terapija, sociālā darbinieka, psihologa konsultācijas un nodarbības baseinā. Savukārt vecākiem tiek sniegts psiholoģisks atbalsts un konsultācijas ar mērķi apmācīt vecākus bērna aprūpē un rehabilitācijā mājas apstākļos.

2025. gadā pakalpojumu saņēma **32 bērni** (2024. gadā 21 bērns, 2023. gadā 16 bērni). Pakalpojumu nodrošināja **biedrība “Latvijas Bērniem ar Kustību Traucējumiem”**.

2025. gadā pakalpojuma finansēšanai izlietoti 380 980 EUR (2024. gadā 209 390 EUR), kas ir par 171 590 EUR vairāk nekā 2024. gadā.

## Agrīnās korekcijas apmācības pakalpojums “Portidža” bērniem ar FT un viņu ģimenēm

Pakalpojums bērniem un viņu ģimenēm sniedz nepieciešamās specifiskās zināšanas, motivē bērnus attīstīt jaunas prasmes un iemaņas, kā arī nostiprina jau esošās prasmes, veicinot bērna un ģimenes integrēšanos sabiedrībā. Pakalpojuma ietvaros tiek īstenota agrīnās izglītošanas un audzināšanas sistēma (mūzikas un spēļu terapija, sociālās uzvedības un datora nodarbības, mākslas terapija un vecāku izglītošana) bērniem ar garīgās un fiziskās attīstības traucējumiem – agrīni dzimušiem bērniem, bērniem ar dzemdību traumām, Dauna sindromu, cerebrālo trieku, hidrocefāliju, autismu un citām diagnozēm, kuru rezultātā bērniem ir garīgās attīstības traucējumi. Pakalpojuma nodrošināšanā tiek īstenota Portidžas agrīnās korekcijas programma. 2025. gadā pakalpojumu saņēma 137 bērni vecumā līdz 8 gadiem, savukārt 2024. gadā – 113 bērni, 2023. gadā 105 bērni. 2025. gadā minētā pakalpojuma finansēšanai izlietoti 168 500 EUR, kas ir par 21 752 EUR vairāk nekā 2024. gadā (146 748 EUR). Pakalpojums tiek nodrošināts jaunās telpās - Elijas ielā 17 – 407, Rīgā. Pakalpojumu nodrošināja **biedrība “Latvijas Portidžas mācībsistēmas asociācija”**.

## Agrīnās intervences programma bērniem ar garīgās attīstības un uzvedības traucējumiem un viņu ģimenēm

Pakalpojuma ietvaros tiek nodrošināta agrīna psihosociāla palīdzība un rehabilitācija bērniem ar garīgās attīstības un uzvedības traucējumiem (no 1.5 gadi – 18 gadiem) un viņu ģimenēm, veicinot bērna iekļaušanos pirmsskolas izglītības iestādēs, skolās, kā arī, uzlabojot bērna un ģimeņu sociālo funkcionēšanu. Bērni un viņu ģimenes locekļi saņem kvalificētu speciālistu – sociālā darbinieka, psihologa, speciālā pedagoga, ergoterapeita, logopēda konsultācijas. Konsultācijas tiek sniegtas gan bērnam, gan ģimenes locekļiem, nodrošinot fokusētas atbalsta – izglītojošās grupas, saskarsmes treniņa un dusmu kontroles programmu, ABA (Lietišķās uzvedības analīze) terapiju, kā arī pēc nepieciešamības nodrošinātas konsultācijas bērna izglītības iestādē.

2025. gadā agrīnās intervences pakalpojumu saņēma **117 bērni** (2024. gadā - 84 bērni, 2023. gadā - 88 bērni). 2025. gadā pakalpojuma nodrošināšanai tērēti 172 615 EUR, bet 2024. gadā 100 650 EUR. Pakalpojumu nevarēja nodrošināt visām tām ģimenēm, kuras vēlējās

pakalpojumu saņemt, tādēļ veidojās rinda. Pakalpojumu nodrošināja biedrība "Autisma centrs", kā arī 2025. gadā tika piesaistīti 3 jauni pakalpojuma sniedzēji - biedrība "Kopīga pasaule visiem", SIA "ABA Baltija", SIA Terapijas centrs "Skaņas un mūzika".

### **Socializācijas grupas bērniem ar autiska spektra traucējumiem pakalpojums**

Šī pakalpojuma nodrošināšana uzsākta 2019. gada augustā. Pakalpojuma mērķa grupa bija bērni ar autiska spektra traucējumiem no 4 līdz 12 gadu vecumam (ieskaitot), kuriem ir nepieciešams attīstīt vai uzlabot sociālās un komunikācijas prasmes un patstāvīgas funkcionēšanas spējas, lai veicinātu bērnu patstāvību un integrāciju sabiedrībā, tai skaitā, mācību iestādēs atbilstoši vecumposmam. Reaģējot uz pieprasījumu un vajadzībām, šobrīd pakalpojums tiek nodrošināts bērniem līdz 18 gadu vecumam. 2025. gadā pakalpojumu saņēma **55 bērni** (2024. gadā 48 bērni, 2023. gadā 50 bērni) 2025. gadā pakalpojums izmaksāja 89 429 EUR, bet 2024. gadā minētā pakalpojuma finansēšanai izlietoti 83 066 EUR, kas 2025. gadā ir par 6 363 EUR vairāk. Pakalpojumu nodrošināja **biedrība "Nepaliec viens"**.

### **Īslaicīgas sociālās aprūpes un sociālās rehabilitācijas pakalpojums institūcijā vai dzīvesvietā bērniem ar funkcionāliem traucējumiem (atelpas brīdis)**

2025. gadā pakalpojumu saņēma **77 bērni**, kas ir par 13 bērniem vairāk salīdzinot ar iepriekšējo gadu (2024. gadā 64 bērni, 2023. gadā 62 bērni). Pakalpojums tiek sniegts līdz 45 dienām gadā, nodrošinot bērniem diennakts uzraudzību, ēdināšanu, saturīgu brīvā laika pavadīšanu, pašaprūpes un sociālo prasmju uzturēšanu, vienlaicīgi uz laiku atslogojot bērnu piederīgos no aprūpes pienākumu pildīšanas. No 2025. gada pakalpojumu vairs neturpina nodrošināt Bērnu klīniskā universitātes slimnīca, bet pakalpojumu sniedzējs ir SIA "CareLat", Brīvības gatvē 221, Rīgā. Pārskata periodā pakalpojums izmaksāja 376 514 EUR, kas ir par aptuveni 46 % vairāk salīdzinot ar 2024. gadā pakalpojuma izmaksām 256 424 EUR.

### **Individuālās sociālās rehabilitācijas programmas īstenošanas pakalpojums**

2018. gadā tika uzsākta jauna iniciatīva, individuālo sociālo rehabilitācijas programmu (turpmāk – Programmas) īstenošana bērniem ar FT. Programmas tika uzsāktas bērniem ar autiska spektra traucējumiem.

Programmu būtība ir palīdzēt bērniem un viņu ģimenēm, kuru sociālās problēmas nav atrisināmās ar esošo sociālo pakalpojumu palīdzību, esošais pakalpojuma saturs neatbilst vajadzībām un pakalpojums nepieciešams lielākā apmērā, kā arī nepieciešams piesaistīt virkni citu pakalpojumu vai resursu, piemēram, ABA terapeita, ergoterapeita, audiologopēda, fizioterapeita konsultācijas. Programmas ir orientētas uz kompleksi risinājumiem.

2025. gadā tika piesaistīti 4 jauni pakalpojuma sniedzēji, kuri šo pakalpojumu iepriekš nebija snieguši - SIA "Paskaties RZ", Biedrība "Autisma centrs", SIA "Kopīga pasaule visiem" un SIA "ABAistaba". Pakalpojumu turpināja nodrošināt arī biedrība "Nepaliec viens", nodibinājums "Caritas Latvija", SIA "ABA-Baltija" un SIA Terapijas centrs "Skaņas un mūzika". Jaunu pakalpojuma sniedzēju iesaiste paplašina pakalpojuma ģeogrāfisko pieejamību. 2025. gadā pakalpojumu saņēma 39 bērni ar FT (2024. gadā 45 bērni, 2023. gadā 50 bērni) par kopējo summu 175 484 EUR.

### **Atbalsta personas pakalpojums**

Piekto gadu pēc kārtas turpinās atbalsta personas pakalpojuma ģimenēm, kuras audzina bērnu ar funkcionāliem traucējumiem nodrošinājums. Pakalpojuma mērķis - veicināt ģimenes,

kura audzina bērnu ar FT sistēmas stiprināšanu, sniedzot praktisku un psihoemocionālu atbalstu vecākiem bērna izglītības, rehabilitācijas, socializācijas un ikdienas aprūpes (uzraudzība un drošība) nodrošināšanā atbilstoši bērna specifiskajām vajadzībām, tādējādi mazinot fiziskā un garīgā izsīkuma stāvokli vecākiem, atslogojot vecāku ikdienu un radot ģimenes sociālai funkcionēšanai labvēlīgus apstākļus - harmonizējot ģimenes locekļu savstarpējās attiecības un stiprinot ģimenes finansiālo kapacitāti vecākiem iesaistoties darba tirgū.

Pakalpojumam 2022. gadā tika palielināta mērķa grupa ar iespēju bērnam sasniedzot 5 gadu vecumu turpināt saņemt pakalpojumu līdz 17 gadiem ieskaitot, ja pakalpojums uzsākts ne vēlāk kā līdz bērna 4 gadu vecuma sasniegšanai. Pakalpojuma ietvaros, vecākiem tika sniegts praktisks un psihoemocionāls atbalsts bērna izglītības, rehabilitācijas, socializācijas un ikdienas aprūpes nodrošināšanā atbilstoši bērna specifiskajām vajadzībām, nepārsniedzot 160 stundas mēnesī.

Pakalpojumu nodrošināja 5 līgumorganizācijas - biedrība "Nepaliec viens", biedrība "Latvijas Sarkanais Krusts", nodibinājums "Caritas Latvija", SIA "CareLat" un Invalīdu un viņu draugu apvienība "Apeirons".

2025. gadā pakalpojumu saņēma 50 bērni un viņu ģimenes (2024. gadā 51 bērni un viņu ģimenes, 2023. gadā 53 bērni un viņu ģimenes). 2025. gadā pakalpojuma finansēšanai izlietoti 1 061 098 EUR (2024. gadā 1 084 378 EUR).

### **Sociālās rehabilitācijas pakalpojums "Varu.Protu.Daru" bērniem ar funkcionāliem traucējumiem vecumā no 7 līdz 18 gadu vecumam un ģimenēm**

2023. gada 1. novembrī tika uzsākts sociālās rehabilitācijas pakalpojums "Varu.Protu.Daru" bērniem ar funkcionāliem traucējumiem vecumā no 7 līdz 18 gadu vecumam un ģimenēm (pakalpojuma sniedzējs - nodibinājums "Latvijas Bērnu atbalsta fonds", Cementa ielā 12, Rīgā), pakalpojums tika plānots 36 klientiem. Pakalpojuma mērķis - pilnveidot sociālās prasmes un uzlabot sociālo funkcionēšanu, lai bērnam nebūtu grūtības integrēties izglītības iestādē, sociālajā vidē, kā arī lai mazinātu grūtības komunikācijā un saskarsmē ar vienaudžiem, ģimenes locekļiem. Ģimenēm pakalpojuma ietvaros ir iespēja apgūt zināšanas pozitīvas ikdienas saskarsmes un sadarbības veicināšanai, pašcieņas veicināšanai, kā arī ar bērnu piesaistes stiprināšanai, izmantojot TBRI (Trust based Relational Intervention jeb uzticībā pamatotu attiecību ieviešana) metodes. Pakalpojuma ietvaros sociālais darbinieks un ergoterapeits kopā ar ģimenēm viņu dzīvesvietā veic individuālo vajadzību izvērtēšanu. Pakalpojuma ietvaros bērni var saņemt individuālas speciālistu konsultācijas (piemēram, ergoterapeits, ABA terapeits, audiologopēds u.c.), grupu nodarbības un vecākiem, citiem ģimenes locekļiem ir iespēja apmeklēt terapeitiskās atbalsta grupas. Vecāki kopā ar bērniem pakalpojuma ietvarā var saņemt socializēšanās prasmju un komunikācijas iemaņu attīstības atbalsta grupas, kā arī noslēgumā ģimenēm ir iespēja braukt izbraukumā ar mērķi uzlabot attiecības ģimenē un veicināt savstarpējo socializēšanās prasmju nostiprināšanu. Nozīmīgi, ka pakalpojuma ietvaros notiek komunikācija ar bērna izglītības iestādi, tādējādi nodrošinot atbilstošu pakalpojuma satura plānošanu un apgūto prasmju pārnesi no vienas vides otrā. 2025. gadā, līdzīgi kā 2024. gadā, pakalpojumu saņēma 36 ģimenes un pakalpojuma finansēšanai izlietoti 171 943 EUR.

### **Sociālās rehabilitācijas programmas nodrošināšana bērniem ar funkcionāliem traucējumiem un viņu ģimenēm**

Pakalpojuma ietvaros tiek izvērtētas katra bērna individuālās vajadzības un atbilstoši sastādīts sociālās rehabilitācijas plāns, kur katra plāna indikatīvās izmaksas noteiktas – 4 643,10 EUR. 2025. gadā pakalpojumu saņēma 42 bērni (vecumā no 3 līdz 24 gadiem) un viņu ģimenes (2024. gadā 38 bērni). Pakalpojuma ietvaros nodrošinātas dažādu speciālistu konsultācijas, nodarbības notikušas gan individuāli, gan grupā, uzlabojot mērķa grupas emociju regulāciju,

ikdienas aktivitāšu veikšanu, valodas un komunikācijas attīstību, motorikas attīstību un kognitīvo prasmju attīstību. Pēc pakalpojuma katram bērnam ir savi sasniegumi, piemēram, piemeklējot atbilstošāko terapijas veidu, bērns kļūst drošāks komunikācijā, nebaidās uzstāties, prot izrādīt emocijas, uzlabojas vārdu krājums un atmiņa, notiek ietekme uz bērna un ģimenes locekļu savstarpējām attiecībām, tās tiek ietekmētas, par labu bērna izaugsmei un tml. Pakalpojuma sniedzējs - nodibinājums "Caritas Latvija", 2025. gadā pakalpojuma finansēšanai izlietoti 224 416 EUR (2024. gadā 154 770 EUR), kas ir par 69 646 EUR vairāk nekā 2024. gadā.

### **Psihologa pakalpojums ģimenēm ar bērniem ar funkcionāliem traucējumiem**

Psihologa pakalpojuma mērķis ir veicināt bērniem komunikācijas un saskarsmes prasmes, lai veiksmīgi iekļautos sabiedrībā, savukārt vecākiem nodrošināt psiholoģisku un izglītojošu atbalstu. Psihologa pakalpojums tiek sniegts gan individuāli bērnam un vecākiem, gan vecākam ar bērnu, tādējādi stiprinot savstarpējās attiecības un mācot jaunas sadarbības metodes. Konsultācijas vecākiem tiek sniegtas caur praktisku darbošanos un pieredzi, lai palīdzētu apgūt jaunas prasmes un ieraudzītu bērna resursus un spējas. Psihologs savā darbā izmanto tādas metodes kā spēļu terapiju, smilšu terapiju, mākslas terapiju, kognitīvi biheiviorālo terapiju u.c.

2025. gadā 72 ģimenēm ar bērniem ar funkcionāliem traucējumiem sniegtas 724 psihologa konsultācijas, 2024. gadā sniegtas 783 psihologa konsultācijas 60 personām, bet 2023. gadā sniegtas 816 psihologa konsultācijas 94 personām.

2020. gadā RD saistošajos noteikumos Nr.3 "Rīgas valstspilsētas pašvaldības sniegto sociālo pakalpojumu saņemšanas un samaksas kārtība" tika veikti grozījumi, kuri paredz, ja klients izvēlas saņemt psihologa pakalpojumu pie pakalpojuma sniedzēja, ar kuru pašvaldība nav noslēgusi pašvaldības iepirkuma līgumu par psihologa pakalpojuma sniegšanu bērniem ar FT, bet psihologs atbilstoši normatīvajos aktos noteiktajā kārtībā ieguvis tiesības veikt psihologa profesionālo darbību, pašvaldība maksā starpību starp psihologa pakalpojuma cenu un klienta veikto samaksu par psihologa pakalpojumu (vaučers), bet ne vairāk kā 38 EUR par vienu konsultāciju un ne vairāk kā par 10 konsultācijām.

2025. gadā psihologa pakalpojumu bērniem ar FT, (ar pašvaldības līdzfinansējumu – samaksa "Vaučers") saņēma 16 personas ar 155 konsultācijām, savukārt 2024. gadā pakalpojumu saņēma 19 personas, 2023. gadā 28 personas.

### **Sociālās rehabilitācijas programma bērniem ar neirālās attīstības traucējumiem**

**2025. gada martā tika uzsākta pakalpojuma īstenošana.** Mērķa grupa - bērni vecumā no 1,5 līdz 18 gadu vecumam ar neirālās attīstības traucējumiem (autiskā spektra, runas un valodas, uzmanības deficītu, hiperaktivitāti u.c.) vai šādu traucējumu pazīmēm diagnozes noteikšanas procesā un viņu ģimenēm, kā arī atbalsta personas. Pakalpojuma mērķis - nodrošināt sociālās rehabilitācijas programmas bērniem ar neirālās attīstības traucējumiem un atbalstu viņu likumiskajiem pārstāvjiem, ģimenes locekļiem un atbalsta personām (piemēram, asistentiem), lai attīstītu bērnu sociālās prasmes, palielinātu neatkarību ikdienā, veicinātu iekļaušanos izglītības iestādēs un uzlabotu ģimeņu sociālo funkcionēšanu. Pakalpojuma aktivitātes, intensitāte, ilgums un iesaistīto speciālistu skaits ir atkarīgs no izvērtēšanas un individuālajam vajadzībām

Noslēgta vispārīgā vienošanās ar pieciem pakalpojuma sniedzējiem par pakalpojuma nodrošināšanu 100 bērniem laika posmā no 01.03.2025. līdz 28.02.2026. Pakalpojuma sniedzēji: biedrība "Autisma centrs", biedrība "Nepaliec viens", SIA "Paskaties RZ", SIA "ABA Baltija" un SIA "Terapijas centrs "Skaņas un mūzika". 2025. gadā pakalpojums tika nodrošināts 113 bērniem. Pakalpojuma saņēmēju skaitu bija iespējams palielināt, jo, izvērtējot pakalpojuma īstenošanas norisi, tika konstatēts, ka sākotnēji plānotais nodarbību apjoms ne visās sastādītajās programmās ir pilnībā īstenojams. Dažādu iepriekš neparedzētu apstākļu dēļ (piemēram, bērnu

slimošanas, ģimenes loģistikas sarežģījumi u.c.) faktiskā apmeklējuma intensitātē atsevišķos gadījumos bija zemāka nekā plānots, tāpēc pakalpojuma sniedzēji, izvērtējot sastādītās programmas un savu komandu kapacitāti, rada iespēju nodrošināt pakalpojumu papildus vēl 13 bērniem. Pakalpojuma ietvaros bērni var saņemt tādu speciālistu konsultācijas, kā piemēram, uzvedības analītiķis (ABA), logopēds, audiologopēds, ergoterapeits, fizioterapeits, psihologs, mākslas terapeits, mūzikas terapeits u.c. Izlietotais finansējums 2025. gadā - 388 475 EUR.

**19. tabula. Bērnu skaits, kuri saņēmuši sociālos pakalpojumus bērniem ar FT**

Pakalpojuma veids (pakalpojuma sniedzējs 2025.gadā)	Klientu skaits		
	2023	2024	2025
<b>Dienas aprūpes centrs</b>			
Biedrība “Rehabilitācijas centrs “Mēs esam līdzās””	46	48	<b>49</b>
<b>DAC pakalpojums bērniem ar funkcionāliem traucējumiem vasaras mēnešos</b>			
Biedrība “Svētā Jāņa palīdzība” DAC “Saulesvece”	30	35	<b>45</b>
<b>Sociālās rehabilitācijas programmas</b>			
<b>Sociālās rehabilitācijas un apmācības pakalpojums bērniem ar kustību traucējumiem</b> Biedrība “Latvijas bērniem ar kustību traucējumiem”	16	21	<b>32</b>
<b>Agrīnās korekcijas apmācības pakalpojums „Portidža”</b> Biedrība “Latvijas Portidžas mācībsistēmas asociācija”	105	113	<b>137</b>
<b>Agrīnā intervence</b> Biedrība “Autisma centrs” ; biedrība "Kopīga pasaule visiem"; SIA “ABA – Baltija” un SIA “Terapijas centrs “Skaņas un mūzika””	88	84	<b>117</b>
<b>Sociālās rehabilitācijas grupas bērniem ar autisma spektra traucējumiem</b> Biedrība “Nepaliec viens”	50	48	<b>55</b>
<b>Atbalsta personas pakalpojums</b> Biedrība “Nepaliec viens”; biedrība “Latvijas Sarkanais Krusts”; nodibinājums “Caritas Latvija”; SIA “CareLat”; Invalīdu un viņu draugu apvienība “Apeirons”	53	51	<b>50</b>
<b>Sociālās rehabilitācijas pakalpojums “Varu.Protu.Daru”</b> Nodibinājums “Latvijas Bērnu atbalsta fonds”	36	36	<b>36</b>
<b>Sociālās rehabilitācijas programma, sastādot individuālu plānu</b> Nodibinājums “Caritas Latvija”	-	38	<b>42</b>
<b>Sociālās rehabilitācijas programma bērniem ar neirālās attīstības traucējumiem</b> Biedrība “Autisma centrs”; biedrība “Nepaliec viens”; SIA “Paskaties RZ”; SIA “ABA Baltija” un SIA “Terapijas centrs “Skaņas un mūzika””	-	-	<b>113</b>
<b>Individuālās sociālās rehabilitācijas programmas īstenošanas pakalpojums</b>			
Biedrība “Nepaliec viens”; nodibinājums “Caritas Latvija”; SIA “ABA – Baltija”; SIA “Terapijas centrs “Skaņas un mūzika”; SIA "Paskaties RZ"; Biedrība "Autisma centrs"; SIA “Kopīga pasaule visiem” un SIA "ABAistaba”	50	45	<b>39</b>
<b>Īslaicīgas sociālās aprūpes un sociālās rehabilitācijas pakalpojums institūcijā (Atelpas brīdis)</b>			
SIA “CareLat”	62	64	<b>77</b>
<b>Psiholoģiskā atbalsta pakalpojums</b>			

<b>Psihologa pakalpojumi ģimenēm ar bērniem ar funkcionāliem traucējumiem</b>	94	60	72
<b>Psihologa pakalpojums ģimenēm ar bērniem ar funkcionāliem traucējumiem (ar pašvaldības līdzfinansējumu – samaksa “Vaučers”)</b>	28	19	16
<b>KOPĀ</b>	<b>652</b>	<b>649</b>	<b>880</b>

Izvērtējot sniegtos pakalpojumus ģimenēm, kuras audzina bērnu ar funkcionāliem traucējumiem, konstatēts, ka 2025. gadā saņemto sociālo pakalpojumu skaits (880) ir palielinājies par 218, salīdzinot ar 2024. gadu (662) un 2023. gadu (658). Saņemto pakalpojumu skaits ir palielinājies gandrīz visos pakalpojumu veidos. Pieprasīts pakalpojums ir agrīnās intervences programmas pakalpojums - salīdzinot ar 2024. gadu pakalpojuma saņēmēju skaits ir audzis par 33, kā arī jauno Sociālās rehabilitācijas programmu bērniem ar neirālās attīstības traucējumiem saņēma 113 bērni.

2025. gadā lielākam skaitam bērnu ar FT varēja nodrošināt sociālās rehabilitācijas pakalpojumu bērniem ar kustību traucējumiem, agrīnās korekcijas apmācības pakalpojumu “Portidža”, kā arī “Atelpas brīdis” pakalpojumam. Lai arī saņemto sociālo pakalpojumu skaits ir audzis, joprojām uz atsevišķiem pakalpojumiem ir lielāks pieprasījums un ir izveidojusies rinda: Socializācijas grupas 12 bērni, Agrīnā intervence 26 bērni, Atbalsta persona 15 bērni, “Atelpas brīdis” 20 bērni, pakalpojums bērniem ar neirālās attīstības traucējumiem 115 bērni.

## **Sociālās aprūpes un sociālās rehabilitācijas pakalpojumi pilngadīgām personām ar garīga rakstura traucējumiem**

*Dienas aprūpes centri pilngadīgām personām ar GRT nodrošina klientu uzturēšanos DAC pilnu darba dienu (uzraudzība), ēdināšanu, nepieciešamības gadījumā sociālo aprūpi un sociālās rehabilitācijas pakalpojumus, tas ir, sociālo prasmju (spēju) saglabāšanu, attīstīšanu vai atjaunošanu, izglītojošas nodarbības un saturīgas brīvā laika aktivitātes atbilstoši klienta vecumam un funkcionālajam stāvoklim, kā arī psihosociālu atbalstu klientiem un klientu tuviniekiem.*

DAC pakalpojuma ietvaros tiek organizētas nodarbības (rokdarbi, radošās darbnīcas, kulinārijas kursi, klūgu pīšana, mūzika, dzīves mācība, u.c.), brīvā laika aktivitātes (pastaigas svaigā gaisā, ekskursijas, izstāžu un koncertu apmeklēšana, u.c.). Tāpat arī DAC speciālisti sniedz konsultācijas un atbalstu sociālo problēmu risināšanā klientu ģimenēm (klienta izglītība un veselība, sociālie jautājumi), organizē atbalsta un izglītojošās grupas klientu tuviniekiem un atbalsta personām.

Rīgā ir **13 DAC** pilngadīgām personām ar GRT (345 vietām), pieci no tiem personām ar viegliem un vidēji smagiem GRT (163 vietas), četri personām ar smagiem GRT (71 vietas), viens personām ar smagiem un ļoti smagiem garīga rakstura (nervu sistēmas attīstības) traucējumiem (20 vietas), divi personām ar psihiskās veselības traucējumiem (74 vietas), viens personām ar autiska spektra traucējumiem (17 vietas).

Rīgas valstspilsētas pašvaldība minētos pakalpojumus pērk no septiņām līgumorganizācijām:

- ✓ biedrības “Rīgas pilsētas „Rūpju bērns””;
- ✓ nodibinājuma “Fonds KOPĀ”;
- ✓ biedrības “Saule”, organizācija cilvēkiem ar intelektuālās attīstības traucējumiem;
- ✓ biedrības “Atbalsta grupa personām ar garīgās veselības traucējumiem un to piederīgajiem “Gaismas Stars””;
- ✓ biedrības “Svētā Jāņa palīdzība”;
- ✓ biedrības “Latvijas Kustība par neatkarīgu dzīvi”;
- ✓ biedrības “Nepaliec Viens”.

DAC pakalpojumu 2025. gadā saņēma **417 rīdzinieki**, kas ir par 6 personām vairāk nekā 2024. gadā (411) un par 39 personām vairāk nekā 2023. gadā (378). Visas DAC klientiem paredzētās vietas bija aizpildītas.

DAC pakalpojuma finansēšanai no Rīgas valstspilsētas pašvaldības budžeta 2025. gadā izlietoti **2 703 660 EUR** (skat. 20. tabulu).

**20. tabula. DAC pakalpojumu saņēmušo pilngadīgo personu ar garīga rakstura traucējumiem skaits un DAC pakalpojumam no Rīgas valstspilsētas pašvaldības budžeta izlietotais finansējums**

DAC nosaukums	Vietu skaits 2025. gadā	Pakalpojumu saņēmušo personu skaits		
		2023	2024	2025
DAC "Cerību ligzda"	48	53	53	55
DAC "Cerību māja"	25	31	29	32
DAC "Cerību tilts"	24	28	29	28
DAC "Cerību skola"	12	16	16	14
DAC "Mēness māja"	15	17	17	17
DAC "Saule" un DAC "Saule "Ezera filiāle""	76	87	86	82
DAC "Kopā"	15	21	20	20
DAC "Gaismas Stars"	27	38	42	41
DAC "Saulsvece"	47	51	56	57
Biedrība "Latvijas Kustība par neatkarīgu dzīvi" DAC	19	24	25	25
Biedrība "Latvijas Kustība par neatkarīgu dzīvi" DAC (no 2024. gada 1. novembra)	20	0	16	21
Biedrība "Nepaliec Viens" DAC (no 2023. gada 16. novembra)	17	12	22	25
<b>KOPĀ</b>	<b>345</b>	<b>378</b>	<b>411</b>	<b>417</b>
<b>Izlietotie finanšu līdzekļi, EUR</b>	<b>-</b>	<b>2 032 260</b>	<b>2 492 318</b>	<b>2 703 660</b>

### Specializētās darbnīcas

*Specializētās darbnīcas nodrošina speciālistu atbalstu pilngadīgām personām ar GRT darba prasmi un iemaņu attīstīšanai.*

2025. gadā Rīgas valstspilsētas pašvaldībā tika nodrošinātas **piecu veidu specializētās darbnīcas**:

- ✓ galdniecības specializētās darbnīcas;
- ✓ šūšanas un veļas mazgāšanas specializētās darbnīcas;
- ✓ šūšanas, papīra, kartona un rokdarbu specializētās darbnīcas;
- ✓ tekstila un citu materiālu apstrādes un pārstrādes darbnīca, tai skaitā izstrādājumu un veļas mazgāšana;
- ✓ piena un papīra apstrādes un pārstrādes, tējas un garšaugu ieguves, mājsaimniecības un rokdarbu darbnīcas.

Specializēto darbnīcu pakalpojums ietver pakalpojuma saņēmēju uzraudzību, darba prasmi un iemaņu attīstīšanu, ēdināšanu, sociālā darbinieka konsultācijas un sociālās rehabilitācijas pakalpojumus, tas ir, sociālo prasmi (iemaņu) saglabāšanu, attīstīšanu vai

atjaunošanu, izglītojošas nodarbības un saturīgas brīvā laika aktivitātes, kā arī psihosociālu atbalstu klientiem un klientu tuviniekiem, ko nodrošina speciālisti.

Rīgas valstspilsētas pašvaldība specializēto darbnīcu pakalpojumu pērk no četrām līgumorganizācijām (kopā 58 vietas):

- ✓ biedrības “Rīgas pilsētas “Rūpju bērns”” specializētajā galdniecības darbnīcā “Skaida” ir nodrošinātas 10 vietas.
- ✓ biedrības “Rīgas pilsētas “Rūpju bērns”” specializētajā tekstila un citu materiālu apstrādes un pārstrādes darbnīcā ir nodrošinātas 12 vietas.
- ✓ nodibinājuma “Fonds KOPĀ” specializētajā šūšanas un veļas mazgāšanas darbnīcā ir nodrošinātas 20 vietas.
- ✓ biedrības “Svētā Jāņa Palīdzība” specializētajā šūšanas, papīra – kartona un rokdarbu darbnīcā ir nodrošinātas 14 vietas.
- ✓ Camphill nodibinājuma “Rožkalni” specializētajā piena un papīra apstrādes un pārstrādes, tējas un garšaugu ieguves, mājstarpniecības un rokdarbu darbnīcā ir nodrošinātas 2 vietas.

Salīdzinājumā ar 2024. gadu (58) un 2023. gadu (58) specializētās darbnīcas pakalpojumam vietu skaits nav mainījies.

2025. gadā specializēto darbnīcu pakalpojumu saņēma **77 persona**, tai skaitā 13 personas – galdniecības darbnīcā, 16 personas – tekstila un citu materiālu apstrādes un pārstrādes darbnīcā, 24 personas – šūšanas un veļas mazgāšanas darbnīcā, 22 personas – šūšanas, papīra, kartona un rokdarbu darbnīcā, 2 personas - piena un papīra apstrādes un pārstrādes, tējas un garšaugu ieguves, mājstarpniecības un rokdarbu darbnīcā, kas ir par 1 personu mazāk nekā 2024. gadā (78) un par 3 personām vairāk nekā 2023. gadā (74).

Specializēto darbnīcu pakalpojumam no pašvaldības budžeta izlietotais finansējums 2025. gadā bija **374 011 EUR** (skat. 21. tabulu).

## 21. tabula. Pakalpojumu saņēmēju pilngadīgo personu skaits, un pakalpojumam izlietotais Rīgas valstspilsētas pašvaldības budžeta finansējums

Specializētās darbnīcas nosaukums	Vietu skaits 2025. gadā	Pakalpojumu saņēmēju personu skaits		
		2023	2024	2025
Specializētās darbnīcas “Skaida” pakalpojums – galdniecības prasmju un iemaņu attīstīšana, Lubānas iela 39b, Rīga	10	11	14	13
Specializētās darbnīcas pakalpojums - tekstila un citu materiālu apstrādes un pārstrādes, tai skaitā izstrādājumu un veļas mazgāšanas prasmju un iemaņu attīstīšana (no 2020. gada 2. novembra), Latgales iela 180b, Rīga	12	18	15	16
Specializētās darbnīcas pakalpojums – šūšanas un veļas mazgāšanas prasmju un iemaņu attīstīšana, Slimnīcas iela 2, Rīga	20	26	27	24
Specializētās darbnīcas pakalpojums – šūšanas, papīra – kartona līmēšanas un rokdarbu prasmju un iemaņu attīstīšana, Cēsu iela 8, Rīga	14	17	20	22
Specializētās darbnīcas pakalpojums -	2	2	2	2

<b>piena un papīra apstrādes un pārstrādes, tējas un garšaugu ieguves, mājsaimniecības un rokdarbu prasmju un iemaņu attīstīšana, “Rožkalni”, Rencēnu pag., Valmieras novads (no 2023. gada 1.aprīļa)</b>				
<b>Pakalpojuma saņēmēju skaits</b>	<b>58</b>	74	78	<b>77</b>
<b>Izlietotie finanšu līdzekļi, EUR</b>	<b>-</b>	341 849	381 231	<b>374 011</b>

## Grupu mājas (dzīvokļi)

*Grupu māja (dzīvoklis) ir pastāvīgās uzturēšanās mītne, kurā pilngadīgas personas ar GRT profesionāļu vadībā attīsta patstāvīgas dzīves iemaņas. Grupu mājā (dzīvoklī) nodrošina mājokli un atbalstu sociālo problēmu risināšanā personām ar GRT, kurām ir objektīvas grūtības dzīvot patstāvīgi, bet nav nepieciešama atrašanās ilgstošas sociālās aprūpes un sociālās rehabilitācijas institūcijā.*

Galvenais grupu mājas (dzīvokļa) pakalpojuma darbības mērķis ir veicināt klienta sociālo prasmju attīstīšanu līdz tādām līmenim, lai persona varētu uzsākt patstāvīgu dzīvi ārpus grupu mājas (dzīvokļa) vai spētu pēc iespējas neatkarīgi funkcionēt grupu mājā (dzīvoklī). Grupu mājas (dzīvokļa) pakalpojumu saņem arī tādas personas ar GRT, kurām psihosociāla palīdzība un aprūpe būs nepieciešama pastāvīgi (tomēr ne tik lielā apmērā kā ilgstošas sociālās aprūpes un sociālās rehabilitācijas institūcijā), tādēļ šīm personām grupu mājā (dzīvoklī) tiek nodrošināta pastāvīga dzīvesvieta.

Grupu mājas (dzīvokļa) pakalpojuma sniedzēju speciālistu **galvenie uzdevumi** darbā ar klientiem:

- ✓ sniegt atbalstu un padomu: mājokļa, nodarbinātības, veselības un izglītības jautājumu risināšanā;
- ✓ palīdzēt plānot budžetu un brīvo laiku;
- ✓ sekmēt nodarbinātību un patstāvību orientēties savā sociālajā apkārtnē;
- ✓ veicināt klientu patstāvīgas dzīves prasmju un iemaņu, sociālo attiecību prasmju apgūšanu;
- ✓ nepieciešamības gadījumā sniegt atbalstu pašaprūpē;
- ✓ organizēt sociālo resursu sistēmu piesaisti klientu sociālo problēmu risināšanā, veicinot klientu integrāciju sabiedrībā un darba tirgū;
- ✓ meklēt risinājumus klientu nodarbinātības iespējām un pilnvērtīga brīvā laika pavadīšanai;
- ✓ apkopot informāciju par klientu.
- ✓ Vairākumā gadījumu pārceļšanās uz grupu māju (dzīvokli) palīdz klientam kļūt patstāvīgākam, stimulē vēlmi dzīvot pilnvērtīgi, attīsta spēju uzņemties atbildību par saviem lēmumiem un rīcību.

2025. gadā Rīgas valstspilsētas pašvaldības iedzīvotāji grupu mājās (dzīvokļa) pakalpojumu varēja saņemt **deviņās grupu mājās** (dzīvokļos) personām ar GRT, no kurām astoņas grupu mājas (dzīvokļi) atrodas Rīgā (140 vietas), viena – ārpus Rīgas lauku vidē (2 vietas), 2 vietas ar pašvaldības līdzfinansējumu, samaksa “Vaučers”, jebkurā pašvaldībā Latvijas teritorijā. Salīdzinājumā ar 2024. gadu (142) un 2023. gadu (126) grupu mājās (dzīvokļos) vietu skaits palielinājies par 16 vietām.

Grupu mājas (dzīvokļa) pakalpojumu Rīgas valstspilsētas pašvaldība pērk kopā no **astoņām līgumorganizācijām**, t.sk. no divām sadarbības līgumorganizācijām ar pašvaldības līdzfinansējumu – samaksa “Vaučers”:

- ✓ biedrības “Rīgas pilsētas “Rūpju bērns””;
- ✓ nodibinājuma “Fonds KOPĀ”;
- ✓ SIA “Dzīves oāze”;
- ✓ biedrības “Latvijas Samariešu apvienība”;
- ✓ Camphill nodibinājuma “Rožkalni”;
- ✓ biedrības “Latvijas Kustība par neatkarīgu dzīvi”;
- ✓ biedrības "Cerību spārni" (samaksa “Vaučers”);
- ✓ Ventspils novada Sociālais dienests (samaksa “Vaučers”).

2025. gadā grupu mājas (dzīvokļa) pakalpojumu faktiski saņēma **152 personas** ar GRT, kas ir par 3 personām vairāk nekā 2024. gadā (149), par 17 personām vairāk nekā 2023. gadā (135).

Grupu mājas (dzīvokļa) pakalpojumam izlietotais pašvaldības budžeta finansējums 2025. gadā bija **1 765 827 EUR** (skat. 22. tabulu).

**22. tabula. Grupu mājas (dzīvokļa) pakalpojumu saņēmušo personu skaits un pakalpojumam izlietotais Rīgas valstspilsētas pašvaldības budžeta finansējums**

Grupu mājas (dzīvokļa) nosaukums	Vietu skaits 2025. gadā	Personu skaits, kuras saņēmušas pakalpojumu		
		2023	2024	2025
<b>Rīgas teritorijā:</b>				
<b>Grupu māja (dzīvoklis) personām ar vidēji smagiem GRT, Dzērvju iela 1</b>	<b>27</b>	29	31	<b>30</b>
<b>tai skaitā bērnu aprūpes atbalsta pakalpojums grupu mājā (dzīvoklī) klientiem, kuri saņem pakalpojumu un dzīvo kopā ar bērnu grupu mājā (dzīvoklī)</b>	<b>2</b>	0	0	<b>0</b>
<b>Grupu māja (dzīvoklis) personām ar smagiem GRT, Slimnīcas iela 2</b>	<b>24</b>	24	25	<b>24</b>
<b>Grupu māja (dzīvoklis) “Šūpoles” personām ar vidēji smagiem GRT, Kartupeļu iela 8</b>	<b>13</b>	15	13	<b>15</b>
<b>Grupu māja (dzīvoklis) “Mēness māja” personām smagiem GRT, Putnu iela 6</b>	<b>14</b>	14	14	<b>14</b>
<b>Grupu māja (dzīvoklis) “Cerību dore” personām ar vidēji smagiem un smagiem GRT, Latgales iela 180b</b>	<b>16</b>	17	17	<b>16</b>
<b>Grupu māja (dzīvoklis) personām ar vidēji smagiem GRT, Biešu iela 6</b>	<b>16</b>	19	16	<b>17</b>
<b>tai skaitā bērnu aprūpes atbalsta pakalpojums grupu mājā (dzīvoklī) klientiem, kuri saņem pakalpojumu un dzīvo kopā ar bērnu grupu mājā (dzīvoklī)</b>	<b>1</b>	0	0	<b>0</b>
<b>Grupu māja (dzīvoklis) personām ar vidēji smagiem GRT (psihiskām saslimšanām), Imantas 8. līnija 1, k-3</b>	<b>14</b>	15	14	<b>16</b>
<b>Grupu māja (dzīvoklis) personām ar ļoti smagiem GRT (nervu sistēmas attīstības),</b>	<b>16</b>	0	16	<b>16</b>

<b>Priedaines iela 11 (no 2024. gada 1. novembra)</b>				
<b>Ārpus Rīgas:</b>				
<b>Grupu māja (dzīvoklis) “Rožkalni” personām ar vidēji smagiem GRT, Rencēnu pagasts, Valmieras novads</b>	<b>2</b>	2	2	<b>2</b>
<b>Grupu māja “Cerību māja”, “Kārkli”, Siguldas pagasts, Siguldas novads (ar pašvaldības līdzfinansējumu – samaksa “Vaučers”)</b>		0	1	<b>1</b>
<b>Grupu dzīvoklis, Rūpnīcas iela 6-8, Ugāle, Ugāles pagasts, Ventspils novads (ar pašvaldības līdzfinansējumu – samaksa “Vaučers”)</b>	<b>2</b>	0	0	<b>1</b>
<b>KOPĀ</b>	<b>144</b>	135	149	<b>152</b>
<b>Izlietotie finanšu līdzekļi, EUR</b>	-	978 980	1 135 781	<b>1 765 827</b>
<b>tai skaitā bērnu aprūpes atbalsta pakalpojums grupu mājā (dzīvoklī) klientiem, kuri saņem pakalpojumu un dzīvo kopā ar bērnu grupu mājā (dzīvoklī)</b>	-	0	0	<b>0</b>

Lai veicinātu grupu dzīvokļa klientu motivāciju iesaistīties darba tirgū, kas ir būtisks faktors patstāvīgas dzīves uzsākšanai, RD 2012. gada 4. septembra saistošajos noteikumos Nr.184 “Rīgas pilsētas pašvaldības sniegto sociālo pakalpojumu saņemšanas un samaksas kārtība”, no 2020. gada 4. aprīļa RD 2020. gada 6. marta saistošajos noteikumos Nr.3 „Rīgas valstspilsētas pašvaldības sniegto sociālo pakalpojumu saņemšanas un samaksas kārtība” noteikts, ka grupu dzīvokļa pakalpojuma saņēmējiem, kuri mācās vai strādā, vai apmeklē specializēto darbnīcu personām ar GRT, maksa par mājokli tiek noteikta atbilstoši minēto pakalpojumu izmaksām, bet nepārsniedzot 42,69 EUR mēnesī. Pārējo samaksas par mājokli daļu sedz pašvaldība. Līdz ar to vairāk līdzekļu no algotā darba, tai skaitā arī strādājot nepilnu darba laiku, paliek klienta rīcībā, kas viņus motivē iekļauties darba tirgū. 2025. gadā minēto pašvaldības atbalstu saņēma **64** jeb 42% grupu mājas (dzīvokļa) klienti par kopējo summu **23 740 EUR**.

No kopējā grupu mājas (dzīvokļa) pakalpojuma saņēmēju skaita 2025. gadā 30 personas (19%) strādāja algotu darbu brīvā darba tirgū vai subsidētajā darba vietā, 3 personas (2%) mācījās (apguva arodu vai kvalifikāciju), 37 personas (26%) apmeklēja specializētās darbnīcas, 54 personas (37%) apmeklēja DAC.

Ja grupu mājas (dzīvokļa) pakalpojuma saņēmējs dzīvo grupu mājā (dzīvoklī) kopā ar bērnu, no 2016. gada 1. septembra tiek segtas papildu izmaksas, kas nepieciešamas bērna aprūpes atbalsta nodrošināšanai grupu mājā (dzīvoklī), lai bērnu vecāki ar GRT (kuriem nav pietiekamu prasmju un iemaņu bērnu audzināšanā un aprūpē) apgūtu, attīstītu un uzlabotu bērna aprūpes un bērna audzināšanas prasmes, pilnveidotu saskarsmes prasmes ģimenē, kā arī bērnu vecākiem veidotos izpratne par bērna vispārējo attīstību, vecumposma īpatnībām un vajadzībām, par bērna vecumam un drošībai atbilstošu vidi, bīstamām situācijām un konsekvenci prasībās, pozitīvas disciplinēšanas metodēm un noteikumiem ģimenē, kas ir būtisks faktors patstāvīgas dzīves uzsākšanai.

2025. gadā pašvaldības atbalstu bērna aprūpes nodrošināšanai nav saņēmusi neviena persona, jo pakalpojuma saņēmēji grupu mājā (dzīvoklī) nedzīvo kopā ar bērnu. 2019. gadā atbalsta pakalpojumu saņēma divas ģimenes (divi bērni), izlietots finansējums – 1055 EUR.

Sociālās rehabilitācijas rezultātā patstāvīgu dzīvi ārpus grupu mājas (dzīvokļa) 2025. gadā uzsāka **5** grupu mājas (dzīvokļa) saņēmēji jeb **3%** no visiem klientiem. Tomēr, neskatoties uz grupu mājas (dzīvokļa) pakalpojuma ietvaros sniegtajiem sociālās rehabilitācijas pakalpojumiem, kā rezultātā personai, apgūstot nepieciešamās sociālās prasmes, jāuzsāk patstāvīga dzīve ārpus grupu mājas (dzīvokļa) (iespējams piesaistīt ģimenes asistenta atbalstu), daļa klientu patstāvīgi ārpus grupu mājas (dzīvokļa) nebūs spējīgi dzīvot nekad, jo grupu mājas (dzīvokļa) pakalpojumu saņem personas ar dažādu smaguma pakāpi GRT.

Regulāri ir pieprasījums pēc grupu mājas (dzīvokļa) pakalpojuma – 2025. gada 31. decembrī rindā bija **139 personas**, tai skaitā **109 personas ar smagiem GRT** (daļēji kompleksi/multipli traucējumiem, jo daļai klientu ir arī smagi kustību un citi FT). Salīdzinājumā ar 2024. gada 31. decembri (rindā bija 83 persona), 2025. gada 31. decembrī rindā pēc grupu mājas (dzīvokļa) pakalpojuma personām ar smagiem GRT gaidošo personu skaits palielinājies par 26 personu jeb 31%, bet salīdzinājumā ar 2023. gada 31. decembri (rindā bija 82 persona) rindā gaidošo personu skaits palielinājies par 27 personām jeb 33%.

Ņemot vērā pieprasījumu, Rīgas valstspilsētas pašvaldībai jāattīsta un jānodrošina personu ar GRT vajadzībām atbilstoši sabiedrībā balstītie pakalpojumi (grupu mājas (dzīvokļa) pakalpojums, tai skaitā personām ar smagiem un ļoti smagiem GRT, autiska spektra, individuālās sociālās rehabilitācijas programmas īstenošanas pakalpojums pilngadīgām personām (individuālā rehabilitācijas programma)), specializētās darbnīcas pakalpojums, DAC pakalpojums, aprūpes mājās pakalpojums, īslaicīgās sociālās aprūpes un sociālās rehabilitācijas pakalpojums “atelpas brīdis” pilngadīgām personām ar GRT, atbalsta grupas, speciālistu konsultācijas un individuāls atbalsts).

### **Īslaicīgās sociālās aprūpes un sociālās rehabilitācijas institūcijā vai dzīvesvietā pakalpojums pilngadīgām personām ar garīga rakstura traucējumiem jeb pakalpojums „atelpas brīdis”**

Īslaicīga sociālā aprūpe un sociālā rehabilitācija institūcijā vai dzīvesvietā pilngadīgām personām ar garīga rakstura traucējumiem nodrošina diennakts sociālās aprūpes un sociālās rehabilitācijas pakalpojumu kompleksu (sociālā aprūpe, uzraudzība, ēdināšana, fiziskās aktivitātes, pašaprūpes un sociālo prasmju uzturēšana un attīstīšana, saturīga brīvā laika pavadīšana, speciālistu konsultācijas).

Pakalpojums personai tiek nodrošināts līdz 30 dienām gadā (nesniedz personām, kuras saņem grupu mājas (dzīvokļa) vai pilngadīgo aprūpes institūcijas pakalpojumu).

Īslaicīgās sociālās aprūpes un sociālās rehabilitācijas institūcijā pakalpojumu Rīgas valstspilsētas pašvaldība pērk no divām līgumorganizācijām, t.sk. no vienas sadarbības līgumorganizācijas ar pašvaldības līdzfinansējumu – samaksa “Vaučers”:

- ✓ biedrības “Rīgas pilsētas “Rūpju bērns””;
- ✓ biedrības "Cerību spārni" (samaksa “Vaučers”).

2025. gadā īslaicīgās sociālās aprūpes un sociālās rehabilitācijas institūcijā pakalpojumu kopā saņēma 17 personas ar GRT, t.sk. 1 persona ar pašvaldības līdzfinansējumu – samaksa “Vaučers”), 1 Ukrainas civiliedzīvotājs, kas ir par 4 personām jeb 19% mazāk nekā 2024. gadā (21), par 1 personu jeb 6% vairāk nekā 2023. gadā (16).

Īslaicīgās sociālās aprūpes un sociālās rehabilitācijas institūcijā pakalpojumam izlietotais pašvaldības budžeta finansējums 2025. gadā bija **49 666 EUR** (skat. 23. tabulu).

**23. tabula. Pakalpojumu saņēmšo pilngadīgo personu skaits, un pakalpojumam izlietotais Rīgas valstspilsētas pašvaldības budžeta finansējums**

Pakalpojuma sniedzējs	Vietu skaits 2025. gadā	Pakalpojumu saņēmšo personu skaits		
		2023	2024	2025
<b>Biedrība “Rīgas pilsētas “Rūpju bērns””, Latgales iela 180b, Rīga, t.sk.:</b>	<b>2</b>	14	19	<b>16</b>
Ukrainas civiliedzīvotājs			1	1
<b>Biedrība "Cerību spārni", grupu māja “Mālpils”, Pils iela 12, Mālpils pagasts, Siguldas novads (Pašvaldības līdzfinansējums – samaksa “Vaučers”</b>	-	2	2	1
<b>Pakalpojuma saņēmēju skaits</b>	2	16	21	17
<b>Izlietotie finanšu līdzekļi, EUR</b>	-	10 790	36 479	<b>49 666</b>

**Individuālās sociālās rehabilitācijas programmas īstenošanas pakalpojums**

Pakalpojums ietver personas individuālajām vajadzībām pielāgotu risinājumu/pasākumu kopumu, kas vērsti uz personas funkcionēšanas spēju saglabāšanu vai uzlabošanu, iekļaušanos sabiedrībā, kā arī personas izglītošanu un ģimenes locekļu atbalstīšanu, ja ar esošajiem sociālajiem pakalpojumiem nevar sniegt pilngadīgai personai nepieciešamo atbalstu, tas ir, šo pakalpojumu saturs un apjoms neatbilst personas individuālajām vajadzībām.

Minēto pakalpojumu 2025. gadā sniedza **astonas** līgumorganizācijas.

2025. gadā pakalpojumu saņēma **25** pilngadīgas personas (bez bērniem), tas ir 24 personas ar GRT, t.sk. 5 personas ar ļoti smagiem GRT un multipliem traucējumiem, kuri uzsāka patstāvīgu dzīvi sabiedrībā pēc VSAC bērniem (4) un pilngadīgām personām (1) saņemšanas, 1 vardarbībā cietusi persona. Pakalpojumu 2025. gadā saņēma par 4 pilngadīgām personām mazāk nekā 2024. gadā, kad individuālās sociālās rehabilitācijas programmas saņēma 29 pilngadīgas personas (bez bērniem), tai skaitā no 2018. gada 20. decembra 9 grupu dzīvokļa klienti ar programmas palīdzību uzsāka patstāvīgu dzīvi.

2025. gadā vidēji **7** pakalpojuma saņēmēji no saviem ienākumiem daļēji sedz komunālo maksājumu un elektrības patēriņa izdevumus.

Kopā pakalpojuma finansēšanai no Rīgas valstspilsētas pašvaldības budžeta 2025. gadā izlietoti **603 007 EUR**.

**Citi sociālie pakalpojumi pilngadīgām personām ar invaliditāti**

Personas ar invaliditāti ir viena no sociāli mazaizsargātākajām iedzīvotāju grupām, kuru piedalīšanās dažādos sabiedrības procesos ne vienmēr ir iespējama. Būtiski ir censties novērst šķēršļus, kas rodas personām ar invaliditāti, rast viņām iespēju būt neatkarīgām un mazināt nepieciešamību pēc palīdzības pašaprūpē. Rīgas valstspilsētas pašvaldība cenšas apzināt un izprast cilvēku ar invaliditāti vajadzības un problēmas. Iespēju robežās tās tiek risinātas, attīstot personām ar invaliditāti nepieciešamos pakalpojumus, piemēram, nodrošinot aprūpes pakalpojumus mājās, pašvaldības finansētus transporta pakalpojumus, ierīkojot speciāli pielāgotus dzīvokļus sociālajās dzīvojamās mājās, kā arī risinot vides pieejamības jautājumus personas dzīvesvietā.

## Samaksa transporta pakalpojumiem personām, kurām ir apgrūtināta pārvietošanās

Sociālās integrēšanās iespēju veicināšanai Rīgas valstspilsētas pašvaldība personām ar invaliditāti, kurām ir apgrūtināta pārvietošanās un kuras nevar pārvietoties ar sabiedrisko transportu, **papildu valsts pabalstam** transporta izdevumu kompensēšanai piešķir finanšu līdzekļus transporta pakalpojumu samaksai (turpmāk – transporta pakalpojumu samaksa). Transporta pakalpojumu samaksu 2025. gadā kopā saņēma **10 345 personas**, t.sk. 122 Ukrainas civiliedzīvotāji. Šim mērķim 2025. gadā no Rīgas valstspilsētas pašvaldības budžeta izlietots **2 773 135 EUR**, kas ir par **133 747 EUR** jeb **5%** lielāks finansējums nekā 2024. gadā (2 639 388 EUR).

Ņemot vērā personu ar invaliditāti vajadzības, tiek nodrošināta iespēja saņemt atbalstu dažādu transporta pakalpojumu izmantošanai:

- ✓ specializētais autotransports (mikroautobuss), vieglais taksometrs vai finanšu līdzekļi degvielas iegādei personiskajam autotransportam – **284,57 EUR** gadā;
- ✓ transporta pakalpojums hroniskas nieru mazspējas slimniekiem, kuriem nepieciešama hemodialīze – **71,14 EUR** mēnesī;
- ✓ papildu transporta pakalpojumu samaksa sociāli aktīvām personām, kuras mācās vai strādā vai **piedalās** NVA ESF projektā vai ir nevalstiskās organizācijas valdes loceklis – **30 EUR** mēnesī;
- ✓ papildu transporta pakalpojumu samaksa personām, kuras apmeklē institūcijas sociālās aprūpes, sociālās, profesionālās, medicīniskās rehabilitācijas institūcijas pakalpojumu saņemšanai – līdz **71,14 EUR** gadā.

Transporta pakalpojuma samaksas saņēmēju skaita palielinājumu var skaidrot ar pilngadīgu personu ar invaliditāti skaita Rīgā palielināšanos - 2025. gada decembrī – 57 316 personas, kas ir par **478** personām jeb **1%** vairāk, salīdzinot ar statistiku 2024. gada decembrī (56 838).

### 24. tabula. Transporta pakalpojumu samaksu saņēmušo personu skaits un šim mērķim izlietotais Rīgas valstspilsētas pašvaldības budžeta finansējums

Gads	Transporta pakalpojumu samaksu saņēmušo personu skaits	Finansējums, EUR
<b>2023</b>	9 440	2 348 274
<b>2024</b>	9 935	2 639 338
<b>2025</b>	<b>10 345</b>	<b>2 773 135</b>

Personu ar invaliditāti sociālās integrācijas veicināšanai tiek piešķirta papildu transporta pakalpojumu samaksa mācību iestādes vai darbavietas apmeklēšanai vai, ja persona piedalās NVA Eiropas Sociālā fonda projekta “Subsidētās darbavietas bezdarbniekiem” pasākumā “Darbam nepieciešamo iemaņu attīstība” (turpmāk – ESF projekts) – 30 EUR mēnesī, kā arī papildu samaksa (līdz 71,14 EUR gadā) institūciju apmeklēšanai, lai saņemtu sociālās aprūpes, sociālās, profesionālās un/vai medicīniskās rehabilitācijas pakalpojumus.

**Papildu samaksu** kopā saņēma **1 190 personas**. Papildus samaksas izmantojums salīdzinoši ar 2024. gadu (1 102) palielinājās par **88 personām** jeb **8%** un par 35 313 EUR jeb 11%. Sociāli aktīvo klientu īpatsvaram ir tendence pieaugt. No visiem **papildu samaksas** saņēmējiem 2025. gadā (1 190) samaksu darbavietas apmeklēšanai izmantoja **304** persona, kas ir par 8 personām jeb 3% vairāk nekā 2024. gadā (296). Izglītības iestādes vai kvalifikācijas iegūšanas vai paaugstināšanas kursu apmeklēšanai transporta samaksu izmantoja **756 personas**, kas ir par 98 personām jeb **15% vairāk** nekā 2024. gadā (658). Institūciju, sociālās aprūpes, sociālās, profesionālās, medicīniskās rehabilitācijas pakalpojumu saņemšanai izmantoja **485 personas**, kas ir par **8 personām** jeb **2% vairāk** nekā 2024. gadā (477). (skat. 25. tabulu).

08.12.2023. stājās spēkā 24.01.2018.RD saistošo noteikumu Nr.23 “Par transporta pakalpojumu samaksas kārtību personām ar funkcionāliem traucējumiem, kuras nevar pārvietoties ar sabiedrisko transportu” grozījumi, kas paredz papildus samaksas apmēra palielinājumu no 21,34 EUR līdz 30 EUR mēnesī, kā arī paplašināt papildu samaksas saņēmēju mērķa grupu. Personas ar invaliditāti, kuras iesaistījušās Nodarbinātības valsts aģentūra Eiropas struktūrfondu projekta “Subsidētās darbavietas bezdarbniekiem” aktivitātē “Darbam nepieciešamo iemaņu attīstība” var saņemt papildu samaksu par transporta pakalpojumu.

## 25. tabula. Papildu samaksu transporta pakalpojumiem saņēmušo personu skaits

Gads	Mācību iestāžu apmeklēšanai – 30 EUR mēnesī	Darba vietas apmeklēšanai – 30 EUR mēnesī	Citu institūciju apmeklēšanai – līdz 71,14 EUR gadā	Kopā
<b>2023</b>	537	281	396	961
<b>2024</b>	658	296	477	1 102
<b>2025</b>	<b>756</b>	<b>304</b>	<b>485</b>	<b>1 190</b>

2025. gadā no visiem transporta pakalpojumu samaksas saņēmējiem (10 345) 4 902 personas jeb 47% izmantoja speciālā autotransporta pakalpojumus, 3 666 personas jeb 35% – taksometra pakalpojumus, bet 2 523 personas jeb 24% apmaksu izmantoja degvielas iegādei personīgajam autotransportam (skat. 26. tabulu).

## 26. tabula. Transporta pakalpojumu apmaksu saņēmušo personu skaita sadalījums atbilstoši transporta pakalpojumu veidiem\*

Gads	Speciālā autotransporta (mikroautobusa) pakalpojums	Taksometra pakalpojums	Degvielas iegāde personīgajam autotransportam	Transporta pakalpojums hroniskas nieru mazspējas slimniekiem, kuri saņem hemodialīzi**	Vienreizējie braucieni**
<b>2023</b>	4 671	3 522	1 977	14***	1 877
<b>2024</b>	4 702	3 669	2 216	15***	1 847
<b>2025</b>	<b>4 902</b>	<b>3 666</b>	<b>2 523</b>	<b>15***</b>	<b>1 996</b>

\* viena persona var izmantot vairākus transporta pakalpojuma veidus.

\*\* pakalpojumu saņēmēji izmanto tabulas pirmajās trijās ailēs minētos transporta pakalpojumu veidus.

\*\*\* hemodialīzes saņēmēju, kuriem finansējums tiek pārskaitīts uz kontu, skaits ir iekļauts pirmajās trijās ailēs atbilstoši izmantotā pakalpojuma veidam, bet nav iekļauts ailē, kurā norādīti hemodialīzes saņēmēji (2025. gadā hemodialīzes apmeklēšanai transporta pakalpojums piešķirts 15 personām par kopējo summu 8 679 EUR, 2024. gadā 15 personām par kopējo summu 8 537 EUR, bet 2023. gadā 14 personām par kopējo summu 6 972 EUR).

2025. gadā no visiem transporta pakalpojumu samaksas saņēmējiem (10 345) **191** jeb 2% ikdienā izmantoja ratiņkrēslu.

Pārējie transporta pakalpojumu samaksas saņēmēji izmanto citus tehniskos palīgīdzekļus vai arī neizmanto tehniskos palīgīdzekļus, bet kustību traucējumi ir tik izteikti, ka personai izsniegts VDEĀVK atzinums par medicīnisko indikāciju noteikšanu speciāli pielāgota vieglā

automobiļa iegādei un valsts sociālā pabalsta transporta izdevumu kompensēšanai invalīdiem, kuriem ir aprūtināta pārvietošanās, saņemšanai (uz kura pamata tiek piešķirta samaksa transporta pakalpojumiem Rīgā).

## Pabalsts mājokļa pielāgošanai

Pabalstu var saņemt personas, kuras pārvietošanas ratiņkrēslā un personas ar redzes invaliditāti.

2025. gadā no Rīgas valstspilsētas pašvaldības budžeta atbilstoši pieprasījumam pabalsts mājokļa pielāgošanai piešķirts **55** personām par kopējo summu **211 887 EUR**, kas ir par 26 personām mazāk nekā 2024. gadā (81) (skat. 27. tabulu).

Kopš 2020. gada iespēja saņemt pabalstu mājokļa pielāgošanai ir arī personām ar redzes invaliditāti, taču tikai 2023. gada nogalē ir sākusies aktivitāte šīs mērķa grupas vajadzību apmierināšanai, kas strauji palielinājās 2024. gadā - saņemti 144 iesniegumi no personām ar redzes invaliditāti mājokļa pielāgošanas pabalstam. Galvenās mērķa grupas vajadzības ir dažādu elektronisko un sadzīves palīgierīču iegādes vajadzība ar taktilām un runas funkcijām, ko līdz šim Latvijas Neredzīgo biedrība nodrošināja no valsts budžeta finansētajiem tehniskajiem palīgīdzekļiem (tiflotehnika), taču ar to nav pietiekoši, lai pilnā mērā sniegtu atbalstu personām ar redzes invaliditāti.

Pabalsts mājokļa pielāgošanai nodrošināts saskaņā ar RD 2023. gada 5. aprīļa noteikumiem Nr. RD-23-193-sn "Par Rīgas valstspilsētas pašvaldības pabalstu mājokļa pielāgošanai personām, kuras pārvietošanas ratiņkrēslā, un personām ar redzes invaliditāti". Pabalsta apmērs ir līdz 6 000 EUR personai, kura pārvietošanas ratiņkrēslā, un līdz 2 250 EUR personai ar redzes invaliditāti. 2025. gadā vidēji viena mājokļa pielāgošanai izlietotais finansējums 3 853 EUR, kas ir par 68 EUR vairāk nekā 2024. gadā (3 785 EUR), kas skaidrojams ar to, ka 2025. gadā (30) par 6 personām samazinājās pabalsta mājokļa pielāgošanai saņēmēju skaits ar redzes invaliditāti, kad mērķa grupas vajadzības bija tikai dažādu elektronisko un sadzīves palīgierīču iegāde, kam ir mazākas izmaksas nekā atbalsta pasākumi personām ar invaliditāti, kuras pārvietošanas ratiņkrēslā, mājokļu vides pieejamības nodrošināšanai.

Personai ir arī iespēja saņemt atbalstu mājokļa pielāgošanai daudz lielākā apmērā atbilstoši vajadzībai un iespējām, ko nodrošina MK 2023. gada 8. septembra noteikumu Nr. 512 „Eiropas Savienības Atveseļošanas un noturības mehānisma plāna 3.1. reformu un investīciju virziena Reģionālā politika” 3.1.2.1.i. investīcijas “Publisko pakalpojumu un nodarbinātības pieejamības veicināšanas pasākumi cilvēkiem ar funkcionāliem traucējumiem” otrās kārtas “Atbalsta pasākumi cilvēkiem ar invaliditāti mājokļu vides pieejamības nodrošināšanai” īstenošanas noteikumi”.

### 27. tabula. Pabalsta mājokļa pielāgošanai saņēmušo personu skaits un šim mērķim izlietotais Rīgas valstspilsētas pašvaldības budžeta finansējums

Gads	Personu skaits, kurām pielāgoti mājokļi	Izlietotie līdzekļi, EUR
<b>2023</b>	18	77 836
<b>2024</b>	81	306 545
<b>2025</b>	<b>55</b>	<b>211 887</b>

## Valsts finansētais invalīdu asistenta pakalpojums personām ar invaliditāti

Kārtību, kādā tiek sniegts asistenta pakalpojums, ar 01.07.2021. nosaka Ministru kabineta 18.05.2021. noteikumi Nr.316 "Noteikumi par asistenta, pavadoņa un aprūpes pakalpojumu personām ar invaliditāti" (turpmāk – MK noteikumi Nr.316). Asistenta pakalpojums paredzēts,

lai atvieglotu cilvēku ar invaliditāti pārvietošanos ārpus mājokļa un nokļūšanu vietā, kur cilvēks strādā, mācās, saņem pakalpojumu vai veic sabiedriskās aktivitātes. Pakalpojumu var saņemt:

- ✓ **pilngadīgas personas** ar I vai II invaliditātes grupu, pamatojoties uz VDEĀVK atzinumu par asistenta pakalpojuma nepieciešamību (personas ar I grupas invaliditāti ar redzes traucējumiem, kā arī ar I un II grupas invaliditāti ar kustību vai garīga rakstura traucējumiem);
- ✓ **bērni** no 5 līdz 18 gadu vecumam ar invaliditāti, pamatojoties uz VDEĀVK atzinumu par īpašas kopšanas nepieciešamību.

Stājoties spēkā MK noteikumiem Nr.316, salīdzinoši ar iepriekšējo paredzēta vienkāršota atskaitīšanās kārtība par pakalpojuma sniegšanu, kā arī pakalpojuma saņēmējam tiek piešķirts konstants stundu apjoms mēnesī, ko klients tiesīgs izmantot pēc saviem ieskatiem. Ieviesta vienota anketa pakalpojuma nepieciešamības izvērtēšanai un apjoma noteikšanai pilngadīgām personām. Tāpat izmaiņas paredz, ka bērni no 5 – 18 gadiem, kuriem piešķirts īpašas kopšanas pabalsts, valsts asistenta pakalpojumu var saņemt 80 stundas mēnesī vai 100 stundas mēnesī, ja persona ne retāk kā reizi nedēļā saņem ģimenes (vispārējās prakses) ārsta vai ārstējošā ārsta nozīmētas medicīniskās procedūras vai rehabilitācijas pakalpojumus. Tiem bērniem ar invaliditāti, kuriem ir nepieciešama palīdzība, lai pārvietotos ārpus mājokļa, bet kuriem nav nepieciešama īpašā kopšana un kuri nekvalificējas asistenta pakalpojumam, paredzēts valsts finansēts pavadoņa pakalpojums.

2025. gadā asistenta pakalpojums sniegts **5 245** personām ar invaliditāti, kas ir par 418 personām vairāk nekā 2024. gadā (4 827). Izlietotais finansējums 2025. gadā bija **19 748 205 EUR**, kas ir par 2 864 656 EUR jeb 17% vairāk nekā 2024. gadā (16 883 549 EUR), kas saistīts ar pakalpojuma piešķiršanas kritēriju izmaiņām valstī 2021. gadā vidū. Lai vienkāršotu atskaitīšanās procesu asistenta pakalpojuma sniedzējiem un pakalpojuma administrēšanu, no 2014. gada novembra ir ieviesta elektroniskā asistentu atskaišu nodošanas sistēma, izmantojot RD UDV portālu. Sistēma darbojas veiksmīgi un 2025. gadā beigās to izmantoja **1 320** asistenti, tas ir par 149 vairāk nekā 2024. gada beigās (1 171).

## 28. tabula. Valsts finansētā invalīdu asistenta pakalpojumu saņēmēju skaits un pakalpojumam izlietotais finansējums

Gads	Asistenta pakalpojuma saņēmēju skaits kopā	tai skaitā bērni ar invaliditāti	tai skaitā personas ar I grupas invaliditāti	tai skaitā personas ar II grupas invaliditāti	Izlietotais finansējums kopā, EUR
<b>2023</b>	4 355	704	1 497	2 154	13 793 702
<b>2024</b>	4 827	801	1 624	2 402	16 883 549
<b>2025</b>	<b>5 245</b>	<b>910</b>	<b>1 757</b>	<b>2 578</b>	<b>19 748 205</b>

## Vides pieejamība

Salīdzinājuma ar situāciju pirms 5 gadiem, šodien Pašvaldībā vides pieejamības jautājumu risināšanā ir iesaistīti vairāki vadošie departamenti, katram savs uzdevums, atbildība, bet mērķis kopējs – uzlabot vides pieejamību Rīgā, lai cilvēki ar funkcionāliem ierobežojumiem varētu droši un bez atbalsta pārvietoties pilsētvidē savās ikdienas gaitās, kā arī izmantot publiski pieejamās brīvā laika pavadīšanas iespējas.

## Riteņkrēslu pacēlāju piešķiršana lietošanā

Mājokļa ārējās vides pielāgošanai Rīgas iedzīvotājiem, kuri pārvietojas riteņkrēslus, jau vairāk kā 20 gadus Rīgas valstspilsētas pašvaldība nodrošina finansējumu riteņkrēslu pacēlāju iegādei un izbūvei, kā arī to regulārai apkopei un remontam.

Kā 2025. gadā aktualitātes saistībā ar šo pakalpojumu atzīmējam:

- ✓ pakalpojuma "Riteņkrēsla pacēlāju piešķiršana Rīgas iedzīvotājiem" administrēšanas nodošana Rīgas Sociālajam dienestam;
- ✓ jaunu saistošo noteikumu sagatavošana "Par riteņkrēsla pacēlāja piešķiršanu lietošanā un atbalstu mājokļa vides pielāgošanas pasākumu nodrošināšanai" (turpmāk – Saistošie noteikumi).

Lai nodrošinātu efektīvāku 2025. gadā spēkā esošo RD 2023. gada 5. aprīļa saistošo noteikumu Nr. RD-23-194-sn "Par riteņkrēsla pacēlāja piešķiršanu lietošanā" izpildi un uzlabotu ar mobilo vai stacionāro riteņkrēsla pacēlāju un krēsla pacēlāju (turpmāk visi kopā – pacēlājs) lietošanu saistīto procesu pārvaldību un pakalpojuma sniegšanas pārraudzību, ar Rīgas valstspilsētas pašvaldības Labklājības departamenta 18.03.2025. rīkojumu Nr. DL-25-43-rs "Par riteņkrēsla pacēlāju piešķiršanas pakalpojuma nodošanu Rīgas Sociālajam dienestam" tika uzdots no 2025. gada 1. jūlija Rīgas valstspilsētas pašvaldības Labklājības departamenta administrēto pakalpojumu "Riteņkrēsla pacēlāju piešķiršana Rīgas iedzīvotājiem" nodot administrēšanai Rīgas Sociālajam dienestam. Tika organizēta pārjaunojuma līgumu slēgšana ar pakalpojumu sniedzējiem un pacēlāju lietotājiem. Veikta mantas un dokumentu nodošana.

2025. gada laikā tika izstrādāti un 2025. gada 12. novembrī pieņemti jauni saistošie noteikumi RD-25-15-sn, "Par riteņkrēsla pacēlāja piešķiršanu lietošanā un atbalstu mājokļa vides pielāgošanas pasākumu nodrošināšanai" (turpmāk – Saistošie noteikumi), kas stājas spēkā 2026. gada 1. janvārī.

Saistošie noteikumi nemaina iepriekšējo 2023. gada 5. aprīļa noteikumus Nr. RD-23-194-sn noteikto personu loku, kam pašvaldības atbalstu var piešķirt ārpus kārtas, t. i., bērniem, personām, kuras iegūst izglītību, strādā vai veic brīvprātīgo darbu, personām, kuras regulāri apmeklē ārstniecības iestādi dzīvības uzturēšanai, personām, kuru dzīvesvietā ir stacionārais pacēlājs, kas ir bijis piešķirts lietošanā citai personai.

Atšķirībā no saistošajos noteikumos Nr. RD-23-194-sn minētā, jaunajos Saistošajos noteikumos noteikts, ka pašvaldības atbalsts vides pielāgošanas pasākumu nodrošināšanai ārpus dzīvojamām telpām var tikt piešķirts pašvaldības pabalsta veidā un persona, kurai piešķirts pabalsts, pati nodrošina vides pielāgošanas pasākumus; šādā gadījumā īpašuma tiesības uz jau radītajām vērtībām ir personai. Ja persona pašvaldības atbalstu vēlas saņemt pašvaldības pabalsta veidā, tad personai atbalstu var piešķirt ārpus kārtas. Noteikumi noteic, ka pašvaldības pabalsts personai tiek izmaksāts pēc riteņkrēsla pacēlāja ierīkošanas darbu pabeigšanas uz RSD lēmuma pamata, ja persona iesniegusi dokumentus, kas apliecina darbu pabeigšanu. Paredzēta personas iespēja izvēlēties, kādu pašvaldības atbalsta veidu persona vēlas saņemt – pašvaldības finansējumu pacēlāja iegādei un ierīkošanai vai pašvaldības pabalstu pacēlāja iegādei un ierīkošanai.

Uz 2025. gada 31. decembri personu skaits rindā bija 80 personas. 2025. gadā tika saņemti 36 jauni personu iesniegumi par nepieciešamību lietošanā saņemt riteņkrēsla pacēlāju. 2025. gadā no rindas izstājās 44 personas, no kurām 26 personas lietošanā saņēma riteņkrēsla pacēlāju, 18 personām mainījās dzīves apstākļi (dzīvesvietas maiņa, veselības stāvokļa izmaiņas, u.c. apstākļi).

**Riteņkrēslu pacēlāju iegādei, izbūvei, apkopei un remontam** no Rīgas pilsētas pašvaldības 2025. gada budžeta **izlietoti 108 062 EUR** (2024. gadā – 111 135 EUR; 2023 –

161 694 EUR; 2022 – 58 220 EUR; 2021 – 149 696 EUR), no tiem 68 901 EUR izlietoti 7 jaunu stacionāro ritenkrēslu pacēlāju izbūvei, 39 161 EUR ritenkrēslu pacēlāju uzturēšanai.

#### 9. attēls. Pašvaldības finansējuma sadalījums ritenkrēslu pacēlāju PARKA atjaunošanai un uzturēšanai 2025. gadā.

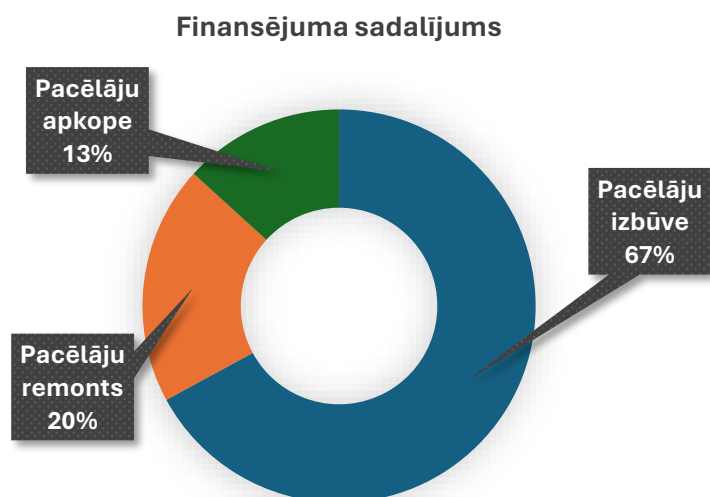

#### Sociālās aprūpes pakalpojumi dzīvesvietā

*Sociālās aprūpes pakalpojumus dzīvesvietā saņem personas, kuras dzīvo vienas, vai gadījumā, ja ar šo personu kopā dzīvojošie ģimenes locekļi vecuma, veselības stāvokļa vai nodarbinātības dēļ nevar nodrošināt tai nepieciešamo aprūpi.*

Rīgas valstspilsētas pašvaldība sniedz šādus sociālās aprūpes pakalpojumus dzīvesvietā:

- ✓ aprūpe mājās (pakalpojuma veidā, t.sk. individualizēta aprūpes pakalpojuma veidā, vai materiālā atbalsta veidā);
- ✓ silto pusdienu piegāde mājās;
- ✓ “drošības pogas” pakalpojums;
- ✓ pavadoņa – asistenta pakalpojums;
- ✓ aprūpētās dzīvesvietas pakalpojums;
- ✓ videovizītes pakalpojums.

2025. gadā sociālās aprūpes pakalpojumus dzīvesvietā nodrošināja **16 līgumorganizācijas**, ar kurām noslēgti **14** pakalpojumu nodrošināšanas līgumi, tai skaitā: aprūpe mājās – **11** līgumorganizācijas, aprūpētā dzīvesvieta – **3** līgumorganizācijas, videovizīte – **viena** līgumorganizācijas, „drošības poga” – **4** līgumorganizācijas, silto pusdienu piegāde mājās – **divas** līgumorganizācijas, pavadoņi – asistenti – **viena** līgumorganizācija.

2025. gadā sociālās aprūpes pakalpojumus dzīvesvietā kopumā saņēmušas **12 661** personas, t.sk., **1 386** bērni ar invaliditāti. Aprūpes mājās (pakalpojuma sniedzēja pakalpojuma veidā, materiāla atbalsta veidā un individualizētas aprūpes veidā), aprūpētās dzīvesvietas, silto pusdienu piegādes mājās, „drošības pogas” pakalpojuma, videovizītes pakalpojuma un pavadoņa – asistenta pakalpojuma nodrošināšanai 2025. gadā kopā izlietoti **47 716 759 EUR** (skat. 29. tabulu).

Sociālās aprūpes pakalpojumu dzīvesvietā saņēmēju skaits 2025. gadā (12 661) salīdzinājumā ar 2024. gadu (12 199) ir **par 462 personām jeb 4% lielāks**, bet izlietotais

finansējums 2025. gadā (**47 716 759 EUR**) ir **par 4 987 988 EUR jeb 12% lielāks** nekā 2024. gadā (42 728 771 EUR).

2025. gadā aprūpi mājās pakalpojuma veidā (gan pilngadīgām personām, gan bērniem), t.sk. individualizētās aprūpes pakalpojuma veidā, saņēma **9 386** personas (t.sk. 8 022 pilngadīgais un 1 364 bērni), **kas ir par 1 096 personām (660 pilngadīgas personas, 436 bērns) jeb 13 % personām vairāk** nekā 2024. gadā. Izlietotais finansējums pakalpojumam 2025. gadā – **44 201 631 EUR** (36 556 527 EUR pilngadīgajiem, 7 645 104 EUR bērniem), **kas ir par 5 155 375 EUR jeb 13% vairāk nekā 2024. gadā.**

Kopējais aprūpes stundu skaits (pilngadīgās personas un bērni) 2025. gadā pret 2024. gadu **palielinājās par 11 %** - no 4 465 586 aprūpes stundām līdz 4 947 475 aprūpes stundām (salīdzinoši 2024. gadā pret 2023. gadu palielinājums bija 13 %).

Finansējuma palielinājumu ietekmēja ne tikai pieprasījums pēc pakalpojuma, bet arī aprūpes mājās pakalpojuma cenas izmaiņas – palielinājums par vienu aprūpes stundu no 2022. gada februāra bija no 6,12 uz 6,29 EUR, no 2023. gada februāra – uz 7,86 EUR, no 2024. gada 1. aprīļa – uz 8,20 EUR par vienu aprūpes stundu.

No pilngadīgo aprūpes mājās pakalpojuma saņēmējiem (pakalpojuma veidā) palielinājās personu skaits ar ļoti zemām pašaprūpes spējām, t.i., kurām nepieciešams aprūpes apjoms vairāk par 12 stundām nedēļā - **par 393 personām jeb 8%** (no 4 838 personām 2024. gadā līdz 5 231 personām 2025. gadā), kas liecina par to, ka klienti kļūst vairāk aprūpējami un uzraugāmi, t.sk. pieaug personu ar demenci skaits. Izlietotais finansējums šo personu aprūpei (29 155 379 EUR) 2025. gadā **palielinājās par 2 745 898 EUR jeb 10%.**

Bērnu skaits, kuri saņēma pakalpojuma sniedzēja sniegtu aprūpi mājās, t.sk. individualizēto aprūpes pakalpojumu, 2025. gadā (1 364) **palielinājies par 436 bērniem jeb 47%** (salīdzinoši 2024. gadā pret 2023. gadu par 189 bērniem jeb 26 %). Izlietotais finansējums aprūpes mājās pakalpojumam bērniem, t.sk. individualizētajai aprūpei, 2025. gadā (7 645 104 EUR) **palielinājies par 1 919 270 EUR jeb 34%.**

Aprūpes mājās pakalpojuma materiālā atbalsta veidā saņēmēju skaits 2025. gadā (3 778) salīdzinoši ar 2024. gadu (4 131) **samazinājās par 353 jeb 9 % personām**, t.sk. pilngadīgo personu saņēmēju skaits samazinājās par 350 jeb 9% personām, bet bērnu ar funkcionāliem traucējumiem skaits samazinājās par 3 personām jeb 12 %. Izlietotais finansējums materiālajam atbalstam 2025. gadā – 1 788 309 EUR (1 777 770 EUR pilngadīgajiem, 10 539 EUR bērniem), kas ir **par 164 668 EUR jeb 8% mazāk nekā 2024. gadā.** Kā iemeslu samazinājumam var minēt to, ka klienti biežāk izvēlas saņemt aprūpi, kuru sniedz profesionāls pakalpojuma sniedzējs, jo materiālā atbalsta apmērs ir neliels, vai arī nav atbalsta personu, kas varētu sniegt aprūpi. Tāpat palielinās arī to klientu skaits, kas izvēlas mainīt aprūpes veidu uz pakalpojuma sniedzēja nodrošinātu pakalpojumu, jo tuvinieki nevar pilnvērtīgi iesaistīties aprūpē (darba attiecību dēļ, vai tādēļ, ka aprūpējamā persona ir ar ļoti zemām pašaprūpes spējām utml.) vai izvēlas strādāt pie pakalpojuma sniedzēja un aprūpēt tuvinieku, lai nodrošinātu sev sociālās garantijas.

“Drošības pogas” pakalpojuma saņēmēju skaits 2025. gadā (**1 132**) salīdzinājumā ar 2024. gadu (**1 016**) **palielinājās par 116 personām jeb 11%, finansējuma** (333 514 EUR) **pieaugums ir par 57 317 EUR jeb 21%.**

Silto pusdienu piegādi mājās 2025. gadā (289) saņēma **par 14 personām jeb 5% vairāk** nekā 2024. gadā (275), finansējuma (402 517 EUR) **pieaugums ir par 24 410 EUR jeb 6%.**

Pavadoņa – asistenta pakalpojumu 2025. gadā (274) salīdzinoši ar 2024. gadu (274) saņēma **identisks klientu skaits, finansējuma** (57 001 EUR) **pieaugums – par 8 541 EUR jeb 18%.**

Aprūpētās dzīvesvietas pakalpojumu 2025. gadā (79) saņēma **par 12 personām jeb 13 % mazāk**, izlietotais finansējums (928 465 EUR) **samazinājies par 92 652 EUR jeb 9%.**

Videovizītes pakalpojuma saņēmēju skaits 2025. gadā bija **2 klienti** (izlietotais finansējums **4 969 EUR**), kas salīdzinoši ar 2023. gada klientu skaitu – 3 klienti, ir par vienu klientu mazāks. Pieprasījums pēc videovizītes pakalpojuma samazinās, jo klientu interese par

saziņu ar sociālā pakalpojuma sniedzēju, izmantojot tehnoloģiskos risinājumus, joprojām ir neliela.

Iedzīvotāju demogrāfiskā situācija (sabiedrības novecošana) un cilvēku ar invaliditāti skaita pieaugums tāpat kā iepriekšējos gados arī 2025. gadā atspoguļojās sociālās aprūpes pakalpojumu pieprasījumā. No visiem sociālās aprūpes pakalpojumiem personas dzīvesvietā (aprūpes mājās pakalpojums (t.sk. pakalpojuma sniedzēja, materiālā atbalsta veidā un individualizētas aprūpes veidā), aprūpētās dzīvesvietas pakalpojums, silto pusdienu piegāde mājās, pakalpojums “drošības poga”, pavadoņa - asistenta pakalpojums, videovizītes pakalpojums) lielākais un finansiāli ietilpīgākais ir aprūpes mājās pakalpojums, kurš arī 2025. gadā iezīmējās gan ar klientu skaita, gan apjoma (aprūpes stundas) pieaugumu, līdz ar to arī ar finansējuma ievērojamu palielinājumu.

Nemot vērā pēdējo trīs gadu tendences, prognozējams, ka arī 2026. gadā saglabāsies aprūpes mājās pakalpojuma saņēmēju skaita un apjoma pieaugums.

## 29. tabula. Sociālās aprūpes pakalpojumu dzīvesvietā saņēmēju skaits un izlietotie finanšu līdzekļi no Rīgas valstspilsētas pašvaldības budžeta

	2023	2024	2025
<b>Personu skaits*</b>	11 469, t.sk. 120 UKR	12 199, t.sk. 140 UKR	<b>12 661, t.sk. 190 UKR</b>
<b>Izlietotie finanšu līdzekļi, EUR</b>	35 376 141, t.sk. UKR 389 769**	42 728 771, t.sk. UKR 593 742***	<b>47 716 759, t.sk. UKR 681 754***</b>

\* pārskata perioda laikā persona var būt mainījusi aprūpes mājās pakalpojuma veidu.

\*\* no 2022. gada februāra cena par vienu aprūpes stundu palielināta uz 6,29 EUR jeb par 2,7%; no 2023. gada februāra cena par vienu aprūpes stundu palielināta uz 7,86 EUR jeb par 25%.

\*\*\* no 2024. gada aprīļa cena par vienu aprūpes stundu palielināta uz 8,20 EUR jeb par 4.3%.

2025. gadā sniegts lielāks atbalsts arī Ukrainas iedzīvotājiem, nodrošinot sociālās aprūpes pakalpojumus dzīvesvietā **190** personām par kopējo summu **681 754 EUR**. Salīdzinoši 2024. gadā atbalsts sniegts **140** personām par kopējo summu **593 742 EUR**.

Ukrainas iedzīvotāju vajadzībām izlietotais finansējums tika kompensēts no valsts budžeta līdzekļiem.

## Aprūpe mājās

*Aprūpe mājās nodrošina personas pamatvajadzību apmierināšanu, palīdzību mājas darbos un personiskajā aprūpē personām, kurām ir objektīvas grūtības aprūpēt sevi vecuma vai funkcionālo traucējumu dēļ.*

Aprūpes mājās nepieciešamības izvērtēšanu veic RSD Sociālā darba nodaļas Sociālās aprūpes un sociālās rehabilitācijas pakalpojumu novērtēšanas sektora speciālists, aizpildot personas vajadzību pēc sociālajiem pakalpojumiem novērtēšanas karti, kurā tiek noteikts personai nepieciešamās aprūpes apjoms (līdz 35 stundām nedēļā, vai pārsniedz 35 stundas nedēļā, bet persona vēlas turpināt dzīvot savā dzīvesvietā un ir izteikusi vēlmi saņemt aprūpes mājās pakalpojumu) atbilstoši personas pašaprūpes spējām un aktivitātēm, kuras persona nevar veikt pati.

2025. gadā Rīgas valstspilsētas pašvaldībā aprūpi mājās pakalpojuma veidā nodrošināja **7 869 pilngadīgām personām (t.sk. 51 ukraiņiem)** par kopējo summu **36 343 389 EUR (t.sk. 186 706 EUR ukraiņiem)** un **766 bērniem ar funkcionāliem traucējumiem (t.sk. 90 ukraiņiem)** par kopējo summu **3 892 995 EUR (t.sk. 408 335 ukraiņiem)** (skat. 30. tabulu), saskaņā ar iepirkumu pērkot pakalpojumu no **7 pakalpojuma sniedzējiem:**

- ✓ Biedrība "Svētā Jāņa palīdzība"
- ✓ SIA "Pirmais patronāžas serviss";
- ✓ Biedrība "Latvijas Sarkanais krusts";
- ✓ SIA "Mājas aprūpe";
- ✓ Biedrība "Latvijas Samariešu apvienība",
- ✓ AS "Aprūpes birojs",
- ✓ SIA "Senior Latvia".

**2025. gada augustā uzsākta individualizētā aprūpe mājās pilngadīgām personām,** kuru līdz gada beigām saņēma **153** personas, izlietotais finansējums **213 138 EUR** (skat. 30. tabulu), nodrošina 6 pakalpojuma sniedzēji:

- ✓ SIA "Pirmais patronāžas serviss";
- ✓ Biedrība "Svētā Jāņa palīdzība";
- ✓ SIA "Mājas aprūpe";
- ✓ Biedrība "Latvijas Samariešu apvienība",
- ✓ SIA "Hospiss Māja",
- ✓ SIA "Senior Latvia".

Bērnu ar funkcionāliem traucējumiem (līdz 20 - 24 gadu vecumam) aprūpes nodrošināšanu **individualizētas aprūpes veidā (598 personām, t.sk. 10 ukraiņiem par kopējo summu 3 752 109 EUR, t.sk. 56 976 EUR ukraiņiem) veica 8 pakalpojuma sniedzēji:**

- ✓ Invalīdu un viņu draugu apvienība "Apeirons";
- ✓ SIA "CareLat";
- ✓ Nodibinājums "Caritas Latvija";
- ✓ SIA "Pirmais patronāžas serviss";
- ✓ Biedrība "Latvijas Sarkanais krusts";
- ✓ SIA "Mājas aprūpe";
- ✓ Biedrība "Nepaliec viens";
- ✓ Biedrība "Svētā Jāņa palīdzība".

### **Materiālais atbalsts aprūpes nodrošināšanai mājās**

Rīgas valstspilsētas pašvaldība paredz arī **alternatīvu aprūpes mājās pakalpojumu** nodrošināšanas veidu, kad aprūpi mājās veic klienta izvēlēta privātpersona un pašvaldība sniedz materiālu atbalstu aprūpējamajai personai aprūpes mājās pakalpojuma nodrošināšanai (ja personas (ģimenes) rīcībā esošie līdzekļi nepārsniedz valstī noteiktās minimālās algas apmēru katram ģimenes loceklim (2025. gadā – 740 EUR).

2025. gadā aprūpes mājās pakalpojumu materiālā atbalsta veidā saņēma **3 778 pilngadīgas personas (t.sk. 35 ukraiņi)** par kopējo summu **1 788 309 EUR (t.sk. 15 035 EUR ukraiņiem)** un **25** bērni ar funkcionāliem traucējumiem par kopējo summu **10 539 EUR** (skat. 30. tabulu).

**30. tabula. Aprūpe mājās pakalpojuma saņēmēju skaits un izlietotie finanšu līdzekļi no Rīgas valstspilsētas pašvaldības budžeta**

	2023	2024	2025
Aprūpes mājās pakalpojums pakalpojuma sniedzēja pakalpojuma veidā*	7 010	7 773	8 635
Izlietotie finanšu līdzekļi, EUR	29 695 695	35 939 891	40 236 384
Aprūpes mājās pakalpojums materiālā atbalsta veidā*	4 255	4 131	3 778
Izlietotie finanšu līdzekļi, EUR	1 936 242	1 953 335	1 788 309
Individualizēta aprūpe mājās*	443	516	751
Izlietotie finanšu līdzekļi, EUR	2 297 786	3 106 365	3 965 247

\* pārskata perioda laikā persona (gan pilngadīgie, gan bērni, gan ukraiņi) var būt mainījusi aprūpes mājās pakalpojuma veidu.

**“Drošības pogas” pakalpojums**

*“Drošības pogas” pakalpojums nodrošina nepārtrauktas saziņas iespējas, informatīvu atbalstu un palīdzību 24 stundas diennaktī personām, kurām vecuma vai funkcionālo traucējumu dēļ pastāv risks nonākt bezpalīdzības stāvoklī.*

2025. gadā “Drošības pogas” pakalpojumu Rīgas valstspilsētas pašvaldības iedzīvotājiem nodrošināja 4 pakalpojuma sniedzēji - biedrība “Latvijas Samariešu apvienība”, SIA “Mājas aprūpe” biedrība “Latvijas Sarkanais krusts” un SIA “Dzīvības poga”.

“Drošības pogas” pakalpojums piešķirts **1 132 personām** par kopējo summu **333 514 EUR** (skat. 31. tabulu).

**31. tabula. “Drošības pogas” pakalpojuma saņēmēju skaits un izlietotie finanšu līdzekļi no Rīgas valstspilsētas pašvaldības budžeta**

	2023	2024	2025
Pakalpojuma saņēmēju skaits	847	1 016	1 132
Izlietotie finanšu līdzekļi, EUR	226 160	276 197	333 514

**Silto pusdienu piegāde mājās**

*Silto pusdienu piegāde mājās tiek nodrošināta personām, kuras fiziska vai GRT dēļ pašas nevar pagatavot siltu ēdienu, kā arī tām personām, kuras to nevar pagatavot sadzīves apstākļu dēļ.*

Silto pusdienu piegādi mājās 2025. gadā nodrošināja personu apvienība “Aleks un V Concord Service Group CNC”.

2025. gadā silto pusdienu piegāde mājās piešķirta **289 personām (t.sk. 1 ukrainim)** par kopējo summu **402 517 EUR, t.sk. 2 081 EUR ukrainim** (skat. 32. tabulu).

**32. tabula. Silto pusdienu piegāde mājās – saņēmēju skaits un izlietotie finanšu līdzekļi no Rīgas valstspilsētas pašvaldības budžeta**

	2023	2024	2025
Pakalpojuma saņēmēju skaits	297	275	289
Izlietotie finanšu līdzekļi, EUR	341 903	378 107	402 517

## Pavadoņa – asistenta pakalpojums

*Pavadoņa – asistenta pakalpojums nodrošina fizisku un informatīvu atbalstu personām, kurām trūkst saziņai nepieciešamo prasmju un ir nepieciešama pavadošās personas klātbūtne vai fiziska vai garīga rakstura traucējumu dēļ ir apgrūtināta pārvietošanās ārpus mājokļa, apmeklējot valsts vai pašvaldības iestādes un organizācijas sadzīves jautājumu risināšanai, kā arī veselības aprūpes pakalpojumu sniedzējus.*

Pavadoņa – asistenta pakalpojumu 2025. gadā nodrošināja biedrība “Svētā Jāņa palīdzība”.

2025. gadā pavadoņa – asistenta pakalpojums piešķirts **274 personām (t.sk. 2 ukraiņiem)** par kopējo summu **57 001 EUR, t.sk. 201 EUR ukrainim** (skat. 33. tabulu).

### 33. tabula. Pavadoņa – asistenta pakalpojuma saņēmēju skaits un izlietotie finanšu līdzekļi no Rīgas valstspilsētas pašvaldības budžeta

	2023	2024	2025
<b>Pakalpojuma saņēmēju skaits</b>	225	274	<b>274</b>
<b>Izlietotie finanšu līdzekļi, EUR</b>	40 032	48 460	<b>57 001</b>

## Aprūpētās dzīvesvietas pakalpojums

*Aprūpētās dzīvesvietas pakalpojums nodrošina viena sociālā pakalpojuma sniedzēja sniegtu sociālās aprūpes un ar sociālo aprūpi saistītu pakalpojumu kopumu, ietverot dzīvesvietas pielāgošanu, tehniskos palīglīdzekļus un personālu, personām, kurām nepieciešamais aprūpes mājās pakalpojuma apjoms pārsniedz 35 stundas nedēļā, bet persona vēlas turpināt dzīvot savā dzīvesvietā.*

Aprūpētās dzīvesvietas pakalpojumu 2025. gadā nodrošināja 4 līgumorganizācijas:

- ✓ SIA “Mājas aprūpe”;
- ✓ Biedrība “Latvijas Samariešu apvienība”;
- ✓ SIA “Senior Group Latvia”;
- ✓ SIA “Caritas misija”.

2025. gadā aprūpētās dzīvesvietas pakalpojums sniegts **79 personām, t.sk. 1 ukrainim** par kopējo summu **928 465 EUR, t.sk., 12 420 EUR ukrainim** (skat. 34. tabulu).

### 34. tabula. Aprūpētās dzīvesvietas pakalpojuma saņēmēju skaits un izlietotie finanšu līdzekļi no Rīgas valstspilsētas pašvaldības budžeta

	2023	2024	2025
<b>Pakalpojuma saņēmēju skaits</b>	105	92	<b>79</b>
<b>Izlietotie finanšu līdzekļi, EUR</b>	834 154	1 021 117	<b>928 465</b>

## Videovizītes pakalpojums

*Videovizītes pakalpojums nodrošina attālinātu uzraudzību un ikdienas saziņu personām dzīvesvietā, kuras saņem aprūpes mājās pakalpojumu pakalpojuma sniedzēja veidā, ar mērķi nodrošināt personām iespēju saglabāt pēc iespējas neatkarīgu dzīvesveidu un novērst personas emocionālā stāvokļa pasliktināšanos.*

Videovizītes pakalpojumu 2024. gadā nodrošināja 2 līgumorganizācijas –

- ✓ SIA , “Mājas aprūpe”;

- ✓ SIA, "Senior Latvia".

2025. gadā videovizītes pakalpojums nodrošināts **2 personām** par kopējo summu **4 969 EUR** (skat. 35. tabulu).

### 35. tabula. Videovizītes pakalpojuma saņēmēju skaits un izlietotie finanšu līdzekļi no Rīgas valstspilsētas pašvaldības budžeta

	2023	2024	2025
<b>Pakalpojuma saņēmēju skaits</b>	4	3	2
<b>Izlietotie finanšu līdzekļi, EUR</b>	4 171	4 733	4 969

### Dienas un kopienas centri pilngadīgām personām

***Dienas centri** ir pakalpojums, kas rada iespēju personai attīstīt sociālās prasmes, izglītoties un saturīgi pavadīt brīvo laiku. DC palīdz cilvēkiem veidot sociālos kontaktus, gūt atbalstu, mudina iesaistīties dažādās individuālās, grupas un kopienas aktivitātēs. Klienti lielā mērā ir aicināti veidot DC aktivitāšu saturu paši, viņi piedalās to organizēšanā un apzina citus, kam ir nepieciešams sociāls atbalsts. Iespēja piedalīties DC aktivitātēs ir jebkurai pilngadīgai personai, bet īpaši aicināti ir tuvākajā kopienā dzīvojošie iedzīvotāji, tai skaitā personas, kuras sasniegušas pensijas vecumu, personas ar invaliditāti, personas, kuras nav nodarbinātas, kā arī citas pilngadīgas personas. DC darbojas pēc brīvā apmeklējuma principa. Šo centru apmeklēšanai klientam nav nepieciešams RSD nosūtījums.*

***Kopienas centrā** tiek nodrošinātas aktivitātes, kas vairo iedzīvotāju līdzdalību, sociālo aktivitāti un piederības sajūtu kopienai, uzlabo KC apmeklētāju pašorganizēšanās prasmes, attīsta neformālā sociālā atbalsta tīklojumu, veicina atbildības sajūtu par savu rīcību un apkārtējo vidi, attīsta brīvprātīgo darbu, veicina iedzīvotāju neformālo pašpalīdzības grupu radīšanu, lai identificētu, veidotu un paplašinātu kopienas aktīvus un resursu sistēmu, aktivizē kopienā esošās nevalstiskās organizācijas, iesaistot tās kopienas vajadzību un esošo pakalpojumu kvalitātes novērtēšanā, kā arī veic citas ar KC apmeklētāju sociālajām iniciatīvām saistītas organizatoriskās darbības.*

DC un KC pakalpojuma ietvaros tiek organizētas individuālās, grupu nodarbības un aktivitātes (kognitīvo spēju uzturēšanai/attīstīšanai, fizisko aktivitāšu, radošās, interešu u.c. nodarbības speciālistu vadībā), informatīvi – izglītojošie pasākumi (lekcijas, ekskursijas, kultūras pasākumi u.c.). DC un KC klientiem pieejamas sociālā darbinieka un citu speciālistu (piemēram, psihologa, fizioterapeita u.c.) konsultācijas, kā arī tiek sniegti atbalsta pakalpojumi tuviniekiem (konsultācijas, atbalsta, izglītojošās grupas u.c.). Tāpat vairākos DC un KC tiek attīstīta sadarbība un atbalsta sniegšana kopienas NVO (iespēju robežās nodrošināta iespēja izmantot DC un KC telpas u.tml.). KC akcentēts sociālais darbs kopienā, brīvprātīgā darba attīstīšana un organizēšana kopienā un atbalsta sniegšana kopienas un grupu līderiem.

2025. gadā Rīgā darbojās **13 DC/KC**, t.sk., **5 DC** un **8 KC**, tai skaitā **piecas RSD** struktūrvienības un **astoņi** līgumorganizāciju DC/KC.

#### **2025. gadā DC un KC pilngadīgām personām pakalpojumus sniedza:**

- ✓ RSD DC "Ķengarags";
- ✓ RSD DC "Kamene";
- ✓ RSD DC "Vecmīlgrāvis";
- ✓ RSD DC "Kastanis";
- ✓ RSD KC "Ābeļzieds";
- ✓ Biedrības "Latvijas Neredzīgo biedrība" DC "Strazdumuižas dienas centrs";
- ✓ Biedrības "Latvijas Nedzirdīgo savienība" KC "Rītausma";
- ✓ Nodibinājuma "Latvijas Evaņģēliski luteriskās baznīcas Diakonijas centrs":
  - KC "Paaudzes";

- KC “Dzīvības aka”;
- KC “Mēs”;
- ✓ Biedrības “Rīgas aktīvo senioru alianse” KC “Grīziņkalns”;
- ✓ Biedrības “Svētās Ģimenes Māja” KC “Svētās Ģimenes Māja”;
- ✓ Biedrības “Resiliences centrs” KC “Resiliences avots”

2025. gadā DC un KC klientiem tika nodrošināts plašs pakalpojumu klāsts (kulinārijas nodarbības, datora lietošanas nodarbības, iespēja iesaistīties dažādās interešu nodarbībās – rokdarbos, gleznošanā, zīmēšanā, dažādās kustību aktivitātēs (vingrošana ar fizioterapeitu, Cigun, pilates, flamenko dejas). Tāpat bija iespēja attīstīt latviešu, angļu un vācu valodas prasmes, kā arī pēc nepieciešamības varēja saņemt sociālā darbinieka un psihologa individuālas konsultācijas.

2025. gadā 8 līgumorganizāciju DC/KC tika nodrošinātas **283** vietas un **156** vietas ukraiņiem. DC/KC pakalpojumu saņēma, t.sk. ukraiņi, **5 252** personas, kas salīdzinoši ar 2024. gadu (**4 937**) ir **par 315 personām vairāk**. Lielākais klientu skaita pieaugums bija biedrības "Resiliences centrs" kopienas centrā "Resiliences avots", salīdzinot ar 2024. gadu klientu skaits palielinājās par 260 personām. Klientu skaita palielinājums saistīts ar DC pāreju uz KC pakalpojuma sniegšanu, kā rezultātā KC aktivitātēs tiek iesaistīts arvien lielāks kopienas iedzīvotāju skaits.

**2025. gadā kopienas centrā "Resiliences avots" tika paplašināts aktivitāšu apjoms jauniešiem.** Un nodrošināts **mobīlā ielu sociālā darba pakalpojums ar jauniešiem apkaimēs**, ar mērķi nodrošināt informatīvi izglītojošu un psihoemocionālu atbalstu augsta riska jauniešiem, iesaistot viņus jēgpilnās brīvā laika aktivitātēs (t.sk. sporta un radošajās).

DC un KC pakalpojumam līgumorganizācijās no pašvaldības budžeta izlietotais finansējums 2025. gadā bija **1 837 270 EUR**, bet RSD DC un KC izlietotais finansējums – **123 067 EUR** (skat. 36. tabulu).

2025. gadā RSD DC pakalpojums pilngadīgām personām sniegts 4 DC un vienā KC. Kopā 2025. gadā pakalpojumu saņēma **902** personas, kas ir **par 15 vairāk** nekā 2024. gadā (**887**).

### 36. tabula. DC un KC pakalpojuma saņēmēju skaits un izlietotie finanšu līdzekļi no Rīgas valstspilsētas pašvaldības budžeta

	2023	2024	2025
<b>DC un KC skaits</b>	15	13	<b>13</b>
<b>Klientu skaits līgumorganizācijās</b>	2 849	4 937	<b>5 252</b>
<b>Klientu skaits RSD DC/KC</b>	1 190	887	<b>902</b>
<b>Klientu skaits kopā</b>	4 039	5 824	<b>6 154</b>
<b>Izlietotie finanšu līdzekļi līgumorganizācijās, EUR</b>	846 282	1 597 017	<b>1 837 270</b>
<b>Izlietotie finanšu līdzekļi RSD DC/KC, EUR</b>	262 788	244 615	<b>123 067</b>
<b>Izlietotie finanšu līdzekļi kopā, EUR</b>	1 109 070	1 841 632	<b>1 960 337</b>

### Dienas aprūpes centri personām ar demenci

**Dienas aprūpes centri personām ar demenci ir pakalpojums, kas dienas laikā nodrošina sociālo aprūpi.** DAC mērķis ir iespēju robežās uzturēt un attīstīt klientu sociālās prasmes un nodrošināt saturīgu brīvā laika pavadīšanu, bet vienlaicīgi atslogot arī klientu piederīgos no aprūpes pienākumu veikšanas, radot iespēju pilnvērtīgi atgriezties darba tirgū.

DAC pakalpojuma saņemšanai klientam nepieciešams RSD izsniegts nosūtījums.

DAC pakalpojuma ietvaros tiek nodrošināta klientu uzraudzība, nepieciešamības gadījumā tiek sniegta palīdzība pašaprūpē, organizētas nodarbības (kognitīvo spēju uzturēšanai/attīstīšanai, mūzikas, mākslas, kustību terapijas u.c. nodarbības speciālistu vadībā), kultūras pasākumu apmeklēšana, sociālā darbinieka, ergoterapeita, fizioterapeita, psihologa u.c. speciālistu konsultācijas, kā arī atbalsta pakalpojumi (konsultācijas, atbalsta grupas u.c.) klientu tuviniekiem.

2025. gadā Rīgā darbojās **piecu līgumorganizāciju seši DAC** (kopā 136 vietas):

- ✓ Biedrības “Svētā Jāņa palīdzība” DAC “Ozolaine” (25 vietas) un DAC “Duntes ozoli” (25 vietas);
- ✓ SIA “Bērnu oāze” DAC “Oāze” (26 vietas);
- ✓ Biedrības “Dzintarkrasta serviss” DAC “Liepa” (20 vietas);
- ✓ SIA “Aprūpes centrs “Agate”” DAC “Agate” (20 vietas);
- ✓ Biedrības “Latvijas Samariešu apvienība” DAC “Žubītes” (20 vietas).

2025. gadā DAC pakalpojumu saņēma **180 personas**, kas salīdzinājumā ar 2024. gadu (175) ir par 5 personām vairāk.

2025. gadā pakalpojumu varēja saņemt vairāk personas, jo ar 2023. gada aprīli iespējas saņemt DAC pakalpojumu ir arī klientiem bez diagnozes demence, bet ar viegliem un mēreniem kognitīviem traucējumiem - tas ir lietderīgi tieši preventīvu iemeslu dēļ, t.i., lai maksimāli samazinātu iespēju demences pazīmēm progresēt. Tāpat arī no 2023. gada rasts finansējums, lai DAC vietu skaitu palielinātu par 6 vietām, kā arī ar 2023. gada jūniju DAC pakalpojuma izmaksās iekļauts finansējums transportam, klientu nogādāšanai DAC un atpakaļ dzīves vietā, kas būtiski nosaka klientu iespējas izmantot DAC pakalpojumu.

DAC personām ar demenci pakalpojumam no Rīgas valstspilsētas pašvaldības budžeta izlietotais finansējums 2024. gadā bija **966 610 EUR** (skat.37. tabulu).

### **37. tabula. DAC personām ar demenci pakalpojuma saņēmēju skaits un izlietotie finanšu līdzekļi no Rīgas valstspilsētas pašvaldības budžeta**

	2023	2024	2025
<b>DAC personām ar demenci skaits</b>	6	6	<b>6</b>
<b>Klientu skaits</b>	160	175	<b>180</b>
<b>Izlietotie finanšu līdzekļi, EUR</b>	621 847	900 199	<b>966 610</b>

### **Sociālais darbs stacionārajās ārstniecības iestādēs**

*Sociālā darba stacionārajā ārstniecības iestādē (turpmāk – slimnīca) mērķis ir sniegt sociālo darbinieku atbalstu veselības aprūpes iestādēs esošām personām, lai nodrošinātu sociālās aprūpes nepārtrauktību, izrakstoties no veselības aprūpes iestādes, kā arī palīdzību citu sociālo problēmu risināšanā.*

Pašvaldības dotācijas nodrošināšana sociālā darba slimnīcās finansēšanai uzsākta 2013. gada martā pēc pārvaldes uzdevuma deleģēšanas līgumu noslēgšanas ar 6 slimnīcām uz trīs gadiem.

2016. gadā janvārī – martā saskaņā ar RD 15.12.2015. lēmumu Nr.3314 “Par pārvaldes uzdevuma deleģēšanu” pārvaldes uzdevuma deleģēšanas līgumi noslēgti jau ar 7 slimnīcām:

- ✓ VSIA “Bērnu klīniskā universitātes slimnīca”;
- ✓ VSIA “Traumatoloģijas un ortopēdijas slimnīca”;
- ✓ SIA “Rīgas 2.slimnīca”;
- ✓ VSIA “Rīgas psihiatrijas un narkoloģijas centrs”;
- ✓ SIA “Rīgas Dzemdību nams”;

- ✓ SIA “Rīgas Austrumu klīniskā universitātes slimnīca”;
- ✓ VSIA “Paula Stradiņa Klīniskā universitātes slimnīca”.

2019. gadā atkārtoti uz 3 gadiem saskaņā ar RD 19.12.2018. lēmumu Nr.1 875 “Par pārvaldes uzdevuma deleģēšanu” pārvaldes uzdevuma deleģēšanas līgums pārslēgts ar 7 slimnīcām.

2021. gadā (05.11.2021.), pamatojoties uz 06.10.2021. RD lēmumu Nr.931 “Par pārvaldes uzdevuma deleģēšanu” pārvaldes uzdevuma deleģēšanas līgums noslēgts ar 8. slimnīcu - AS “Latvijas Jūras medicīnas centrs”.

2022. gadā saskaņā ar RD 08.06.2022. lēmumu Nr. 1 583 “Par pārvaldes uzdevuma deleģēšanu” pārvaldes uzdevuma deleģēšanas līgumi atkārtoti noslēgti ar 8 slimnīcām uz 7 gadiem.

Slimnīcās nodrošinātā sociālā darba pakalpojuma, kas tiek finansēts no pašvaldības budžeta, ietvaros tiek nodrošinātas šādas darbības:

- ✓ klientu sociālo situāciju izvērtēšana, sociālo problēmu identificēšana, nepieciešamo darbību veikšana sociālo problēmu risināšanā, tai skaitā palīdzības sniegšana klientam personu apliecinošu dokumentu atjaunošanā un dokumentu (iesniegumu) sagatavošanā saistībā ar klientu vajadzībām nepieciešamu sociālo pakalpojumu un sociālās palīdzības nodrošināšanu, nepieciešamības gadījumā pārstāvētas klienta intereses valsts un pašvaldības institūcijās;
- ✓ sadarbība ar RSD un citām valsts un pašvaldības institūcijām, lai nepieciešamības gadījumā klients pēc izrakstīšanas no slimnīcas varētu saņemt viņa vajadzībām atbilstošus sociālos pakalpojumus (atbilstoši klienta sociālajai situācijai un viņa vajadzībām tiek organizēta medicīniskā vai sociālā aprūpe, ilgstošas sociālās aprūpes un sociālās rehabilitācijas institūcijas pakalpojums, transporta pakalpojums un citu pakalpojumu pieejamība);
- ✓ konsultācijas un informāciju par iespējām saņemt sociālos pakalpojumus un sociālo palīdzību;
- ✓ psihosociāla palīdzība klientam un/vai viņa ģimenes locekļiem u.c.

2025. gadā slimnīcu sociālie darbinieki saskaņā ar pārvaldes uzdevuma deleģēšanas līgumiem ir snieguši atbalstu un palīdzību **10 877** personām, sniegto konsultāciju skaits – **16 567**. 2025. gadā klientu skaits (**10 877**), salīdzinot ar 2024. gada klientu skaitu (**10 386**), bija **par 491 klientu vairāk**. Savukārt sniegto konsultāciju skaits 2025. gadā (**16 567**) bija **par 313 mazāk** nekā 2024. gadā (**16 880**) (skat. 38. tabulu).

### 38. tabula. Sociālā darba pakalpojums slimnīcās

	2023	2024	2025
<b>Slimnīcu skaits</b>	8	8	<b>8</b>
<b>Sociālo pakalpojumu saņēmēju skaits</b>	10 355	10 386	<b>10 887</b>
<b>Konsultāciju skaits</b>	1876	16 880	<b>16 567</b>

2025. gadā sociālo pakalpojumu piesaistes jomā joprojām aktuāls institucionālās aprūpes pieprasījums (īslaicīgā un ilgstošā sociālā aprūpe), transporta pakalpojums un aprūpes mājās pakalpojums. Sociālā darba slimnīcās ietvaros sociālie darbinieki klientiem ir palīdzējuši risināt dažādas sociālās problēmas.

Pilngadīgām personām visvairāk risinātās problēmas – veselības (nepieciešama sociālā aprūpe, invaliditāte u.c.), sociālo prasmju trūkums (apgrūtināta sadzīves vadīšana, samazinātas pašaprūpes prasmes, bērnu audzināšanas un aprūpes prasmju trūkums), saskarsmes problēmas/konflikti (svarīgu attiecību/sociālo kontaktu trūkums, paaudžu konflikti, konflikti partnerattiecībās), atkarības, likumpārkāpumi, vardarbība (cietušais un varmāka), nodarbinātība, valsts valodas zināšanu trūkums, nenokārtoti dokumenti.

Savukārt, bērniem visvairāk identificētās problēmas - vardarbība (visbiežāk novārtā pamešana/aprūpes trūkums), veselības problēmas (nepieciešama sociālā aprūpe, invaliditāte, psihiskās veselības problēmas - kas ietekmē bērna uzvedību, kas saistītas ar depresiju, tendenci uz paškaitējumu, agresiju u.tml.), saskarsmes problēmas/konflikti (visvairāk paaudžu konflikti, konflikti izglītības iestādē, ar skolas pedagogiem, ar vienaudžiem), ar izglītības iegūšanu saistītas problēmas (mācīšanās grūtības, skolas kavējumi), atkarības u.c.

Finanšu izlietojums sociālā darba pakalpojuma nodrošināšanai slimnīcās no Rīgas valstspilsētas pašvaldības budžeta 2025. gadā bija **288 804 EUR**.

## Īslaicīgas sociālās aprūpes un sociālās rehabilitācijas pakalpojumi institūcijā

Īslaicīgas sociālās aprūpes pakalpojums institūcijā pilngadīgām personām (turpmāk – īslaicīgas sociālās aprūpes pakalpojums) nodrošina diennakts sociālo aprūpi un veselības aprūpi minimālā apjomā pilngadīgām personām, kurām nepieciešamais pakalpojuma apjoms pārsniedz aprūpei mājās vai dienas aprūpes un sociālās rehabilitācijas institūcijā noteikto apjomu un kuru ģimenes locekļi nespēj nodrošināt personai nepieciešamo aprūpi nodarbinātības vai citu iemeslu dēļ, personas atveseļošanās periodā vai līdz pakalpojuma saņemšanai ilgstošas sociālās aprūpes un sociālās rehabilitācijas institūcijā. Īslaicīgas sociālās aprūpes pakalpojuma ietvaros klientam tiek nodrošināta uzraudzība, palīdzība pašaprūpē, sociālo darbinieku atbalsts un palīdzība sociālo problēmu risināšanā u.c., kā arī veselības aprūpe minimālā apjomā (ārsta uzraudzība, ārstējošā ārsta nozīmētās uzturošās terapijas nodrošināšana, izgulējumu profilakse un virspusēju ārējo brūču (trofiskās čūlas, izgulējumi, apdegumi) ārstēšana, ārstnieciskā vingrošana un apmācība tehnisko palīgīdzekļu lietošanā u.c.).

Īslaicīgās sociālās aprūpes pakalpojumu var saņemt persona, kurai šis pakalpojums ir piemērotākais saskaņā ar RSD veiktu personas vajadzību pēc sociālajiem pakalpojumiem novērtējumu un RSD lēmumu par īslaicīgās sociālās aprūpes pakalpojuma piešķiršanu. Klientam šo pakalpojumu nodrošina rindas kārtībā, reģistrējot klientu elektroniskajā rindā saskaņā ar RSD lēmuma piešķiršanas datumu, atbrīvojoties vietai pašvaldības apmaksātajā īslaicīgās sociālās aprūpes pakalpojumā.

2025. gadā Rīgas valstspilsētas pašvaldība nodrošināja īslaicīgas sociālās aprūpes pakalpojuma saņemšanu SIA "Rīgas 1.slimnīca" Īslaicīgās sociālās aprūpes centrā **916** klientiem (616 sievietēm un 300 vīriešiem), kas ir par 34 klientiem vairāk nekā 2024. gadā. No visām īslaicīgās sociālās aprūpes pakalpojuma saņēmēšajām personām 171 persona (+47) personas salīdzinot ar iepriekšējo gadu) ir veikusi RSD noteikto līdzmaksājumu par kopējo summu 76 853 EUR. Pārskata periodā no kopējā pakalpojuma saņēmēšo klientu skaita 428 (47%) personas varēja atgriezties dzīvesvietā, 118 (13%) klienti pārcēlās uz ilgstošas sociālās aprūpes un sociālās rehabilitācijas institūciju, bet pakalpojuma sniegšana pārtraukta 112 (12%) klientiem, sakarā ar nepieciešamu veselības aprūpi stacionārā ārstniecības iestādē, bet 254 (28%) klienti – miruši. Pārskata periodā no īslaicīga sociālās aprūpes pakalpojuma 4 klienti nogādāti patversmēs.

Informācija par īslaicīgas sociālās aprūpes pakalpojuma saņēmējiem apskatāma 39. tabulā. Sadalījumā pa vecuma grupām īslaicīgas sociālās aprūpes pakalpojumu saņēmēšo lielākā daļa – 91% (830 klienti) ir vecuma grupā virs 65 gadiem (tai skaitā 565 personas vecākas par 80 gadiem), bet 9% (86 klienti) – darbaspējīgā vecumā, saglabājot iepriekšējo gadu proporciju. Īslaicīgas sociālās aprūpes pakalpojuma finansēšanai no Rīgas valstspilsētas pašvaldības 2025. gada budžeta izlietoti **1 306 793 EUR**.

**39. tabula. Īslaicīgas sociālās aprūpes pakalpojuma rezultatīvie rādītāji 2023. – 2025. gadā**

Gads	Pakalpojumu saņēmušo skaits	Pakalpojums sniegšana pārtraukta, jo klients izrakstīts					Finansējums EUR
		uz SAC	uz mājām	uz stacionāru	miris	uz patversmi	
2023	899	158	344	102	295		1 476 897
2024	882	127	364	111	280		1 689 389
2025	916	118	428	112	254	4	1 306 793

**Īslaicīgās sociālās un sociālās rehabilitācijas institūcijas pakalpojums personām bez noteiktas dzīvesvietas**

Nemot vērā, ka no 2021. gada Rīgas patversmē palielinājās aprūpējamo klientu skaits, tika noslēgts pakalpojuma līgums ar SIA "Senioru nams" (līdz 11.06.2025.) un no 12.06.2025. SIA "SP Labāka rītdiena" par īslaicīgas sociālās aprūpes un sociālās rehabilitācijas institūcijas pakalpojuma sniegšanu personām bez noteiktas dzīvesvietas.

2025. gadā pakalpojuma nodrošināšanai palielināts vietu skaits **no 78 uz 80 vietām**.

2025. gadā kopā pakalpojums nodrošināts **185** klientiem, no tiem – 19 klientiem piešķirts SAC pakalpojums. Salīdzinoši 2024. gadā pakalpojums sniegts 165 personām, kas ir par 20 (12%) personām mazāk nekā 2025. gadā.

Finanšu izlietojums īslaicīgās sociālās un sociālās rehabilitācijas institūcijas pakalpojumam personām bez noteiktas dzīvesvietas no Rīgas valstspilsētas pašvaldības budžeta 2025. gadā bija **947 739 EUR** (skat. 40. tabulu).

**40. tabula. Īslaicīgās sociālās un sociālās rehabilitācijas institūcijas pakalpojums personām bez noteiktas dzīvesvietas 2023. - 2025. gadā**

	2023	2024	2025
<b>Vietu skaits</b>	54	78	<b>80</b>
<b>Klientu skaits</b>	138	165	<b>185</b>
<b>Izlietotie finanšu līdzekļi, EUR</b>	544 530	1 009 694	<b>947 739</b>

**Ilgstošas sociālās aprūpes un sociālās rehabilitācijas pakalpojums institūcijā**

*Ilgstošas sociālās aprūpes un sociālās rehabilitācijas pakalpojums (turpmāk – SAC) institūcijā pensijas vecuma personām un personām ar I un II grupas invaliditāti mājokli, sociālo aprūpi un sociālo rehabilitāciju, ja nepieciešamais sociālās aprūpes pakalpojuma apjoms pārsniedz aprūpei mājās vai dienas aprūpes un sociālās rehabilitācijas institūcijā noteikto apjomu, t.i. personai nepieciešama palīdzība aprūpes nodrošināšanā vairāk nekā 35 aprūpes stundas nedēļā (no 2025. gada 18. februāra – 25 un vairāk aprūpes stundas nedēļā), personām bez noteiktas dzīvesvietas – sākot no 18 aprūpes stundām nedēļā, un ja trīs mēnešu laikā pēc Sociālā dienesta lēmuma par pilngadīgo aprūpes institūcijas pakalpojuma piešķiršanu pieņemšanas personai nav iespējams nodrošināt sociālās aprūpes pakalpojumu dzīvesvietā.*

SAC pakalpojuma ietvaros klientiem tiek nodrošināta palīdzība pašaprūpē, ēdināšana, uzraudzība, dzimumam un gadalaikam piemēroti apavi, apģērbs, gultas piederumi, gultas veļa, dvieļi un to centralizēta mazgāšana vai kopšana, personīgās higiēnas priekšmeti, sociālā darba speciālistu pakalpojumi, nodarbības un speciālistu konsultācijas saskaņā ar personas individuālās

sociālās rehabilitācijas plāna ietvaros noteikto, integrācijas sabiedrībā veicināšanas pasākumi (pastaigas, ekskursijas, izbraukumi, sadraudzības, kultūras u.c. pasākumi gan institūcijā, gan ārpus tās), atbalsta pakalpojumi (konsultācijas u.c.) klientu tuviniekiem, veselības aprūpes pakalpojumi (ģimenes ārsta un citu speciālistu nozīmētā ārstēšanas plāna izpilde, tehnisko palīglīdzekļu nodrošināšana atbilstoši klientu vajadzībām normatīvajos aktos noteiktajā kārtībā u.c.).

Jau 11 gadus Rīgā noteikta **SAC pakalpojuma samaksas kārtība**, kas atbrīvo SAC pakalpojuma saņēmēju apgādniekus no obligāta pienākuma veikt samaksu par SAC pakalpojuma nodrošināšanu tuviniekam, ja persona SAC pakalpojumu saņem pašvaldības vai pašvaldības līgumorganizācijas (noslēgts pašvaldības iepirkuma līgums) SAC pakalpojuma sniedzējā institūcijā. Tāpat ir noteikts, ka klients var izvēlēties saņemt SAC pakalpojumu jebkurā SAC pakalpojuma sniedzējā institūcijā, kas reģistrēta sociālo pakalpojumu sniedzēju reģistrā (arī tādā, ar kuru pašvaldība nav noslēgusi pašvaldības iepirkuma līgumu) un, ja normatīvajos aktos noteiktā klienta pensijas un/vai citu ienākumu daļa nesedz pilnu pakalpojuma cenu, tiek paredzēts pašvaldības finansiāls atbalsts SAC pakalpojuma samaksā (2025. gadā – **līdz 500 EUR mēnesī** vispārējā tipa institūcijā). Šī kārtība ļauj klientiem izvēlēties jebkuru SAC pakalpojuma sniedzēju, tai skaitā arī dārgāku un kvalitatīvāku, ja pakalpojuma saņēmējs, tā apgādnieks, citas fiziskas vai juridiskas personas var samaksāt starpību starp SAC pakalpojuma cenu un pašvaldības garantēto līdzmaksājumu. Rīgas valstspilsētas pašvaldības garantētās samaksas nodrošināšanai RVPLD slēdza sadarbības līgumus ar SAC pakalpojuma sniedzējiem – institūcijām, kurās pašvaldības iedzīvotāji izvēlas saņemt SAC pakalpojumu (turpmāk – Sadarbības līgumorganizācijas).

No 2018. gada rīdiniēki var izvēlēties saņemt SAC pakalpojumu arī ģimenes tipa SAC, kur vide, sadzīves apstākļi un ikdienas režīms pielāgots mājas videi. Ģimenes tipa institūcijās Rīgas valstspilsētas pašvaldība 2025. gadā nodrošināja līdzfinansējumu **līdz 800 EUR mēnesī** vienai personai.

SAC pakalpojumu 2025. gadā Rīgas valstspilsētas pašvaldības iedzīvotājiem nodrošināja:

### **3 pašvaldības iestādes ar 610 vietām:**

- ✓ RSAC “Gaiļezers” (307 vietas);
- ✓ RSAC “Mežciems” (200 vietas);
- ✓ RSAC “Stella Maris” (103 vietas).

### **13 iepirkuma līgumorganizācijas ar pašvaldības līdzfinansējumu līdz 530 vietām:**

- ✓ Biedrības “Latvijas Samariešu apvienība” sociālās aprūpes centrs “Pārdaugava” (līdz 58 vietām);
- ✓ Biedrības “Latvijas Sarkanais Krusts” sociālās aprūpes centrs “Stūrīši” (līdz 100 vietām);
- ✓ Jēkabpils novada pašvaldības aģentūra “Jaunāmuiža” (līdz 45 vietām);
- ✓ Nodibinājums “Fonds Cilvēks cilvēkam” (līdz 65 vietām);
- ✓ Sabiedrība ar ierobežotu atbildību Aprūpes nams “Urga” (līdz 10 vietām);
- ✓ SIA “Pansionāts Dzimtene” (līdz 100 vietām);
- ✓ SIA “Senioru nams” sociālās aprūpes centrs “Liepa” (līdz 50 vietām);
- ✓ Skrīveru novada pašvaldības aģentūra “Sociālās aprūpes centrs “Ziedugravas”” (līdz 35 vietām);
- ✓ Talsu novada pašvaldības pensionāts “Lauciene” (līdz 60 vietām);
- ✓ Tukuma novada pašvaldības sociālās aprūpes centrs “Rauda” (līdz 130 vietām);
- ✓ Biedrība „Sociālās aprūpes centrs “Allaži” (līdz 45 vietām, 2025. gada beigās izbeigta pakalpojuma sniegšana);
- ✓ SIA “Magnum Social & Medical Care” sociālās aprūpes centrs “RŪRE” (līdz 100 vietām);
- ✓ SIA “Sociālā aprūpe” (līdz 46 vietām).

## 67 Sadarbības līgumorganizāciju SAC ar pašvaldības garantēto līdzmaksājumu līdz 500

### EUR:

- ✓ Veselības un sociālās aprūpes centrs “Dagda”;
- ✓ SIA “Sociālā aprūpe”;
- ✓ Balvu novada pašvaldības “Pansionāts “Balvi””;
- ✓ Biedrība “Sociālās aprūpes centrs “Allaži””;
- ✓ Biedrības “Latvijas Samariešu apvienība” Sociālās aprūpes centrs “Pārdaugava”;
- ✓ Biedrības “Latvijas Sarkanais Krusts” Sociālās aprūpes centrs “Derpele”;
- ✓ Biedrības “Latvijas Sarkanais Krusts” sociālās aprūpes centrs , “Landze”;
- ✓ Biedrības “Latvijas Sarkanais Krusts” sociālās aprūpes centrs “Ruba”;
- ✓ Biedrības “Latvijas Sarkanais Krusts” sociālās aprūpes un rehabilitācijas centrs “Seda”;
- ✓ Biedrības “Latvijas Sarkanais Krusts” Sociālās aprūpes centrs “Stūrīši”;
- ✓ Biedrība “Latvijas Sarkanais Krusts” Sociālās aprūpes centrs “Valka”;
- ✓ Biedrības “Latvijas Sarkanais Krusts” sociālās aprūpes centrs “Venta”;
- ✓ Biedrība “Latvijas Sarkanais Krusts” sociālās aprūpes centrs “Laidze”
- ✓ Biedrības “Latvijas Sarkanais Krusts” Kurzemes komitejas sociālās aprūpes centrs “Atpūtas”;
- ✓ Biedrības “Latvijas Sarkanais Krusts” Zemgales komitejas Ģimenes atbalsta centrs “Dzeguzīte”;
- ✓ Biedrības , “Latvijas Sarkanais Krusts” Zemgales komitejas Sociālās aprūpes centrs “Vecbebri”;
- ✓ Biedrība “REACH” Senioru nams “Zilaiskalns”;
- ✓ Ērgļu pašvaldības SIA “Ērgļu slimnīca” Sociālās aprūpes nodaļa;
- ✓ Madonas novada Ērgļu sociālās aprūpes centrs;
- ✓ SIA “Latprimussa” ilgstošās sociālās aprūpes un rehabilitācijas centrs “Brīze”;
- ✓ Jelgavas novada sociālās aprūpes un rehabilitācijas centrs , “Kalnciems”;
- ✓ Jēkabpils novada pašvaldības aģentūra “Jaunāmuiža”;
- ✓ Nodibinājums “Fonds “Cilvēks Cilvēkam””;
- ✓ Nodibinājums “Raunas evaņģēliski luteriskās draudzes diakonijas centrs” struktūrvienība , “Pansija Rauna”;
- ✓ Sabiedrība ar ierobežotu atbildību , “Dundagas veselības centrs”;
- ✓ Sabiedrības ar ierobežotu atbildību “Pansionāts Dzimtene”;
- ✓ Pašvaldības aģentūra “Saulkrastu veselības un sociālās aprūpes centrs” Sociālās aprūpes nodaļa;
- ✓ Jūrmalas pilsētas pašvaldības SIA “Veselības un sociālās aprūpes centrs - Sloka”;
- ✓ Sabiles aprūpes biedrība “Kalme”;
- ✓ Sabiedrība ar ierobežotu atbildību “Aprūpes nams “Urga””;
- ✓ Sabiedrība ar ierobežotu atbildību “Rekreācijas centrs , “Viķi””;
- ✓ Sabiedrība ar ierobežotu atbildību “Veselības centrs Ilūkste” ilgstošās sociālās aprūpes un sociālās rehabilitācijas nodaļa “Mūsmājas „Dižkoks””;
- ✓ SIA SP Labāka Rītdiena (SARC “Mārsnēni”, SARC “Sērmūkši”, SARC “Ziemeļblāzma”, SARC “Esība”);
- ✓ SIA “Kuldīgas slimnīca” ilgstošās sociālās aprūpes nodaļa “Kuldīga”;
- ✓ SIA “Kuldīgas slimnīca” ilgstošās sociālās aprūpes nodaļa “Skrunda”;
- ✓ SIA “Kuldīgas slimnīca” ilgstošās sociālās aprūpes nodaļa “Valtaiķi”;
- ✓ SIA “Magnum Social & Medical Care” centrs “RŪRE”;
- ✓ SIA MEM@M, Sociālais aprūpes centrs “CITAS MĀJAS”;
- ✓ SIA “MILUR” Sociālās aprūpes un sociālās rehabilitācijas centrs “Auce”;
- ✓ SIA “Priekules slimnīca”;
- ✓ SIA “Ogres rajona slimnīca” Ilgstošās sociālās aprūpes institūcija;
- ✓ SIA “Rehabilitācijas centrs “Līgatne”” struktūrvienība “Senioru māja”;
- ✓ SIA “Senioru nams” SIA “Senioru nams” sociālās aprūpes centrs “Liepa” un “Senlejas”;

- ✓ SIA "Adoro melodija";
- ✓ SIA Studiums ilgstošas un īslaicīgas sociālās aprūpes un rehabilitācijas centrs "Laimas";
- ✓ SIA "Varakļānu veselības aprūpes centrs" Sociālās aprūpes nodaļa;
- ✓ Varakļānu novada pašvaldības pansionāts "Varavīksne";
- ✓ SIA "Limbažu slimnīca";
- ✓ SIA "Viesītes veselības un sociālās aprūpes centrs";
- ✓ Siguldas novada pašvaldības Sociālās aprūpes centra "Sociālās aprūpes māja "Gaismiņas"";
- ✓ Siguldas novada pašvaldības Sociālā aprūpes centra "Sociālā aprūpes māja "Gauja"";
- ✓ Siguldas novada pašvaldības Sociālās aprūpes centra "Sociālās aprūpes māja "Mālpils"";
- ✓ Siguldas novada pašvaldības Sociālās aprūpes centra "Sociālās aprūpes māja "Pēterupe"";
- ✓ Skrīveru novada pašvaldības aģentūra "Sociālās aprūpes centrs "Ziedugravas"";
- ✓ Sociālās aprūpes centrs "Līgotnes";
- ✓ Sociālās aprūpes centrs "Pļaviņas";
- ✓ Sociālās aprūpes biedrība "Saullēkts";
- ✓ Sociālās aprūpes centrs "Tērvete";
- ✓ Sociālās aprūpes centrs "Trapene";
- ✓ Sociālās aprūpes centrs "Zemgale";
- ✓ Šķilbēnu sociālās aprūpes māja un Viļakas sociālās aprūpes centrs;
- ✓ Talsu novada pašvaldības iestāde pansionāts "Lauciene";
- ✓ Tukuma novada pašvaldības sociālās aprūpes centrs "Rauda";
- ✓ Veco ļaužu un invalīdu pansionāts "Atvasara";
- ✓ Vispārējā tipa pansionāts "Madliena";
- ✓ Pašvaldības aģentūra "Ķekavas sociālās aprūpes centrs";
- ✓ Cēsu pilsētas pansionāts.

**11 līgumorganizācijas<sup>29</sup>, ar kurām noslēgts (-i) Sadarbības līgums (-i) par ģimenes tipa SAC pakalpojuma sniegšanu 17 vietās, ar pašvaldības garantēto līdzmaksājumu līdz 800 EUR:**

- ✓ Biedrības "Latvijas Samariešu apvienība" Ģimenes tipa sociālās aprūpes centrs "SenRīga";
- ✓ SIA "Adoro Šampēteris";
- ✓ SIA "Adoro melodija";
- ✓ SIA "Aprūpes grupa" Ģimenes tipa māja "Gobas apartamenti" un "Lastādija";
- ✓ SIA "J un M" pansionāts "Sofija";
- ✓ SIA Kondratjevs un KO Aprūpes Centrs "Jūlija";
- ✓ SIA "SENIOR MANAGEMENT" sociālās aprūpes centrs "Priedāji";
- ✓ SIA "Senior Service" struktūrvienības "Sirds Osta Babīte", "Sirds Osta Vecmīlgrāvis", "Sirds Osta Ogre", "Sirds Osta Ādaži", un "Sirds Osta Jūrmala".
- ✓ PSIA "Veselības un sociālās aprūpes centrs – Sloka";
- ✓ SIA "Salaspils veselības un sociālās aprūpes centrs", ilgstošas sociālās aprūpes un sociālās rehabilitācijas centrs;
- ✓ SIA "Senior Group Latvia" struktūrvienības "Senior Babīte" un "Senior Group Sloka".

Visos SAC kopā 2025. gada beigās nodrošināts līdz **2 348** vietām (RSAC - 610 un līgumorganizāciju SAC – līdz 1 738), kas ir par 1 vietu mazāk nekā 2024. gada beigās (kopā bija **2 349** vietas, RSAC - 611, līgumorganizācijās – 1 738).

<sup>29</sup> Viena līguma ietvaros SAC pakalpojums var tikt sniegts vairākās atrašanās vietās (dažādās adresēs).

Lai gan 2025. gadā SAC līgumorganizācijās no pašvaldības budžeta bija plānots līdzfinansēt līdz **1 738** vietām, gada beigās aizpildītas bija **1 687** vietas, jo rīdzinieki vēlas saņemt pakalpojumu Rīgā/Pierīgā, bet brīvās vietas vairākumā bija ārpus Rīgas/Pierīgas.

SAC rindā uz 31.12.2025. bija **547** personas, kas būtiski neatšķiras no 2024. gada beigās rindā reģistrēto personu skaita (**539**).

Klientu izvēles rindā:

- ap 74% - pašvaldības SAC (RSAC),
- ap 9% - iepirkuma līgumorganizāciju SAC,
- ap 17% - sadarbības līgumorganizāciju SAC.

Lielākā daļa vēlas saņemt pakalpojumu Rīgā – RSAC, līgumorganizācijās pakalpojumu var saņemt ātrāk. Gaidīšanas laiks rindā uz sadarbības līgumorganizācijām, ja ir brīva klientam atbilstoša vieta – nav, uz iepirkuma un RSAC – vairāki mēneši.

SAC pakalpojumam no pašvaldības budžeta izlietotais finansējums 2025. gadā bija **25 408 364 EUR** (skat. 41. tabulu).

#### 41. tabula. Vietu skaits SAC un pakalpojuma finansēšanai izlietotie Rīgas valstspilsētas pašvaldības budžeta finanšu līdzekļi 2022. – 2025. gadā

	2023	2024	2025
<b>Vietas pašvaldības iestādēs</b>	656* (no 1.marta – 611)	611**(no 5.aprīļa – 633)	<b>610</b> (no 1. janvāra līdz 1. aprīlim – 612)
<b>Vietas līgumorganizācijās</b>	līdz 1 580	1 580 (gada sākumā), samazinot līdz 1338 (līdz oktobrim), līdz 1 738 (no 1.oktobra )***	<b>1 738</b>
<b>Vietu skaits kopā</b>	2 236 (no 1.marta – 2 191)	2 191 (gada sākumā), samazinot līdz 1971 (līdz oktobrim), līdz 2 349 (no 1.oktobra)***	<b>2 348</b>
<b>Izlietotie finanšu līdzekļi kopā, EUR</b>	21 012 892	22 798 165	<b>25 408 364</b>

\* RSAC “Gaiļezers” no 2023. gada 1. marta vietu skaits samazināts no 363 uz 318 (par 45 vietām), lai nodrošinātu pakalpojumam atbilstošas telpas.

\*\*RSAC no 2024. gada 5. aprīļa rindas virzības nodrošināšanai vietu skaits palielināts par 22 vietām.

\*\*\*Nepietiekošā finansējuma dēļ no 2024. gada marta pakāpeniski samazināts vietu skaits, bet pēc finansējuma piešķiršanas budžeta grozījumos, no 2024. gada oktobra vietu skaits palielināts par 390 vietām.

2025. gadā SAC pakalpojumu saņēma **3 122 personas**, no tām RSAC – **794 personas** un **2 328 personas** līgumorganizāciju SAC<sup>30</sup>, tai skaitā Sadarbības līgumu ietvaros (42. tabula).

<sup>30</sup> viena persona gada laikā var saņemt SAC pakalpojumu vairākās institūcijās, piemēram, pāriet no RSAC uz Sadarbības organizāciju, u.t.t..

**42. tabula. SAC pakalpojuma saņēmēju skaits 2023. – 2025. gadā\***

	2023	2024	2025
<b>Pašvaldības iestādes</b>	771	<b>769</b>	<b>794</b>
<b>Līgumorganizācijas</b>	2 134	<b>2 136</b>	<b>2 328</b>
<b>KOPĀ*</b>	2 901	<b>2 905</b>	<b>3 122</b>

\* kopējais pakalpojuma saņēmēju skaits var nesakrist ar pašvaldības un līgumorganizāciju iestādēs pakalpojumu saņēmušo personu kopskaitu, jo gada laikā vairākas personas saņēmušas pakalpojumu gan pašvaldības iestādē, gan arī līgumorganizācijas iestādē.

2025. gadā saglabājās iepriekšējo gadu tendence, ka SAC pakalpojumu saņēmējiem ir nepieciešams lielāks aprūpes apjoms nekā to var nodrošināt pašvaldība personu dzīvesvietā, tai skaitā nepieciešami papildu higiēnas līdzekļi un ir nodrošināma uzraudzība, tas ir, pieaug mazkustīgo klientu skaits, kā arī vidēji 46,4% personu, kuras iestājas RSAC, bet SAC rindā reģistrētajām ap 58% personām medicīniskajā dokumentācijā norādīta diagnoze – demence. Līdz ar to, lai nodrošinātu kvalitatīvu klientu aprūpi un uzraudzību, sadārdzinās SAC pakalpojuma izmaksas, tas ir, nepieciešams nodrošināt atbilstošus tehniskos palīg līdzekļus, higiēnas preces, pielāgot telpas, informācijas tehnoloģiju risinājumus, kā arī ir nepieciešams palielināt aprūpes darbinieku skaitu.

Pašvaldības SAC aktuālas ir personāla problēmas – kadru trūkums un mainība, nekonkurētspējīgs atalgojums, kā arī pakāpeniski notiek remontdarbi novecojušās infrastruktūras maiņai atbilstoši klientu un darbinieku vajadzībām. Notiek telpu remonts, tai skaitā telpu pielāgošana personām ar demenci, istabu pielāgošana līdz diviem cilvēkiem istabā, vides pieejamības nodrošinājums, labiekārtoti āra pastaigu laukumi, droša teritorija. RSAC tiek turpināta 2021. gadā iesāktais, veidojot ģimeniskai videi pietuvinātas nodaļas. 2025. gadā RSAC “Mežciems” izveidotas 23 ģimeniskai videi pietuvināta pakalpojuma vietas personām ar demenci, kopā ar 2024. gada izveidotajām ir 45 vietas. Savukārt RSAC “Gaiļezers” 2025. gadā izveidotas 36 vietas, kopā ar 2024. gadā izveidotajām – 69 vietas.

Ar katru gadu turpina palielināties pieprasījums pēc pakalpojuma sniedzējiem, kuri veido ne tikai vispārēja tipa SAC, bet attīsta ģimenes tipa SAC pakalpojumu, arī tādu, kas specifiski pielāgots personām ar demenci.

Ģimenes tipa SAC jānodrošina prasības, kas attiecas uz vispārēja tipa SAC, gan arī papildu prasības (SAC jāatrodas Rīgā vai ne tālāk kā 40 kilometru attālumā no Rīgas robežas, pakalpojums tiek sniegts jaunuzceltā vai renovētā ēkā/telpās, kas pielāgotas sociālā pakalpojuma organizēšanai mazā grupā (8 – 16 personām), nodrošinot ģimeniskai videi pietuvinātus sadzīves apstākļus, nodrošināts telpu aprīkojums maksimālai klientu neatkarības un pašaprūpes spēju saglabāšanai, maksimāli ievēroti klientu pašnoteikšanās principi jeb griba, tai skaitā dienas režīms pielāgots katra klienta individuālajam režīmam).

Ģimenes tipa SAC pakalpojumu 2025. gadā saņēma **905** personas, kas ir par 122 vairāk nekā 2024. gadā (**783**). Pašvaldības līdzfinansēto vietu skaits ģimenes tipa SAC 2025. gadā bija **564**, kas ir par **47** vietām lielāks nekā 2024. gadā (**517**) (skat. 43. tabulu).

Analizējot SAC rindas datus, ir konstatēts, ka SAC rindā aptuveni 1/3 daļa klientu vairākkārtīgi atliek pakalpojuma saņemšanu, kas liecina par aprūpes vajadzību risinājumu citādā veidā, nevis ar SAC pakalpojumu. Līdz ar to Rīgas domes 06.03.2020. saistošajos noteikumos Nr.3 "Rīgas valstspilsētas pašvaldības sniegto sociālo pakalpojumu saņemšanas un samaksas kārtība" (turpmāk – RD SN Nr.3) tika veikti grozījumi, kas nosaka normu, ka atlikt pakalpojumu var ne vairāk kā 2 reizes ar kopējo atlikšanas periodu ne ilgāk kā pusgads. Pārsniedzot šos nosacījumus, persona tiek izslēgta no rindas. Nepieciešamības gadījumā šāda persona saskaņā ar ārējiem normatīvajiem aktiem varēs uzsākt vajadzību pēc sociālās aprūpes pakalpojumiem izvērtēšanas procesu no jauna jebkurā laikā.

Attiecībā uz SAC pakalpojumu RD SN Nr.3 veiktas arī citas izmaiņas – pašvaldības līdzfinansētu SAC pakalpojumu var saņemt, ja personas deklarētā dzīvesvieta Rīgā ir ne mazāk kā 12 mēneši, SAC var saņemt jau no 25 aprūpes stundām līdzšinējo vairāk nekā 35 vietā, 3 elektronisko rindu izveide, nosaukti rindu ietekmējošie faktori, no cita SAC pāreja uz RSAC veicama ne ātrāk kā pēc 12 mēnešiem, RSAC no rindas ņem 7 personas un tikai tad vienu no cita SAC, iekļauta regulāra SAC pašvaldības līdzfinansējuma sadarbības līgumorganizācijās (vaučera) pārskatīšanas formula.

#### 43. tabula. Ģimenes tipa SAC vietu un klientu skaits 2023. – 2025.gadā

	2023	2024	2025
<b>Vietu skaits</b>	433	517	<b>564</b>
<b>Klientu skaits</b>	676	783	<b>905</b>

### Sociālie pakalpojumi pilngadīgām personām bez noteiktas dzīvesvietas vai krīzes situācijā nonākušām personām

#### Rīgas patversme un naktspatversmes

Patversme/naktspatversme – sociālā institūcija, kas bez noteiktas dzīvesvietas vai krīzes situācijā nonākušām personām nodrošina īslaicīgas uzturēšanās iespējas, uzturu, personiskās higiēnas iespējas un sociālā darba speciālista pakalpojumus.

2025. gadā patversmes/naktspatversmes pakalpojumus sniedza viena pašvaldības iestāde (Rīgas patversme) (260 vietas) un četras līgumorganizāciju patversmes/naktspatversmes (vidēji 362 vietas):

Pašvaldības iestāde:

- ✓ Rīgas patversmes Vīriešu nodaļa, Latgales iela 208 (170 vietas);
- ✓ Rīgas patversmes Sieviešu nodaļa, Eiženijas iela 1E (90 vietas);

Līgumorganizāciju patversmes/naktspatversmes:

- ✓ biedrības “Latvijas Sarkanais Krusts” patversme/naktspatversme sievietēm/vīriešiem, Gaiziņa iela 7, Rīga (85 vietas);
- ✓ Evaņģēlisko kristiešu draudzes “Zilais Krusts” patversme/naktspatversme vīriešiem, Mazjumpravas iela 8, Rīga (līdz 100 vietām);
- ✓ SIA “V.E.L.G.” naktspatversme sievietēm/vīriešiem, Esplanādes iela 1 (līdz 80 vietām) un patversme/naktspatversme sievietēm/vīriešiem, Sofijas iela 8, Rīga (līdz 145 vietām);

Personu, kuras izmantoja patversmes/naktspatversmju pakalpojumus 2025. gadā, vidējais skaits mēnesī bija **536**, kas ir par 14 (3%) personām vairāk nekā 2024. gadā (**522**). Lielākais vidējais noslogojums Rīgas patversmē/naktspatversmēs bija vērojams 2025. gada februāra mēnesī – 592 persona. Iestājoties siltākiem laika apstākļiem, vidējais bezpajumtnieku skaits pakāpeniski samazinājās no 592 personas februāra mēnesī līdz 480 personām augusta mēnesī. Savukārt, 2025. gadā kopā patversmes/naktspatversmes pakalpojumus saņēma **3 941** persona, 3320 jeb 84% vīrieši un 621 jeb 16% sievietes, kas ir par 285 (7%) personām mazāk nekā 2024. gadā, kad patversmes/naktspatversmes pakalpojumus saņēma 4 226 personas. Salīdzinoši 2023. gadā patversmes/naktspatversmes pakalpojumus saņēma **4 394** personas (skat. 44. tabulu).

2025. gadā no RVP budžeta patversmes/naktspatversmes pakalpojumu finansēšanai pašvaldības iestādē Rīgas patversmē izlietoti **2 214 700 EUR**, bet pakalpojuma finansēšanai līgumorganizāciju patversmēs/naktspatversmēs izlietoti **1 881 920 EUR**.

**44. tabula. Vidējais klientu skaits mēnesī un kopējais skaits gadā Rīgas patversmē/naktspatversmēs 2023. – 2025. gadā**

	2023	2024	2025
<b>Janvāris</b>	642	632	<b>590</b>
<b>Februāris</b>	651	651	<b>592</b>
<b>Marts</b>	646	587	<b>585</b>
<b>Aprīlis</b>	618	558	<b>557</b>
<b>Maijs</b>	507	493	<b>536</b>
<b>Jūnijs</b>	451	429	<b>492</b>
<b>Jūlijs</b>	455	429	<b>483</b>
<b>Augusts</b>	446	428	<b>480</b>
<b>Septembris</b>	471	432	<b>484</b>
<b>Oktobris</b>	538	495	<b>519</b>
<b>Novembris</b>	590	548	<b>550</b>
<b>Decembris</b>	615	585	<b>561</b>
<b>Vidēji mēnesī</b>	553	522	<b>536</b>
<b>Klientu skaits gadā</b>	4 394	4 226	<b>3 941</b>

Jau astoto gadu Rīgas patversmes sievietes nodaļā (Eiženijas iela 1E) un Rīgas patversmes vīriešu nodaļā (Latgales ielā 208) ir organizētas aprūpes gultasvietas klientiem (25 gultasvietas sievietēm un 10 gultasvietas vīriešiem), kuru vajadzībām īslaicīga vai ilgstoša sociālā aprūpe un sociālā rehabilitācija institūcijā nav atbilstošākais pakalpojuma veids, bet ir nepieciešama aprūpe mājās. Tā kā šīm personām nav dzīvesvietas, tad Rīgas patversmē šīm personām nodrošina aprūpes pakalpojumus. 2025. gadā minēto pakalpojumu saņēma 239 personas (110 sievietes un 129 vīrieši). Salīdzinoši 2024. gadā minēto pakalpojumu saņēma 209 personas (99 sievietes un 110 vīrieši), 2023. gadā 279 personas (117 sievietes un 162 vīrieši).

### **Pansijas pakalpojums**

**No 2017. gada biedrība “Latvijas Samariešu apvienība” nodrošina pansijas pakalpojumu** Ieriķu ielā 28, Rīgā (20 vietas). Pansijas pakalpojuma ietvaros personām, tai skaitā bezpajumtniekiem ar pašaprūpes grūtībām, kas ir tuvu vajadzībām pēc ilgstošās sociālās aprūpes institūcijā, tiek nodrošināts mājoklis un sociālās aprūpes pakalpojumi, saglabājot pakalpojuma saņēmējam patstāvīgas dzīves principus. Tas ļauj atslogot ilgstošās sociālās aprūpes institūcijas no klientiem, kuru pašaprūpes vajadzības ir lielākas nekā sniedz sociālās aprūpes pakalpojumi dzīvesvietā, bet mazākas nekā sociālās aprūpes pakalpojumi institūcijā. Līdz ar to personas ar sociālā pakalpojuma sniedzēja atbalstu ir spējīgas dzīvot dzīvokļa vidē.

Ieriķu ielā 28, Rīgā (20 vietas), 2025. gadā nodrošināts 24 personām (100 % vietu aizpildījums), no tiem 2 klienti atraduši patstāvīgu dzīvesvietu, 2 klienti uzsāka saņemt SAC pakalpojumu. Rindā uz pansijas pakalpojumu gaida 12 klienti. Salīdzinoši 2024. gadā pansijas pakalpojumu kopā saņēma 23 klienti. 2025. gadā no pašvaldības budžeta minētā pakalpojuma finansēšanai izlietoti **115 626 EUR**. Salīdzinoši 2024. gadā izlietots par 11 776 EUR mazāk, **103 850 EUR**.

### **Sociālās rehabilitācijas centrs bezpajumtniekiem**

**Sociālās rehabilitācijas centra bezpajumtniekiem** (turpmāk – SRC) pakalpojums ietver sociālo un darba prasmju attīstīšanas pasākumu kopumu, veicinot personas sociālā statusa atgūšanu, iekļaušanos darba tirgū un sabiedrībā, kā arī novēršot citu faktoru izraisītās negatīvās

sekas personas dzīvē saskaņā ar katram klientam individuāli izstrādātu sociālās rehabilitācijas plānu. Uzturēšanās termiņš SRC ir viens gads, nepieciešamības gadījumā Rīgas Sociālais dienests var personai atkārtoti piešķirt SRC pakalpojumu. SRC pakalpojuma kopējais vietu skaits ir 85 vietas.

2025. gadā SRC pakalpojumu sniedza piecas līgumorganizācijas:

- ✓ biedrība “Labā cerība” (7 sieviešu un 18 vīriešu vietas ar izmitināšanu), Aglonas iela 35, k-3 (vīriešiem) un Gardenes iela 3-11 (sievietēm);
- ✓ biedrība “Integrācijas sabiedrībai” (15 vīriešu vietas ar izmitināšanu), “Ratnieki”, Sīmalas, Salas pagasts, Mārupes novads;
- ✓ Evaņģēlisko Kristiešu draudze “Zilais Krusts” (15 vīriešu vietas ar izmitināšanu), “Druvas”, Bekas, Lēdmanes pagasts, Ogres novads;
- ✓ nodibinājums “Nova vita” (15 vīriešu un sieviešu vietas ar izmitināšanu), Katoļu iela 14A, Rīga;
- ✓ biedrība “Svētā Lūkas atbalsta biedrība” (15 vīriešu un sieviešu vietas bez izmitināšanas), Bārddziņu iela 2, Rīga.

2025. gadā SRC pakalpojumu kopā saņēma **147** personas, tajā skaitā 127 vīrieši un 20 sievietes. **48** (33 %) personas sociālās rehabilitācijas rezultātā ir atjaunojušas savas sociālās prasmes dzīvot patstāvīgi. 2024.gadā SRC pakalpojums tika nodrošināts **157** personām, no tām 62 (39 %) personas sociālās rehabilitācijas rezultātā ir atjaunojušas savas sociālās prasmes dzīvot patstāvīgi. Salīdzinoši 2023. gadā SRC pakalpojumu kopā saņēma **168** personas. Gada ietvaros pakalpojums tiek nodrošināts lielākam personu skaitam nekā vietu skaits, ņemot vērā personu mainību.

2025. gadā no Rīgas valstspilsētas pašvaldības budžeta minētā pakalpojuma finansēšanai izlietoti **813 649 EUR**.

**Apkopojot datus par patversmes/naktspatversmes klientu sociālajām problēmām**, var secināt, ka lielākajai daļai klientu tiek identificētas vairākas problēmas, piemēram, veselības, atkarības, nodarbinātības, saskarsmes problēmas. Līdz ar to sociālie darbinieki, lai palīdzētu klientam atrisināt galveno mājokļa problēmu, vispirms palīdz risināt problēmas, kas saistītas ar klienta spēju sociāli funkcionēt. Klientiem identificētās un aktuālākās problēmas ir šādas:

- ✓ veselības rakstura problēmas 91 %, tajā skaitā hroniskas saslimšanas, funkcionēšanas problēmas, kā arī garīga rakstura traucējumu pazīmes;
- ✓ saskarsmes problēma/konflikti 85 %, kas saistīti ar šķiršanos ģimenē, dažādu paaudžu izraisītajām konfliktsituācijām, kā arī saskarsmes problēmas sociālajā vidē un sociālo kontaktu/svarīgu attiecību trūkums. Līdz ar to saskarsmes problēmas negatīvi ietekmē personas psihosociālo stāvokli un spēju pastāvīgi gādāt par savām pamatvajadzībām;
- ✓ atkarības problēma 63%. Klientu vidū plaši izplatīta ir alkohola atkarības problēma, mazāk psihotropo vielu un toksisko vielu izraisītas atkarības. Lai palīdzētu klientiem, sociālais darbinieks piedāvā klientiem apmeklēt Anonīmo Alkoholiķu 12 soļu programmu, atkarības profilakses speciālista konsultācijas, kā arī iesaistīties valsts apmaksātajā Minesotas programmā alkohola atkarības ārstēšanā. Rīgas patversmes DC klienti tiek iesaistīti atbalsta un izglītojošās grupās par alkohola un narkotisko vielu negatīvo ietekmi, sniegta informācija par pieejamo palīdzību problēmas risināšanā;
- ✓ nodarbinātības 30 %. Lai risinātu nodarbinātības jautājumu, klienti tiek iesaistīti Rīgas patversmes DC aktivitātēs, piedāvājot dalību atbalsta grupās.

Sociālie darbinieki palīdz personām risināt dzīvesvietas jautājumu, izmantojot dzīvokļu īres tirgus piedāvājumu.

Galvenie iemesli, kāpēc bezpajumtnieki ilgstoši nevar atrisināt savu sociālo situāciju un uzturas patversmē/naktspatversmēs, ir:

- ✓ ilgstoša alkohola atkarība un veselības problēmas;
- ✓ zems pašvērtējums un motivācijas trūkums iesaistīties savas situācijas uzlabošanā.

Ilgstoša alkohola atkarība veicina personas sociālo atstumtību, jo persona būtiski pasliktina savu garīgo un fizisko veselības stāvokli, zaudē darba spējas un starppersonu komunikācijas prasmes. Bezpajumtniecības problemātikai ir daudzšķautnains raksturs, līdz ar to sociālā darba speciālistiem, risinot sociālos gadījumus, vienlaicīgi jārisina vairākas personu sociālās problēmas un to izraisītās sekas.

Mājokļa problēmas risināšanu apgrūtina fakts, ka bezpajumtniekus grūti iesaistīt nodarbinātībā un motivēt strādāt, līdz ar to nav ienākumu, lai veiktu pirmo iemaksu par īri un tālāk veiktu regulārus maksājumus. Bezpajumtnieki pierod pie patversmes pakalpojuma nodrošinātajām ērtībām un nevēlas risināt savu dzīvesvietas jautājumu, paaugstinot dzīves kvalitāti. Piemēram, piešķirot patversmes klientam īslaicīgās uzturēšanās mītnes pakalpojumu, persona atsakās maksāt izdevumus par komunālajiem pakalpojumiem, jo pieradusi pie bezmaksas patversmes pakalpojuma. Mājokļa, materiālo grūtību, sadzīves prasmju trūkuma u.c. sociālo problēmu risināšanā ir pieejams arī ģimenes asistenta pakalpojumus.

Lai nodrošinātu Sabiedrības integrācijas fonda izmēģinājuma projekta “Atbalsta pasākumu sniegšana bezpajumtniekiem” pēctecību, no 01.11.2023. biedrība "Latvijas Samariešu apvienība" sociālās rehabilitācijas programmas ietvaros nodrošina patversmes klientiem 25 mājokļus. 2025. gadā pakalpojumu kopā saņēma **33** klienti, no tiem 6 uzsāka dzīvot patstāvīgi īrējot mājokli, 5 saņem pēctecības pakalpojumu, 22 veselības rakstura problēmas, 9 atkarības problēmas, 18 ir parādsaistības, 2 saņēma jurista konsultācijas, 16 saņēmuši psihologa konsultācijas un 8 apmaksāts zobārstniecības pakalpojums, 6 personas gaida rindā uz pansijas pakalpojumu, 15 reģistrēti rindā uz pašvaldības palīdzību dzīvokļa jautājumu risināšanā un 1 grupu dzīvokļa rindā. Kopš programmas sākumā no 40 klientiem, 7 dzīvo savā mājoklī. 2025. gadā no pašvaldības budžeta pakalpojumam izlietoti **343 681 EUR**.

No 2024. gada decembra LD sadarbībā ar Latvijas Universitātes Sociālo zinātņu fakultāti uzsāka dalību Eiropas bezpajumtnieku apzināšanas projektā (European Homelessness Counts), kurā vienlaicīgi piedalās 35 Eiropas pilsētas. Projektu koordinē Lēvenas Katoļu universitāte. Projekta mērķis ir izstrādāt vienotu metodoloģiju bezpajumtnieku uzskaitē, lai iegūtie dati būtu savstarpēji salīdzināmi un izmantojami efektīvākas sociālās politikas veidošanā. 2025. gada oktobrī tika veikta bezpajumtnieku skaitīšana anketēšanas veidā, kuras mērķis bija noskaidrot personu dzīves apstākļus, bezpajumtniecības cēloņus un nepieciešamo atbalstu. Skaitīšanā kopumā iesaistījās ap 50 dalībnieku – pētnieki, sociālie darbinieki, pašvaldības iestāžu pārstāvji un brīvprātīgie, tostarp Tiesībsarga biroja darbinieki, aptverot gan sociālo pakalpojumu institūcijas, gan ārtelpas – ielas, dārza mājiņas un citas bezpajumtnieku uzturēšanās vietas. Šāda skaitīšana sniedza visaptverošu ieskatu bezpajumtniecības situācijā. Plānots, ka 2026. gadā tiks apkopoti un publiskoti skaitīšanas, aptaujas rezultāti.

## Rīgas patversmes Dienas centrs

**Dienas centrs bezpajumtniekiem un maznodrošinātiem Rīgas iedzīvotājiem** nodrošina sociālo prasmju apguves, izglītojošas, sociālās rehabilitācijas, tai skaitā atbalsta un pašpalīdzības grupu nodarbības, sociālā darba speciālistu konsultācijas, sanitāri higiēniskos, ģimenes ārsta pakalpojumus primārās veselības aprūpes līmenī u.c. pakalpojumus.

Rīgas patversmes Dienas centra bezpajumtniekiem un maznodrošinātiem Rīgas iedzīvotājiem Katoļu ielā 57, Rīgā (turpmāk – DC), pakalpojumus 2025. gadā vidēji dienā saņēma **73 personas** (skat. 45. tabulu), tai skaitā dušas pakalpojumu izmantoja vidēji 8 personas dienā, veļas mazgāšanas pakalpojumu vidēji dienā – 2 personas dienā, lietotā apģērba izsniegšanas punktu apmeklēja vidēji 6 personas dienā, grupu nodarbībās piedalījās vidēji 9 personas dienā, bibliotēku vidēji dienā apmeklēja vidēji 37 personas dienā.

2025. gadā DC pakalpojumus izmantoja kopā **325** personas, no tām 195 jeb 60 % darbspējīgas personas un 130 jeb 40 % pensijas vecuma personas vai personas ar invaliditāti. 2025. gadā DC apmeklētāju skaits salīdzinoši ar 2024. gadu (325) ir bez izmaiņām.

2025. gadā no Rīgas valstspilsētas pašvaldības budžeta DC pakalpojuma finansēšanai izlietoti

**324 088 EUR** (tajā skaitā 211 338 EUR finansējums no Nacionālā veselības dienesta ģimenes ārsta prakse vietas apmaksai).

#### 45. tabula. Vidējais klientu skaits mēnesī un gadā Rīgas patversmes DC 2023. – 2025. gadā

	2023	2024	2025
<b>Janvāris</b>	89	86	<b>74</b>
<b>Februāris</b>	83	87	<b>84</b>
<b>Marts</b>	84	105	<b>75</b>
<b>Aprīlis</b>	69	90	<b>79</b>
<b>Maijs</b>	48	74	<b>73</b>
<b>Jūnijs</b>	44	57	<b>75</b>
<b>Jūlijs</b>	33	50	<b>62</b>
<b>Augusts</b>	35	60	<b>64</b>
<b>Septembris</b>	44	62	<b>64</b>
<b>Oktobris</b>	65	68	<b>76</b>
<b>Novembris</b>	64	68	<b>82</b>
<b>Decembris</b>	74	61	<b>71</b>
<b>Vidēji mēnesī:</b>	<i>61</i>	<i>72</i>	<i>73</i>
<b>Klientu skaits gadā:</b>	<i>319</i>	<i>325</i>	<i>325</i>

**Rīgas patversmes struktūrvienības Mobilās brigādes ielu sociālajam darbam ar bezpajumtniekiem** (turpmāk – MB) galvenie uzdevumi ir apzināt un regulāri apsekot bezpajumtnieku pulcēšanās vietas, apsekot konkrētas adreses pēc operatīvās informācijas saņemšanas, noskaidrot klientu vajadzības un problēmas, informēt par iespējām saņemt palīdzību, motivēt klientus risināt problēmas. Lai attīstītu ielu sociālo darbu un gada aukstajā periodā sniegtu palīdzību pēc iespējas lielākam bezpajumtnieku skaitam, no 2019. gada jūlija tika izveidota otra MB. MB sastāvā ir iekļauti divi darbinieki – sociālais darbinieks un šoferis. MB maršruts veidots, iekļaujot zupas virtuvju adreses un citas bezpajumtnieku pulcēšanās vietas. MB bezpajumtniekiem aukstajā gada laikā izsniedz siltu tēju, apģērbu un apavus, kā arī nogādā personas uz naktspatversmēm.

MB darba laiks ir darba dienās no plkst. 9.00 līdz 17.00. Aukstajā gada periodā (no 1. oktobra līdz 30. aprīlim), ja pēc Latvijas Vides, ģeoloģijas un meteoroloģijas centra sniegtās informācijas plkst. 8.00 āra gaisa temperatūra ir zemāka par -10°C vai, ja āra gaisa temperatūra ir zemāka par 0°C un vēja ātrums ir lielāks par 10 m/s, MB darba laiks tiek pagarināts līdz plkst. 19.00, kā arī strādā sestdienās.

2025. gadā MB ir sniegusi konsultācijas **1 812** personām, saņēmusi **1 438** tālruņa zvanu, **639** personas nogādātas naktspatversmē vai no/uz ārstniecības iestādei (46.tabula). 2025. gadā salīdzinoši ar 2024. gadu samazinājās MB sniegto konsultāciju skaits par **126** jeb 7%, saņemto zvanu skaits samazinājās par **819** jeb 36%, nogādāto personu skaits naktspatversmē vai no/uz ārstniecības iestādēm, citām institūcijām, piemēram, noformēt personu apliecinošus dokumentus samazinājies par **49** jeb 7% personām.

#### 46. tabula. Mobilās brigādes ielu sociālajam darbam ar bezpajumtniekiem sniegtie pakalpojumi 2023. – 2025. gadā

Pakalpojumu veids	2025
Konsultācijas	1 812
Saņemtie tālruņa zvani	1 438
Personu skaits, kas nogādātas patversmē/ārstniecības iestādē	639

2025. gadā no Rīgas valstspilsētas pašvaldības budžeta MB pakalpojuma finansēšanai izlietoti **203 022 EUR**.

#### Īslaicīgās uzturēšanās mītne

**Īslaicīgās uzturēšanās mītnes pakalpojums** nodrošina īslaicīgu dzīvesvietu un sociālā darba speciālista palīdzību sociālo problēmu risināšanā ar mērķi atrast personai pastāvīgu dzīvesvietu.

2025. gadā Īslaicīgās uzturēšanās mītnes pakalpojumu (turpmāk – ĪUM) nodrošināja 2 līgumorganizācijas – biedrība “Latvijas Samariešu apvienība” Dzērvju ielā 1 un biedrība “Latvijas Sarkanais Krusts” Burtnieku ielā 37 (kopā 68 vietas).

2025. gadā pakalpojumu kopā saņēma **158** personas, kas ir par 11 personām vairāk nekā 2024. gadā (**147**). No tām 2025. gadā **51** (32%) persona atrisināja savu dzīvesvietas jautājumu, salīdzinoši 2024. gadā savu dzīvesvietas jautājumu atrisināja 54 (37 %) personas.

2025. gadā no Rīgas valstspilsētas pašvaldības budžeta ĪUM pakalpojumam izlietoti **324 734 EUR**.

#### Zupas virtuves

2024. gadā tika līdzfinansēti 4 līgumorganizāciju sniegtie zupas virtuves pakalpojumi – nodibinājuma Latvijas Evaņģēliski luteriskās baznīcas “Diakonijas centrs” zupas virtuves pakalpojums, biedrības “Žēlsirdības misija “Dzīvības ēdiens”” zupas virtuves pakalpojums, Latvijas Pareizticīgās Baznīcas Rīgas Svētās Trijādības – Sergija sieviešu klostera zupas virtuves pakalpojums un biedrības “Svētā Jāņa Palīdzība” zupas virtuves pakalpojums.

Zupas virtuvēs piecas reizes nedēļā izsniegtas līdz 690 porcijām dienā, 2025. gadā kopā līdzfinansētas **161 095 porcijas par kopējo summu 174 292 EUR**. Savukārt, 2024. gadā tika līdzfinansēts līdzvērtīgs porciju skaits un par kopējo summu 160 223 EUR, 2023. gadā arī līdzfinansēts līdzvērtīgs porciju skaits.

Zupas virtuves pakalpojums ir iedzīvotājam viegli pieejams pakalpojums, jo pakalpojuma saņemšanai nav nepieciešams uzrādīt personu apliecinošu dokumentu vai, piemēram, izziņu par atbilstību trūcīgās māsaimniecības statusam. Zupas virtuves pakalpojums ir svarīgs personām, kurām nav iztikas līdzekļu un kuras dažādu iemeslu dēļ nevēršas sociālajā dienestā palīdzības saņemšanai, vai, tām piemēram, ir grūtības noformēt trūcīgās māsaimniecības personas statusu, reģistrēties NVA, vai nesadarbojas ar sociālo darbinieku un nepilda līdzdarbības pienākumus savas sociālās situācijas uzlabošanai. Tāpat zupas virtuves pakalpojumus ir risinājums situācijās, kurās persona nevar saņemt sociālo palīdzību, piemēram, periodā, kamēr tiek atjaunots personas apliecinošs dokuments vai arī situācijā, kad persona bez iztikas līdzekļiem atbrīvojās no ieslodzījuma vietas.

## Ēdināšanas pakalpojums mazaizsargāto iedzīvotāju grupām

Ēdināšanas pakalpojums mazaizsargāto personu grupām atbilstoši iepirkuma procedūras rezultātam tika nodrošināts 10 ēdiena izdales vietās, darba dienās.

Silto ēdienu persona varēja saņemt personas, uzrādot Rīdzinieka karti, kurām RSD ir noteicis ienākuma līmeņa atbilstību:

- ✓ trūcīgas mājsaimniecības statusam;
- ✓ maznodrošinātas mājsaimniecības statusam;
- ✓ ģimenes (personas) ienākumu līmenis nepārsniedz noteikto ienākumu līmeni, atbilstoši kuram tiek piešķirts mājsaimniecības statusam.

2025. gadā kopā tika izdalītas **303 735** porcijas par kopējo summu **1 080 157 EUR**. Salīdzinoši 2024. gadā kopā tika izdalītas 308 169 porcijas par kopējo summu 1 014 553 EUR, 2023. gadā 297 715 porcijas par kopējo summu 832 459 EUR. 2025. gadā vidēji dienā tika izdalītas 1 220 porcijas, salīdzinoši 2024. gadā vidēji dienā tika izdalīts lielāks vidējais porciju skaits – 1 230, 2023. gadā vidēji – 1 186 porcijas.

2025. gadā ēdināšanas pakalpojumu kopā saņēma **2 255** mājsaimniecības, salīdzinoši 2024. gadā ēdināšanas pakalpojumu kopā saņēma vairāk – 2 312 mājsaimniecības. Savukārt 2023. gadā ēdināšanas pakalpojumu kopā saņēma – 2 268 mājsaimniecības.

No 2022. gada ēdināšanas pakalpojuma sniegšanas vietās ieviesta klientu elektroniskā reģistrēšanas sistēma. Tā nodrošina klientu reģistrāciju tiešsaistes režīmā, klientam izmantojot Rīdzinieka karti. Tiešsaistes režīmā notiek datu apmaiņa ar Pašvaldības sociālās palīdzības informācijas sistēmu, tādējādi nosakot, vai klients atbilst trūcīgas vai maznodrošinātas mājsaimniecības statusam, vai ir tiesības saņemt ēdināšanas pakalpojumu.

## Brīvprātīgo sociālā atbalsta personu darba piesaistes un koordinēšanas pakalpojums

Brīvprātīgo sociālā atbalsta personu darba piesaiste un koordinēšana uzsākta no 2021. gada augusta un tiek nodrošināta sešās sociālās un veselības aprūpes institūcijās (turpmāk – Institūcijas):

- ✓ RSAC “Mežciems”;
- ✓ RSAC “Gaiļezers”;
- ✓ RSAC “Stella maris”;
- ✓ Rīgas patversmē;
- ✓ RBJGSAC;
- ✓ SIA “Rīgas 1. slimnīca” īslaicīgās sociālās aprūpes nodaļā.

Katrā Institūcijā 2025. gadā nodrošinātas 3 brīvprātīgo darba vietas. Brīvprātīgā darba mērķis ir, papildu Institūcijas nodrošinātajam, atbalstīt klientu sociālās vajadzības pēc komunikācijas, saturīga un aktīva brīvā laika, līdzdalības un sociālās integrācijas.

Brīvprātīgie klientiem nodrošina dāvinājumu piesaisti un cienastu izdali, organizē koncertus, radošās darbnīcas, spēles, izbraukumus un ekskursijas, kā arī sniedz individuālas atbalsta sarunas un sveic jubilārus. Klienti ir īpaši iecienījuši pastaigas svaigā gaisā.

2025. gadā pakalpojumu sniedza trīs pakalpojumu sniedzēji - nodibinājums “Caritas Latvija”, biedrība “Radošā apvienība jauniešiem “TREPES”” un biedrība “Maltas Ordeņa palīdzības dienests”, kopā iesaistot **179** brīvprātīgos, salīdzinoši 2024. gadā tika iesaistīti **131** brīvprātīgais.

2025. gadā pakalpojumam izlietotais finansējums no Rīgas valstspilsētas pašvaldības budžeta **45 806 EUR**.

## Atbalsta grupas pakalpojums personām, kuras cietušas no vardarbības

Atbalsta grupas pakalpojums sniegts pilngadīgām personām, kuras cietušas vai cieš no vardarbības (fiziskas, seksuālas, ekonomiskas vai emocionālas vardarbības vai fiziskas vai seksuālas vardarbības draudiem, vai vardarbīgas kontroles).

Atbalsta grupas pakalpojuma saņēmējiem:

- ✓ nodrošināts psihosociāls atbalsts, kā arī atbalsts dzīves grūtībās un sociālajā funkcionēšanā;
- ✓ uzlabotas starppersonu attiecības un dzīves kvalitāte;
- ✓ pilnveidotas personiskās īpašības;
- ✓ veicināta sociālā statusa atgūšana un iekļaušanās sabiedrībā;
- ✓ veicināta prasme atpazīt vardarbību un tās izpausmes ikdienas dzīvē apgūšana;
- ✓ sniegta informācija par palīdzības iespējām, kur vardarbības gadījumā vērsties;
- ✓ sociālo funkcionēšanas prasmju attīstīšana;
- ✓ stiprināti personas iekšējie resursi, lai nepieļautu vardarbības atkārtošanos;
- ✓ stiprināti personas ārējie resursi, t.sk. paplašinot paziņu loku.

Atbalsta grupas vardarbībā cietušām personām 2024. gadā nodrošināja trīs pakalpojuma sniedzēji - Biedrība "Skalbes", Biedrība "Centrs MARTA" un Biedrība "Atbalsta un izaugsmes centrs "Alendum".

2025. gadā organizētas **21** atbalsta grupa (12 nodarbības katrā grupā un refleksijas nodarbība pēc katras grupas noslēguma). Kopā pakalpojumu 2025. gadā saņēma **54** personas. Salīdzinoši 2024. gadā organizētas 7 atbalsta grupas, kopā pakalpojumu 2024. gadā saņēma 71 persona, bet 2023. gadā - 46 personas. 2025. gadā no pašvaldības budžeta pakalpojumam izlietoti **30 715 EUR**.

## Psihologiskā atbalsta pakalpojums - psihologa konsultācijas pilngadīgām personām

Psihologa konsultācijas sniegtas pilngadīgām personām, kuras nonākušas sociālas krīzes situācijā vai atrodas sarežģītā psihoemocionālā stāvoklī, personām ar augstu sociālās izolētības risku, kā arī personām stresa situācijā sakarā ar darba zaudēšanu.

Individuālo psihologa konsultāciju pilngadīgām personām uzdevumi - sniegt virzienu problēmu risināšanai un saskarsmes veicināšanai, savstarpējo attiecību ģimenē un ārpus tās uzlabošanai un stiprināšanai, uzlabot spēju rast risinājumu sociālās krīzes situācijā, labāk konkurēt darba tirgū.

2025. gadā konsultācijas pilngadīgām personām nodrošināja 6 psihologi. Pakalpojumu 2025. gadā saņēma **78** personas, kopā sniegtas **602** konsultācijas. Salīdzinoši 2024. gadā pakalpojums sniegts 110 personām, konsultāciju skaits – 796. 2025.gadā pakalpojums sniegts 40 personām un par 96 konsultācijām mazāk nekā 2024. gadā, jo plānotais finansējums bija nepietiekošs (tika apturēta nosūtījumu izsniegšana), līdz 2025. gada jūlijā veikti līguma grozījumi pakalpojuma apjoma palielināšanai. 2025. gadā no pašvaldības budžeta pakalpojumam izlietoti **22 786 EUR**. Salīdzinoši 2024. gadā – 28 486 EUR.

## Nodarbinātības jautājumu koordinācija

Rīgas pašvaldībā Labklājības departamenta funkcijas ietver nodarbinātības jautājumu koordinēšanu.

Starp Labklājības departamentu un Nodarbinātības valsts aģentūras Rīgas reģionālo filiāli 2019. gada 18. aprīlī atkārtoti tika noslēgts sadarbības līgums (turpmāk – Līgums) par nodarbinātības veicināšanas pasākumu plānošanu un izpildi pašvaldībā un bezdarba samazināšanas preventīvo pasākumu organizēšanu un īstenošanu, ievērojot visas Bezdarbnieku un darba meklētāju atbalsta likuma 8. pantā pašvaldībai noteiktās funkcijas un pienākumus. Pildot Līgumā ietvertos uzdevumus Labklājības departaments nodrošināja sadarbību un

informācijas apmaiņu nodarbinātības jautājumos starp NVA Filiāli un pašvaldības institūcijām šādos veidos:

- ✓ organizēja klātienē sanāksmi RSD un NVA Filiāles informācijas apmaiņai un sadarbības veicināšanai kopīgo klientu bezdarba un sociālo problēmu risināšanā, klientu aktivizēšanā un iesaistīšanā darba tirgū, kā arī darbaspējīgo nestrādājošo klientu iesaistīšanā NVA Filiāles organizētajos aktīvajos nodarbinātības pasākumos;
- ✓ regulāri informēja sadarbības partnerus un RSD speciālistus par NVA Filiāles aktualitātēm.

## Bezdarba situācijas raksturojums Latvijā un Rīgā

Reģistrētā bezdarba līmenis (reģistrēto bezdarbnieku skaits pret darbspējas vecuma iedzīvotāju skaitu) (turpmāk – bezdarba līmenis) **Latvijā** 2025.gada decembra beigās bija 5,0%. Salīdzinot 2024.gada decembra beigās ar atbilstošo periodu pirms gada, reģistrētā bezdarba līmenis valstī samazinājās par 0,3 procentu punktiem (no 5,3 % uz 5 %). Bezdarba līmenis dažādos Latvijas reģionos ievērojami atšķiras, 2025. gada decembrī Rīgā reģistrēts 3,1 %, bet augstākais bezdarba līmenis bija Latgales reģionā 10,1 %. Var novērot tendenci, ka bezdarba līmenis Rīgā pēdējo trīs gadu laikā turpina samazināties, t.sk. **ilgstošo bezdarbnieku īpatsvars** no kopējā bezdarbnieku skaita **Rīgā turpināja samazināties** no 5,7 % uz **5,3%** (skat. 10. attēls).

**10. attēls. Bezdarba statistika Latvijā un Rīgā 2023. – 2025. gadā** (2025. g. 31. decembra NVA dati)

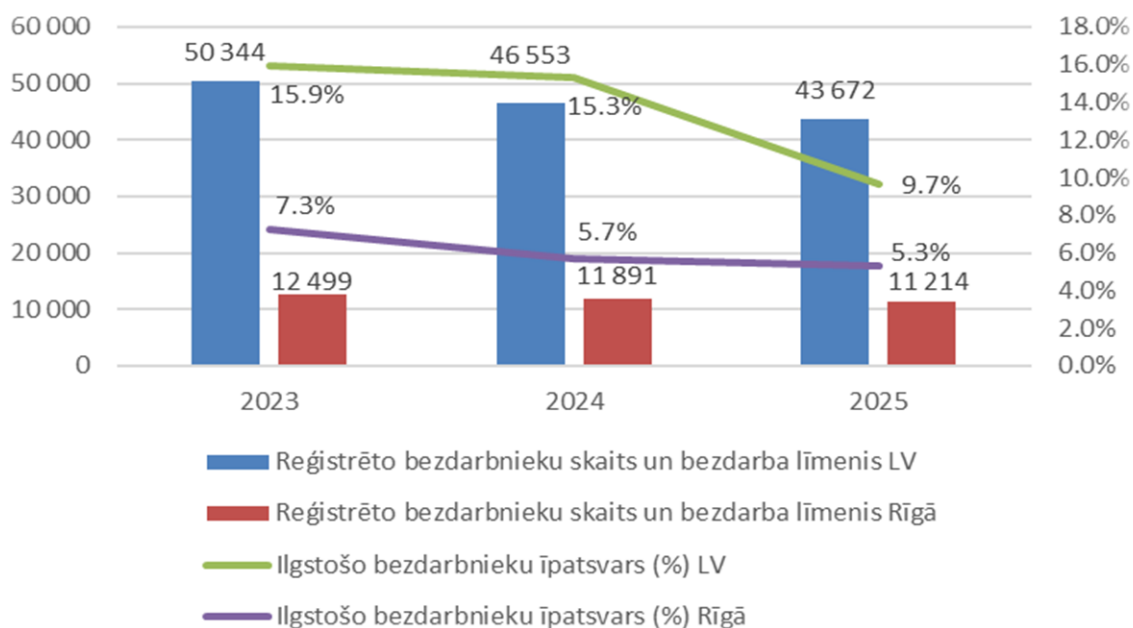

2025. gada decembra beigās Latvijā bija reģistrētas 9 015 brīvās darba vietas, kas ir par 6 471 jeb 41,8% mazāk, salīdzinot ar 2024. gada decembri, kad Latvijā bija reģistrētas 15 486 brīvās darba vietas. 2025. gada beigās visvairāk aktuālo vakancu, bija šādās nozarēs: administratīvo un apkalpojošo dienestu darbība, būvniecība, apstrādes rūpniecība, transports un uzglabāšana, informācijas un komunikācijas pakalpojumi. Valstī 2025. gadā ir vērojams bezdarbnieku skaita samazinājums vidējas un zemas profesiju pamatgrupās. Augstas kvalifikācijas profesiju pamatgrupā: Nacionālo bruņoto spēku profesijas, vadītāji, vecākie speciālisti, speciālisti, bezdarba izmaiņas nav konstatējamās

NVA Rīgas reģionālajā filiālē 2025. gada decembra beigās bija pieejamas 6 314 reģistrētas brīvas darba vietas, kas ir kritums par 6 689 vakancēm salīdzinot ar attiecīgo rādītāju

2024. gada beigās (13 003) un 15 930 reģistrēti bezdarbnieki, līdz ar to Rīgas reģionālajā filiālē 2025. gada decembra beigās uz katru brīvo darba vietu bija reģistrēti 2,52 bezdarbnieki.

Analizējot 2025. gada rādītājus salīdzinājumā ar 2024. un 2023. gadu, novērojamas vairākas būtiskas tendences.

Turpinās pakāpenisks bezdarbnieku skaita samazinājums. 2025. gadā tas ir zemākais pēdējo trīs gadu periodā, kas liecina par kopējās situācijas uzlabošanos darba tirgū.

Ilgstošo bezdarbnieku skaits turpina samazināties. 2025. gadā sasniegts būtisks kritums, kas var norādīt uz efektīvākiem nodarbinātības pasākumiem vai labāku šo personu integrāciju darba tirgū.

2025. gadā vērojams **ļoti straujš vakanču skaita samazinājums** (gandrīz uz pusi salīdzinājumā ar 2024. gadu). Tas var liecināt par darba tirgus aktivitātes samazināšanos, ekonomikas bremsēšanos vai piesardzīgāku darba devēju rīcību, samazinātu pieprasījumu pēc darbaspēka. 2025. gadā situācija ir divējāda: No vienas puses, **samazinās bezdarbnieku un ilgstošo bezdarbnieku skaits**, kas ir pozitīva tendence, bet no otras puses, **būtiski sarūk darba piedāvājumu (vakanču) skaits**, kas var radīt riskus nākotnē, jo samazinās iespējas darba meklētājiem (skat. 11. attēlu).

**11. attēls. NVA bezdarba statistika Rīgā - nestrādājošo klientu, t.sk. ilgstoši nestrādājošo klientu skaits un reģistrētās vakances 2017. – 2025. gadā (2025. gada 31. decembra NVA dati)**



2025. gadā ilgstošo bezdarbnieku skaits samazinājās no 669 personām janvārī līdz 594 personām decembrī, tas ir par 75 personām jeb 11,2% mazāk nekā gada sākumā. Augstākais rādītājs bija 681 persona februārī, bet zemākais — 594 personas decembrī, tātad svārstību amplitūda gada laikā bija 87 personas jeb 12,8% no gada maksimālā rādītāja. Vidēji mēnesī 2025. gadā Rīgā bija 639 ilgstošie bezdarbnieki. Salīdzinot gada pirmo un otro pusi, redzams, ka pirmajā pusgadā vidēji bija 663 ilgstošie bezdarbnieki mēnesī, bet otrajā pusgadā — 616, kas nozīmē samazinājumu par 47 personām jeb 7,3%. Tas liecina par pakāpenisku, bet noturīgu pozitīvu tendenci.

**Pirmspensijas vecuma bezdarbnieki** 2025. gadā bija skaitliski lielākā problēmgrupā. Gada sākumā šajā grupā bija **1 358 personas**, gada beigās — **1 265 personas**, tātad samazinājums gada laikā bija 93 personas jeb 6,8%. Vienlaikus gada laikā šīs grupas rādītāji saglabājās augsti: viszemākais līmenis bija 1 236 personas novembrī, bet augstākais — 1433 personas jūlijā. Starpība starp augstāko un zemāko punktu sasniedza 197 personas jeb 13,7% no maksimālā rādītāja. Vidēji mēnesī pirmspensijas vecuma bezdarbnieku skaits bija 1 354 personas. Pirmajā pusgadā vidējais rādītājs bija 1 397, savukārt otrajā pusgadā — 1 311, kas nozīmē samazinājumu par 86 personām jeb 6,1%. Tas norāda, ka gada otrajā pusē situācija nedaudz uzlabojās, tomēr kopumā šī grupa saglabājās visapjomīgākā un sociālā darba kontekstā īpaši nozīmīga.

**Bezdarbnieku ar invaliditāti** grupā gada sākumā bija **1 041 persona**, bet gada beigās — **977 personas**, līdz ar to gada laikā vērojams samazinājums par **64 personām jeb 6,1%**. Šīs grupas dinamika bija izteikti svārstīga. Augstākais rādītājs fiksēts martā — 1196 personas, savukārt zemākais — aprīlī, 669 personas. Tādējādi gada svārstību amplitūda sasniedza 527 personas, kas ir 44,1% no gada maksimālā rādītāja. Vidēji mēnesī bezdarbnieku ar invaliditāti skaits bija 1 043 personas. Salīdzinot pusgadus, pirmajā pusgadā vidējais rādītājs bija 1 061, bet otrajā — 1 025, kas ir samazinājums par 36 personām jeb 3,3%. Tātad, lai arī gada noslēgumā novērojams kritums, šajā grupā saglabājas samērā augsts un nevienmērīgs bezdarba līmenis.

**Jauniešu vecumā no 15 līdz 24 gadiem** bezdarba rādītāji 2025. gadā kopumā bija stabili. Janvārī tika reģistrēti **1 107 jaunieši**, un tieši tāds pats skaits bija arī decembrī, līdz ar to gada sākuma un beigu salīdzinājumā **izmaiņu nav**. Augstākais rādītājs bija 1 186 personas februārī, bet zemākais — 1 012 personas jūnijā, tātad svārstību amplitūda veidoja 174 personas jeb 14,7% no maksimālā rādītāja. Vidēji mēnesī 2025. gadā bija 1 084 jaunieši-bezdarbnieki. Pirmajā pusgadā vidējais rādītājs bija 1 082, otrajā pusgadā — 1 087, kas nozīmē ļoti nelielu pieaugumu par 5 personām jeb 0,4%. Tas apliecina, ka jauniešu bezdarba problemātika gada laikā nav būtiski mazinājusies. Vērtējot datus kopumā, secināms, ka **2025. gadā Rīgā visizteiktākais pozitīvais samazinājums bija ilgstošo bezdarbnieku grupā, kur gada laikā skaits saruka par 11,2%**. Mērenāks samazinājums novērojams pirmspensijas vecuma bezdarbnieku grupā un personu ar invaliditāti grupā — abās par aptuveni 6,1–6,8%. Savukārt jauniešu grupā gada laikā būtiskas izmaiņas nav konstatējamas. Ja 2025. gada decembra rādītājus salīdzina ar kopējo reģistrēto bezdarbnieku skaitu Rīgā — 11 214 personām, tad ilgstošie bezdarbnieki veido 5,3%, pirmspensijas vecuma bezdarbnieki — 11,3%, bezdarbnieki ar invaliditāti — 8,7%, bet jaunieši vecumā 15–24 gadi — 9,9% no visiem reģistrētajiem bezdarbniekiem. Šie rādītāji apliecina, ka, neraugoties uz atsevišķu grupu skaita samazinājumu, problemgrupas joprojām veido būtisku daļu no kopējā bezdarbnieku kopuma.

2025. gadā Rīgā problēmgrupu bezdarba rādītājos vērojama mērena pozitīva dinamika. Visbūtiskāk samazinājies ilgstošo bezdarbnieku skaits — par 11,2%, savukārt pirmspensijas vecuma bezdarbnieku un bezdarbnieku ar invaliditāti skaits samazinājies attiecīgi par 6,8% un 6,1%. Vienlaikus jauniešu bezdarba līmenis gada laikā saglabājies praktiski nemainīgs, kas norāda uz pastāvīgām grūtībām šīs mērķgrupas integrācijā darba tirgū. Neskatoties uz kopumā pozitīvajām izmaiņām, pirmspensijas vecuma personas arī 2025. gadā saglabājās lielākā bezdarba riska grupa, savukārt jauniešu un personu ar invaliditāti situācija joprojām prasa mērķētu atbalstu un specializētus nodarbinātības veicināšanas pasākumus. (Skat. 12. attēls)

## 12. attēls. Problēmgrupu skaita izmaiņas Rīgā NVA Filiālē 2025. gadā

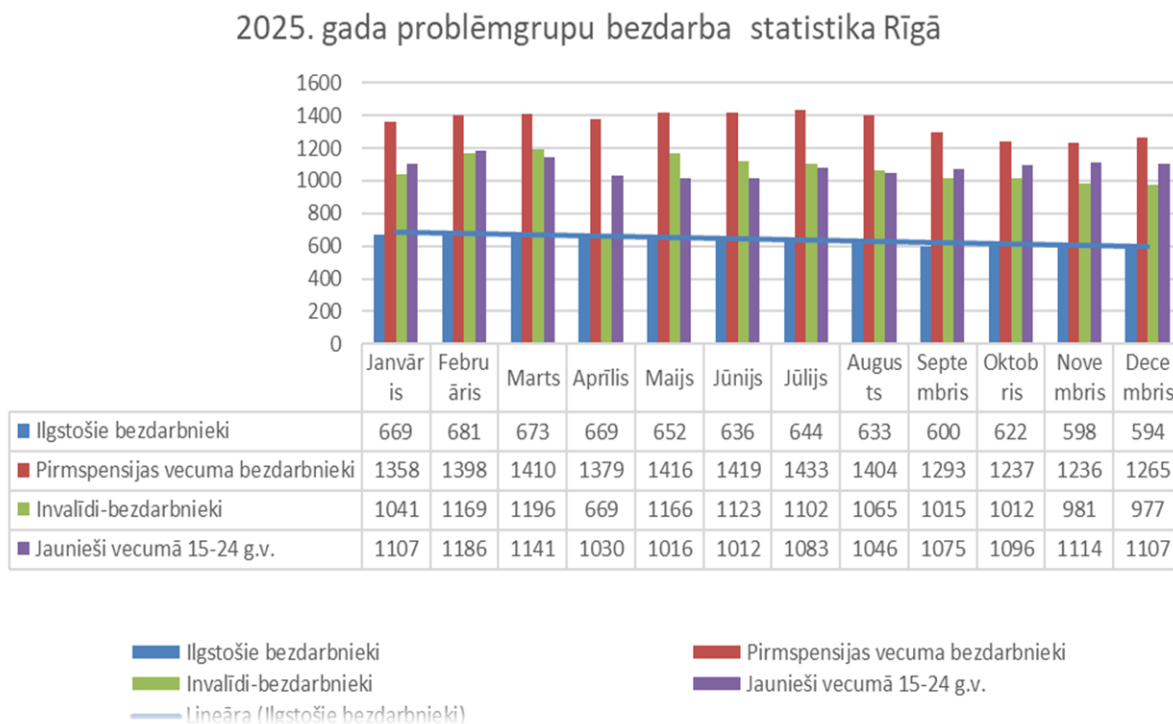

### RSD nestrādājošu klientu skaita izmaiņas

**2025. gada decembrī no NVA Rīgas filiālē reģistrēto bezdarbnieku skaita (11214), RSD reģistrēti 4163 nestrādājoši klienti jeb 37,1%. Sociālās palīdzības saņēmēju skaits (1668-piešķirti jebkādi testētie pabalsti) bija 40,1% no RSD reģistrētiem nestrādājošiem klientiem.**

RSD 2025. gadā vērojams SOPA datu bāzē reģistrēto nestrādājošo klientu - sociālās palīdzības saņēmēju skaita samazinājums salīdzinājumā ar iepriekšējo 2024. gadu.

2023. gadā RSD bija vērojams nestrādājošu klientu skaita straujš samazinājums - par 5060 personām jeb 44,6 %, salīdzinot ar 2022. gadu. 2023. gada griezumā, bija vērojama nestrādājošu klientu skaita samazināšanās par 36 % (no 3 694 personām janvārī līdz 2 359 personām decembrī)) un 2024. gadā nestrādājošu klientu skaits turpināja samazināties līdz pat 1 810 personām, kas vērtējams kā būtisks samazinājums trīs gadu griezumā, kā arī attiecībā pret 2023. gadu samazinājums ir par 23,3 procentiem. RSD reģistrēto ilgstoši nestrādājošu (algotu darbu nestrādā ilgāk par 12 mēnešiem) personu skaits 2025. gadā turpināja samazināties - no 233 personām janvārī līdz 170 personām decembrī.

RSD datu bāzē 2025. gadā bija reģistrēti 4 163 nestrādājoši klienti, savukārt 2024. gadā — 4 488, bet 2023. gadā — 6 290 personas. No visiem 2025. gadā reģistrētajiem nestrādājošajiem klientiem 1 668 personas bija testēto pabalstu (GMI, dzīvokļa un veselības aprūpei) saņēmēji, kas veido 40,1% no kopējā nestrādājošo klientu skaita. Salīdzinājumam — 2024. gadā testēto pabalstu saņēmēji bija 2 058 personas jeb 45,9%, bet 2023. gadā — 3 004 personas jeb 47,8% no visiem reģistrētajiem nestrādājošajiem klientiem.

Salīdzinājumā ar 2024. gadu 2025. gadā kopējais nestrādājošo klientu skaits ir samazinājies par 325 personām jeb 7,2%, bet testēto pabalstu saņēmēju skaits — par 390 personām jeb 19,0%. Savukārt, salīdzinot ar 2023. gadu, nestrādājošo klientu skaits samazinājies par 33,8%, bet testēto pabalstu saņēmēju skaits — par 44,5%. Šie dati liecina, ka pēdējo trīs gadu laikā darbaspējīgo nestrādājošo RSD klientu skaitam ir noturīga samazināšanās tendence.

Vienlaikus samazinās arī testēto pabalstu saņēmēju īpatsvars nestrādājošo klientu vidū — no 47,8% 2023. gadā līdz 40,1% 2025. gadā. Tas norāda uz pakāpenisku šīs klientu grupas apjoma mazināšanos.(skat. 47. tabulu)

**47. tabula. Nestrādājošo klientu skaits, tai skaitā ilgstoši nestrādājošo klientu skaits un īpatsvars % 2022. – 2025. gadā**

Klienti	2022	2023	2024	2025
<b>Darbspējīgi nestrādājoši RSD klienti, tai skaitā</b>	11 350	6 290	4 488	<b>4 163</b>
<b>ilgstoši nestrādājoši</b>	386 (3 %)	373 (6%)	360 (8%)	<b>245</b>
<b>Testēto pabalstu saņēmēji</b>	3 219	3 004	2 058	<b>1 668</b>



2025. gadā RSD nestrādājošo klientu vecumstruktūrā dominējošā grupa bija personas vecumā no 30 līdz 49 gadiem — 1 671 klienti jeb 40,1% no kopējā klientu skaita. Otra lielākā grupa bija personas vecumā no 50 līdz 59 gadiem — 850 klienti jeb 20,4%. Vienlaikus būtiski pieaudzis jauniešu (15–24 gadi) īpatsvars, sasniedzot 773 personas jeb 18,6% (2023. gadā — 11,0%, 2024. gadā — 12,9%), kas norāda uz pieaugošām grūtībām jauniešu integrācijā darba tirgū. Pārējās vecuma grupās 2025. gadā: 25–29 gadi — 6,8%, bet 60+ gadi — 14,0%.

Salīdzinājumā ar iepriekšējiem gadiem samazinās 30–49 gadu vecuma grupas īpatsvars (no 48,0% 2023. gadā līdz 40,1% 2025. gadā), savukārt 50–59 gadu grupā tas saglabājas relatīvi stabils (~20–22%). Neliels pieaugums novērojams arī vecuma grupā 60+.

Dzimumu griezumā 2025. gadā 53,9% nestrādājošo klientu bija sievietes (2 245), bet 46,1% — vīrieši (1 916). Trīs gadu periodā vērojama pakāpeniska dzimumu proporcijas izlīdzināšanās — sieviešu īpatsvars samazinājies no 61,6% 2023. gadā līdz 53,9% 2025. gadā.

Kopumā 2025. gadā saglabājas vidējā vecuma klientu dominānce, vienlaikus pieaug jauniešu un vecāka gadagājuma klientu īpatsvars, kā arī turpinās dzimumu struktūras izlīdzināšanās. Šīs tendences norāda uz nepieciešamību mērķēt atbalsta pasākumus dažādām klientu grupām, īpaši jauniešiem. (skat. 48. tabulu).

**48. tabula. Nestrādājošie klienti 2023. – 2025. gadā - dzimuma un vecuma statistiskais portrets**

2023			2024			2025		
Sievietes	KOPĀ	Vīrieši	Sievietes	KOPĀ	Vīrieši	Sievietes	KOPĀ	Vīrieši
3 869	6 283	2 414	2 666	4 485	1 810	2 245	4163	1 916
62%	Vecuma grupa	38%	59%	Vecuma grupa	41%	53,9%	Vecuma grupa	46,1%
								
394	15-24 11%	310	289	15-24 13%	291	<b>311</b>	<b>15-24 19%</b>	<b>462</b>
326	25-29 8%	155	205	25-29 7%	107	<b>159</b>	<b>25-29 7%</b>	<b>124</b>
1 954	30-49 48%	1 094	1 310	30-49 45%	734	<b>994</b>	<b>30-49 40%</b>	<b>677</b>

786	50-59 21%	534	541	50-59 22%	429	<b>452</b>	<b>50-59 20%</b>	<b>398</b>
409	60+ 12%	321	321	60+ 13%	258	<b>329</b>	<b>60+ 14%</b>	<b>255</b>

### Sociālais darbs ar bezdarbniekiem

Sociālie darbinieki 2025. gadā individuālu sociālo darbu veica ar 75 nestrādājošām personām<sup>[31]</sup>, palīdzot risināt viņu un ģimenes locekļu sociālās problēmas (skat. 49. tabulu). RSD sociālā darba speciālisti 2025. gadā nestrādājošiem klientiem kopumā sniedza 6 948 konsultācijas, kas ir par 863 konsultācijām mazāk kā 2024. gadā.

2025. gadā 322 nestrādājošiem klientiem sociālā palīdzība tika atteikta, no tiem 26 personas atteicās no sadarbības.

#### 49. tabula. Sociālais darbs ar nestrādājošiem klientiem, tai skaitā sniegto konsultāciju un klientu, kas atteikušies no līdzdarbības skaits 2023. – 2025. gadā<sup>[32]</sup>

Gads	2023	2024	2025
<b>Kopējais reģistrētais nestrādājošu personu skaits</b>	6 290	4 488	<b>4 163</b>
<b>Personu skaits, ar kurām risināts individuāls sociālais gadījums</b>	132	96	<b>75</b>
<b>Personu skaits ģimenēs, kam sniegta sociālo darbinieku konsultācijas</b>	813	916	<b>2 395</b>
<b>Konsultāciju kopējais skaits (SPN, SPPP, ĢAC (ANĢB))</b>	8 685	7 811	<b>6 948</b>
<b>Klientu skaits, kuriem atteikta palīdzība</b>	508	341	<b>322</b>

<sup>[31]</sup> Pašvaldības sociālo pabalstu administrēšanas informatīvās sistēmas (SOPA) atskaites “Pārskats par darbaspējīgiem nestrādājošiem pašvaldības sociālās palīdzības un sociālo pakalpojumu saņēmējiem” (Nestrādājošo atskaite).

<sup>[32]</sup> Pašvaldības sociālo pabalstu administrēšanas informatīvās sistēmas (SOPA) atskaites “Pārskats par darbaspējīgiem nestrādājošiem pašvaldības sociālās palīdzības un sociālo pakalpojumu saņēmējiem” (Nestrādājošo atskaite) datiem.

Risināto sociālo gadījumu skaita samazinājums ir saistīts ar vairākiem faktoriem. Te jāmin gan tas, ka kopējais nestrādājošo klientu skaits ir samazinājies, gan tas, ka klientiem ir komplicētākas risināmās problēmas, kuru risināšanai nepieciešams ilgāks sadarbības laiks ar klientu, Ukrainas bēgļu skaita samazinājums Latvijā, kā arī tāpat kā iepriekšējā gadā arī 2025.gadā joprojām būtisks iemesls ir lielā sociālo darbinieku mainība un pastāvīgās sociālo darbinieku amata vakances.

Pamatojoties uz RSD datiem<sup>[31]</sup>, secināms, ka sociālo darbinieku darbā ar pilngadīgām personām ievērojama daļa klientu bija nestrādājošas personas pirms pensijas vecumā. Daļa no klientiem ir bez valsts valodas zināšanām, kuras NVAursos to nav apguvuši. Joprojām saglabājas augsts klientu īpatsvars, kuri veselības stāvokļa dēļ nepietiekami apzinās savas sociālās un funkcionālās grūtības. Īpaši izceļamas personas ar nediagnosticētiem garīga rakstura traucējumiem, kuru gadījumā bieži novērojams gan motivācijas trūkums, gan ierobežota izpratne par nepieciešamību risināt esošās problēmas. Tāpat, līdzīgi kā iepriekšējos pārskata periodos, konstatējama tendence, ka daļai ekonomiski neaktīvo personu ir ilgstošas veselības problēmas ar prognozējamu invaliditātes risku. Pārskatā kā viena no nozīmīgām sociālo darbinieku klientu grupām nodarbinātības jomā tiek identificētas personas pēc ieslodzījuma. Šai grupai raksturīgas

kompleksas sociālās grūtības, tostarp nepietiekamas valsts valodas prasmes, atkarību problēmas, kā arī sociālā atbalsta un stabilu tuvu attiecību trūkums. Neskatoties uz to, ka kopumā ilgstošo bezdarbnieku skaits samazinās, šī mērķgrupa joprojām ir būtiska, jo ilgstoša atrašanās ārpus darba tirgus negatīvi ietekmē klientu darbspējas, profesionālās prasmes un motivāciju iesaistīties algotā darbā.

Vienlaikus pieaug to klientu skaits, kuri nesens sasnieguši pilngadību, bet dažādu objektīvu un subjektīvu faktoru ietekmē neiesaistās nodarbinātībā. Šajā kontekstā nozīmīgi ir tādi faktori kā ģimenes sociālais modelis, zema motivācija, nepietiekams izglītības līmenis, vājas sociālās prasmes, kā arī pārprūpe ģimenē, kas kavē patstāvības attīstību un integrāciju darba tirgū.

Saskarsmes problēmas un konflikti ir viena no biežāk fiksētajām problēmām pilngadīgām personām, taču klienti ne vienmēr ir gatavi risināt saskarsmes problēmas ar līdzilvēkiem, veido līdzatkarīgas attiecības - dažkārt tam ir praktiski iemesli, piemēram, personai ir nelieli ienākumi, bet nepieciešams apmaksāt komunālo maksājumu rēķinus. Emocionāla un fiziska vardarbība ģimenēs nereti mēdz būt saistīta ar apreibinošu vielu lietošanu. 2024. gadā salīdzinājumā ar 2023. gadu ir samazinājies to personu skaits, kurām risinātas atkarību problēmas, saistībā ar kopējo klientu skaita samazināšanos. Sociālie darbinieki veica sociālo darbu ar klientiem ar atkarības problēmām, kuriem ir grūtības ilgstoši noturēties darbā un nodrošināt sev pamatvajadzības, kā arī sniedza atbalstu personām, kuras nepārvalda valsts valodu, kas rada lielākas grūtības socializēties un iesaistīties savas situācijas uzlabošanas procesā.

Kopumā var secināt, ka ar daudziem klientiem sociālie darbinieki uzsāk sadarbību saistībā ar multiplām problēmām – atkarības, veselības, uzvedības, nodarbinātības, mājokļa, materiālām, nenokārtotu dokumentu, u.c. problēmām. No minētā var secināt, ka darbs ar šiem klientiem prasa lielus sociālo darbinieku iekšējos resursus, lai nodibinātu kontaktu, sniegtu psihosociālo atbalstu, izzinātu šo personu vēlmes, vajadzības un noteiktu prioritātes, izvēloties un sniedzot atbalsta pakalpojumus.

Ilgstoši nestrādājošu klientu sociālais portrets ar katru gadu kļūst arvien sarežģītāks. Sociālā darba prakse liecina, ka ilgstošs bezdarbs nelabvēlīgi ietekmē cilvēkus, samazinot motivāciju mainīt savu dzīves situāciju. Personības izmaiņas un pozitīvas pieredzes trūkums klientiem apgrūtina ieilgušo problēmu identificēšanu un risināšanu. Bieži vien darba dzīvē iekļauties traucē dažādas atkarības, veselības problēmas, tostarp garīgās attīstības un psihoemocionāli traucējumi, kā arī sociālo prasmju trūkums, piemēram, pašaprūpes un dzīves prasmju trūkums, plānojot savu laiku un resursus. Daļa klientu pieņem radušos situāciju – dzīves kvalitātes kritumu – kā normu un nav gatavi pārmaiņām, savukārt citiem trūkst sociālo un darba prasmju, taču gan vieniem, gan otriem ir nepieciešams sociālā darbinieka atbalsts problēmu risinājumu saskatīšanā

## **Atbalsta pakalpojumi bezdarbniekiem**

Visbiežāk sniegtie nodarbinātību veicinoši atbalsta pakalpojumi nestrādājošiem klientiem ir atspoguļoti 50. tabulā.

**50. tabula. Atbalsta pakalpojumi RSD nestrādājošiem klientiem 2023. – 2025. gadā**

Pakalpojuma nosaukums un personu skaits	2023	2024	2025
<b>Sociālā palīdzība (izmaksāti testēti pabalsti)</b>	3 004	2 058	<b>1 668</b>
<b>Sociālā darba pakalpojums</b>	132	96	<b>75</b>
<b>Pašvaldības sabiedriskie darbi (līdz 15 stundām nedēļā)</b>	53	40	<b>7</b>
<b>Atkarības profilakses speciālistu pakalpojumi</b>	214 <i>t.sk. 120 RSD klienti t.sk. 103 reģistrēti NVA</i>	186 <i>t.sk. 101 RSD klients t.sk. 67 reģistrēti NVA</i>	166 <i>t.sk. 63 RSD klients t.sk. 74 reģistrēti NVA</i>
<b>Psihologa pakalpojumi</b>	102	105	<b>78</b>

[27] Pārskats par Rīgas sociālo darbinieku darbu (5. pielikums).

Nestrādājošām personām bija pieejamas RSD dienas centru organizētās aktivitātes, tai skaitā sociālā darbinieka konsultācijas.

### **Psihologa un atkarības profilakses speciālistu konsultācijas**

Tāpat kā iepriekšējos gados, arī 2025. gadā darbspējīgām nestrādājošām personām ar psihosociālām problēmām tika nodrošinātas psihologa konsultācijas, savukārt bezdarbniekiem ar atkarības problēmām – RSD atkarības profilakses speciālistu un narkologa konsultācijas nepieciešamajā apjomā. Ar sociālā darbinieka atbalstu 2025. gadā:

✓ 78 personām tika nodrošinātas 602 psihologa konsultācijas, kas ir par 26 personām mazāk kā 2024. gadā (2024. gadā – 105 personas, 2023. gadā – 102 personas).

Lai risinātu atkarības problēmas, 166 personas saņēma atkarības profilakses speciālistu konsultācijas, no tām 63 personas jeb 37 % bija RSD klienti (2024. gadā 186 persona saņēma atkarības profilakses speciālistu konsultācijas, no tām 101, jeb 54 % bija RSD klienti). 2025. gadā atkarības profilakses speciālistu klientu skaits salīdzinājumā ar iepriekšējo gadu ir nedaudz samazinājies.

### **Pašvaldības sabiedriskie darbi**

Sociālo pakalpojumu un sociālās palīdzības likums nosaka, ka pašvaldības sociālajam dienestam ir tiesības tos darbspējīgos klientus, kuri saņem sociālo palīdzību vismaz trīs mēnešus pēc kārtas pēdējo 12 mēnešu periodā, iesaistīt darba un sociālo prasmju saglabāšanas, atjaunošanas un apgūšanas pasākumos (turpmāk – sabiedriskie darbi) līdz 15 stundām nedēļā. Tādējādi, kopš 2012. gada jūnija RSD sociālie darbinieki darbspējīgiem klientiem, kuri saņem sociālo palīdzību vismaz trīs mēnešus pēc kārtas, izvērtē viņu sociālo situāciju un slēdz vienošanos par sabiedrisko darbu veikšanu konkrētā vietā iespējami tuvu dzīvesvietai.

**2025. gadā salīdzinājumā ar 2024. gadu būtiski samazinājies pašvaldības sabiedriskajos darbos iesaistīto klientu, noslēgto un pārtraukto vienošanos skaits.** Salīdzinoši ar 2024. gadu, sabiedrisko darbu vietu skaits palicis nemainīgs (skat. 51. tabulu).

RSD atskaitē „Pārskats par sabiedriskajiem darbiem RSD 2025. gadā” sniedz informāciju, ka 2025. gadā noslēgti 14 līgumi par dalību sabiedriskajos darbos ar 14 klientiem. Visvairāk klienti iesaistīti sabiedriskajos darbos Latgales rajona Ģimenes atbalsta centrā.

**51. tabula. Pašvaldības sabiedriskajos darbos iesaistīto klientu, noslēgto un pārtraukto vienošanos, un sabiedrisko darbu vietu skaits 2023. - 2025. gadā**

Klientu, vienošanos un sadarbības partneru skaits	2023	2024	2025
<b>Sabiedriskajos darbos iesaistīto klientu skaits</b>	49	36	7
<b>tai skaitā gada laikā atkārtoti iesaistīto skaits</b>	12	12	4
<b>Noslēgto līgumu skaits</b>	68	57	14
<b>Pārtraukto līgumu skaits</b>	26	15	1
<b>tai skaitā attaisnoti pārtraukti līgumi</b>	11	8	1
<b>tai skaitā neattaisnotu iemeslu dēļ pārtraukti līgumi</b>	15	7	0
<b>Sadarbības partneru skaits, kuri izveidojuši sabiedrisko darbu vietas</b>	23	17	17
<b>Izveidoto darbu vietu skaits</b>	269	247	247

2024. gadā sabiedrisko darbu vietas nodrošināja 17 organizācijas (3 Rīgas valstspilsētas pašvaldības iestādes un 14 biedrības un nodibinājumi), kas kopā veidoja 247 sabiedrisko darbu vietas, skatīt 52. tabulu.

**52. tabula. RSD noslēgtie līgumi par sabiedrisko darbu organizēšanu 2025. gadā**

Nr.	Sadarbības organizācijas	Adrese	Darbu vietu skaits
1	Nodibinājums “Fonds Cerība”	Marijas iela 18, Rīga	3
2	Tautas palīdzības fonds	E. Smiļģa iela 44-9	25
3	SUSTENTO	Elizabetes iela 57-15, Rīga	1
4	Invalīdu un viņu draugu apvienība “Apeirons”	Krišjāņa Valdemāra iela 38 k-1, Rīga	2
5	1991. gada barikāžu dalībnieku biedrība	Krāmu iela 3, Rīga	4
6	Rīgas Latviešu biedrība	Merķeļa iela 13, Rīga	16
7	Rīgas aktīvo senioru alianse “RASA”	Aleksandra Čaka iela 139, Rīga	3
8	“Latvijas Patērētāju interešu aizstāvības asociācija”	Brīvības iela 55-432, Rīga	1
9	Rīgas valstspilsētas pašvaldības Mājokļu un vides departaments	Miķeļa kapsēta, Gaujas iela 4	138
10	Rīgas valstspilsētas pašvaldības Īpašuma departaments	Riharda Vāgnera iela 5, Rīga	4
11	Rīgas valstspilsētas pašvaldības aģentūra, “Rīgas pieminēkļu aģentūra”	Aizsaules iela 1b	8

12	Biedrība “Žēlsirdības Misija Dzīvības ēdiens”	Kr.Barona iela 56, Rīga	4
13	Latvijas Sarkanais Krusts	Gaiziņa iela 7, Rīga	5
14	Nodibinājums “Latvijas Evaņģēliski luteriskās baznīcas Diakonijas centrs”	Daugavgrīvas iela 1, Rīga	9
15	Rakstnieku muzeju biedrība “Pils”	Pils laukums 2, Rīga	1
16	Biedrība “Rīgas pilsētas “Rūpju bērns””	Balvu iela 11, Rīga	3
17	Biedrība “Dzintarkrasts serviss”	Zolitūdes iela 30, Rīga	20
<b>KOPĀ</b>			<b>247</b>

### Nodarbinātības atbalsta pakalpojums cilvēkiem ar invaliditāti

Veicinot arvien plašāku mērķa grupu iekļaušanu darba tirgū un vienlīdzīgu tiesību principu ievērošanu, RSD sadarbībā ar biedrību „Invalīdu un viņu draugu apvienību “Apeirons”” (turpmāk – apvienība “Apeirons”) jau vairāk kā desmit gadus pašvaldībā īsteno nodarbinātības atbalsta pakalpojumu RSD klientiem – cilvēkiem ar invaliditāti, ar mērķi integrēt viņus darba tirgū, kā arī mazināt un novērst sociālās izolētības risku un veicināt cilvēku ar invaliditāti iekļaušanos sabiedrībā. Pakalpojuma sniedzējs no 2012. gada realizē nodarbinātības atbalsta pakalpojumu cilvēkiem ar invaliditāti, strādājot gan ar konkrēto mērķa grupu, gan uzrunājot potenciālos darba devējus, gan organizējot dažādus izglītojošus un aktivizējošus pasākumus.

Pēdējo trīs gadu laikā pakalpojumu kopā saņēmušas 95 personas ar invaliditāti (skat. 53. tabulu). 2025. gadā 13 personas ar invaliditāti 12 mēnešu pakalpojuma saņemšanas laikā iekārtojās darbā. Šie cilvēki uzsāka darbu pie darba devējiem - IK “Torteks Pluss”, Apvienība “Apeirons”, Biedrība “Latviešu Samariešu apvienība”, SIA “Ligero”, Rīgas 25. vidusskola, Sol Baltics OU Latvijas filiāle, SIA Modivo Latvia, SIA “Nisako dizains un būve”- šādās profesijās: mazumtirdzniecības veikala pārdevēja, aprūpētāja, zāles darbinieks, garderobists, apkopēja, pārdevējs/kasieris, būvstrādnieks, projektu asistents, projektu vadītājs.

### 53. tabula. Nodarbinātības atbalsta pakalpojums cilvēkiem ar invaliditāti 2023. – 2025. gadā

Saņemtais pakalpojums	2023	2024	2025	KOPĀ
<b>Pakalpojumu saņēmušo personu skaits</b>	35	35	<b>25</b>	<b>95</b>
<b>Pakalpojuma summa, EUR</b>	20 216	19 517,70	<b>18 830, 72</b>	<b>58 564, 42</b>
<b>Iekārtojušies darbā (personu skaits)</b>	9	13	<b>13</b>	<b>35</b>

Pozitīvi vērtējams, ka trīs gadu laikā 35 cilvēki jeb 37 % no visiem nodarbinātības atbalsta pakalpojumu saņēmušajiem iekārtojās pastāvīgā darbā, tādējādi paaugstinot savas dzīves kvalitāti un apliecinot sevi kā vērtīgus darbiniekus konkrētās darba vietās.

2025. gadā RSD sadarbībā ar biedrību “Invalīdu un viņu draugu apvienība ”Apeirons”, Biedrība “Dzintarkrasts serviss” pašvaldībā tika īstenots **nodarbinātības atbalsta pakalpojumu 25 RSD klientiem - cilvēkiem ar invaliditāti**. Pakalpojuma saņemšanas laikā 13 personas iekārtojās darbā. 2025. gadā darbā iekārtojušos personu skaits ir tāds pats, kā 2024. gadā.

2025. gadā tika turpināta iepriekšējā gadā uzsāktā iniciatīva - darba devējiem bija iespēja piedalīties īpašās "Sajūtu pusdienas". Apvienība "Apeiron" rīkoja pusdienas darba devējiem, ar mērķi, no cita skatupunkta, parādīt iespējas personu ar invaliditāti (piemēram roku koordināciju traucējumi, redzes zudumi un dzirdes problēmas) nodarbināšanai un iedrošināt sniegt viņiem darba iespējas. Pasākumi ieguva plašu atzinību un ir plānots šo iniciatīvu turpināt.

## Sociālā darba prakses pētījumi

2025. gadā RVPLD turpināja veikt pētījumus sociālā darba prakses izvērtēšanas jomā. Veikti šādi pētījumi.

Pētījums *"Aprūpes dzīvesvietā pakalpojumu saņēmēju profils Rīgā"* analizē 12 785 unikālu klientu datus, kuriem 2024. gadā veikts pakalpojuma nepieciešamības izvērtējums Rīgas valstspilsētā. Analīze balstīta administratīvo datu kvantitatīvā apstrādē un aptver dažādus pakalpojumu veidus, tostarp aprūpi mājās, pavadona un asistenta atbalstu, drošības pogu, siltās pusdienas mājās un videovizītes. Rezultāti rāda, ka pakalpojumu saņēmēji galvenokārt ir seniori ar vidējo vecumu 76 gadi, no kuriem 71% ir sievietes, un gandrīz visiem (99,9%) konstatētas hroniskas vai pastāvīgas saslimšanas.

Pētījums apliecina augstu funkcionālo traucējumu izplatību – vienam klientam vidēji konstatēti trīs funkcionālie ierobežojumi, kas būtiski samazina spēju patstāvīgi funkcionēt un palielina aprūpes intensitātes nepieciešamību. Liela daļa klientu atrodas augstākos aprūpes līmeņos, un invaliditātes esamība ir cieši saistīta ar lielāku aprūpes stundu apjomu. Kopumā pētījums sniedz empīrisku pamatu pierādījumos balstītai aprūpes dzīvesvietā pakalpojumu plānošanai, ņemot vērā sabiedrības novecošanos un prognozējamo pieprasījuma pieaugumu.

Pētījums *"Ģimeniskai videi pietuvināts ilgstošas sociālās aprūpes un sociālās rehabilitācijas pakalpojums institūcijās personām ar demenci Rīgas sociālās aprūpes centros"* izvērtē šī modeļa saturu, darba organizāciju un ietekmi uz klientiem, tuviniekiem un personālu SAC "Gaīlezers", "Mežciems" un "Stella Maris". Pētījums balstīts kvalitatīvā pieejā, izmantojot intervijas ar vadību, personālu un tuviniekiem, fokusgrupas ar aprūpētājiem, kā arī statistisko datu analīzi. Rezultāti apliecina, ka ģimeniskai videi pietuvinātais modelis nodrošina personalizētāku, drošāku un klientu vajadzībām atbilstošāku aprūpi nekā tradicionālā institucionālā pieeja, uzlabojot klientu orientēšanos, emocionālo stabilitāti un funkcionālās spējas.

Vienlaikus pētījums identificē sistēmiskus izaicinājumus – personāla trūkumu, augstu emocionālo slodzi, nepietiekamu specializēto apmācību un psihoemocionālā atbalsta trūkumu darbiniekiem. Secināts, ka ģimeniskai videi pietuvināts aprūpes modelis ir efektīva un perspektīva pieeja demences pacientu aprūpei institucionālajā vidē, tomēr tā ilgspējīgai attīstībai nepieciešama mērķtiecīga personāla kapacitātes stiprināšana, infrastruktūras pielāgošana un institucionāls atbalsts.

Pētījumā *"Demogrāfiskās tendences un pieprasījums pēc sociālās aprūpes pakalpojumiem Rīgā"* analizēta sabiedrības novecošanās ietekme uz ilgstošas sociālās aprūpes pakalpojumu pieprasījumu, īpaši aprūpi mājās un sociālās aprūpes centru (SAC) pakalpojumiem. Laikposmā no 1989. līdz 2024. gadam personu vecumā 65+ īpatsvars pieaudzis no 12% līdz 21%, bet Rīgā sasniedzis 22%, savukārt sabiedrības vidējais vecums palielinājies līdz 43 gadiem. Vienlaikus būtiski pieaudzis pieprasījums pēc institucionālās aprūpes – rindā esošo personu skaits palielinājies no 373 (2022. gada sākumā) līdz 932 (2024. gada oktobrī), bet vidējais gaidīšanas laiks no 3 līdz vismaz 9 mēnešiem.

Pētījums konstatē arī pieaugošu aprūpes vajadzību intensitāti: 2024. gadā 85,1% aprūpes mājās saņēmēju bija ar 3. un 4. aprūpes līmeni (salīdzinot ar 81,5% 2022. gadā), kā arī būtisku

personu ar demenci īpatsvaru pakalpojumu pieprasījumā. Pakalpojumu pieejamību ierobežo finansējuma un kapacitātes faktori, tostarp 2024. gadā ierobežota nosūtījumu izsniegšana uz SAC. Kopumā pētījums apliecina ilgtermiņa pieprasījuma pieaugumu un nepieciešamību stratēģiski attīstīt aprūpes mājās pakalpojumus, palielināt institucionālās aprūpes kapacitāti un uzlabot resursu plānošanu.

Pētījumā *“Rīgas Bērnu, jauniešu un ģimenes atbalsta centra jauniešu sociālās funkcionēšanas matemātiskais modelis”* analizēta JAC jauniešu sociālās funkcionēšanas dinamika, izmantojot longitudinālus datus un Latent Growth Curve Modeling (LGCM) metodi. Analīze balstīta uz 2020.–2024. gada datiem, kopumā ietverot 30,5 tūkstošus ierakstu, no kuriem padziļinātai analīzei atlasīti 104 jaunieši ar trim secīgiem novērtējumiem. Sociālā funkcionēšana definēta kā komplekss rādītājs ar maksimāli 72 punktiem, ietverot 24 parametrus, piemēram, izglītību, attiecības, nodarbinātību, finanšu plānošanu, veselību un ikdienas prasmes.

Rezultāti rāda, ka jauniešu sociālās funkcionēšanas sākotnējais līmenis vidēji ir 67 punkti, ar būtiskām individuālām atšķirībām, un laika gaitā tas statistiski nozīmīgi pieaug – vidēji par 1,5 punktiem starp vērtēšanas reizēm. Nozīmīgākie faktori, kas ietekmē sākotnējo līmeni, ir izglītība un attiecību kvalitāte, savukārt vecums, dzimums un atkarības nav statistiski nozīmīgi. Vienlaikus augstāka attiecību kvalitāte saistīta ar lēnāku izaugsmes tempu, kas skaidrojams ar griestu efektu. Pētījums uzsver nepieciešamību pēc individualizētas pieejas sociālajā darbā, ņemot vērā katra jaunieša attīstības trajektoriju un resursus.

Pētījumā *“Krīzes centru ģimenēm ar bērniem pakalpojuma izvērtējums Rīgas valstspilsētas pašvaldībā”* vispusīgi analizēts krīzes centru pakalpojuma saturs, klientu profils, īstenošanas process, noslogojums un attīstības perspektīvas. Izmantojot jauktu metodoloģiju – administratīvo datu analīzi, intervijas ar darbiniekiem un klientu anketēšanu, konstatēts, ka tipiskais klients ir jauna sieviete ar bērniem, bieži vienuļā māte bez stabilas dzīvesvietas un nodarbinātības. Klientu problēmas ir daudzdimensionālas, tostarp vardarbības pieredze, garīgās veselības traucējumi, atkarības, sociālo prasmju trūkums un ekonomiskā nestabilitāte. Pakalpojums nodrošina īslaicīgu (līdz sešiem mēnešiem) sociālo aprūpi, rehabilitāciju un psihosociālo atbalstu, veicinot sociālās situācijas stabilizāciju un patstāvīgas dzīves uzsākšanu.

Pētījums apliecina pakalpojuma būtisku nozīmi sociālās drošības sistēmā, īpaši bērnu drošības un ģimeņu sociālās funkcionēšanas atjaunošanas kontekstā. Vienlaikus identificēti izaicinājumi – augsts un svārstīgs noslogojums, klientu problēmu pieaugošā kompleksitāte, nepietiekama pēctecība pēc izrakstīšanās, atkārtotas krīzes risks un darbinieku izdegšanas iespējamība. Secināts, ka turpmākai pakalpojuma attīstībai nepieciešams stiprināt ilgtermiņa atbalsta mehānismus, starpinstitutionālo sadarbību un resursu plānošanu, lai mazinātu klientu atkārtotas nonākšanas krīzē risku.

Pētījumā *“Rīgas valstspilsētas pašvaldības pabalsts mājokļa pielāgošanai personām ar redzes invaliditāti: vajadzību, izlietojuma un ietekmes izvērtējums”* analizēts pabalsta izlietojums, atbilstība individuālajām vajadzībām un ietekme uz personu ikdienas funkcionēšanu. Pētījumā izmantota kvalitatīvi–kvantitatīva pieeja, analizējot 74 klientu lietas, veicot 35 telefonintervijas ar pabalsta saņēmējiem un interviju ar ergoterapeitu. Konstatēts, ka pabalsts visbiežāk tiek izmantots fiziskās vides pielāgošanai (39%), kam seko mazā sadzīves tehnika (21%), dator tehnika (18%), lielā sadzīves tehnika (15%) un elektromontāžas darbi (7%), un tas pārsvarā atbilst klientu reālajām drošības un patstāvības vajadzībām.

Pētījums apliecina, ka mājokļa pielāgošana būtiski uzlabo personu ar redzes invaliditāti drošību, patstāvību un dzīves kvalitāti, mazina atkarību no citu palīdzības un veicina sociālo un ekonomisko līdzdalību. Būtiska nozīme ir ergoterapeita iesaistei, kas nodrošina mērķtiecīgu un efektīvu publisko līdzekļu izmantošanu. Vienlaikus konstatēts, ka maksimālais pabalsta apmērs bieži nav pietiekams pilnvērtīgai mājokļa pielāgošanai, tādēļ daļu izmaksu klientiem jāsedz pašiem.

Pētījumā *“Rīgas Bērnu, jauniešu un ģimenes atbalsta centra Jauniešu atbalsta centra jauniešu klasteranalīze”* analizēti 661 jaunieša dati, no kuriem 488 pirmreizējie novērtējumi izmantoti detalizētai klasteranalīzei, lai identificētu tipiskos funkcionēšanas un patstāvības profilus. Izmantojot two-step cluster analysis metodi, noteikti četri statistiski un praktiski nozīmīgi klasteri, kuru galvenie diferencējošie faktori ir finanšu plānošanas prasmes, spēja segt mājokļa izdevumus, iepirkumu veikšana un laika plānošana. Analīze apliecina, ka JAC jaunieši ir heterogēna grupa ar būtiski atšķirīgām atbalsta vajadzībām.

Identificētie klasteri atspoguļo savstarpēji atšķirīgus jauniešu funkcionēšanas un patstāvības līmeņus - no patstāvīgiem un labi funkcionējošiem jauniešiem (44,7%), kuriem nepieciešams galvenokārt konsultatīvs atbalsts, līdz jauniešiem ar smagiem funkcionāliem traucējumiem vai bez kontakta ar atbalsta sistēmu (11,9%), kuriem nepieciešama specializēta un ilgtermiņa palīdzība. Starpposmā atrodas jaunieši pārejas situācijā uz patstāvību (13,6%) un jaunieši ar izteiktām grūtībām vairākās dzīves jomās (29,8%), kuriem nepieciešams intensīvs un strukturēts atbalsts. Pētījums sniedz empīrisku pamatu diferencētas atbalsta pieejas ieviešanai, ļaujot precīzāk plānot pakalpojumu intensitāti un resursu sadali.

Pētījumā *“Sociālais darbs ārstniecības iestādēs”* analizēts sociālā darba saturs, funkcijas un nozīme pacientu ārstēšanas un rehabilitācijas procesā, kā arī identificēti galvenie sistēmiskie izaicinājumi. 2024. gadā slimnīcu sociālie darbinieki sniedza palīdzību 10 386 personām un nodrošināja 16 880 konsultācijas, kas apliecina pieaugošu pieprasījumu pēc sociālā darba medicīnas vidē. Pētījums balstīts kvalitatīvās intervijās ar sociālajiem darbiniekiem no dažādām ārstniecības iestādēm un Rīgas Sociālā dienesta, analizējot sociālā darbinieka lomu pacientu sociālās situācijas izvērtēšanā, pakalpojumu piesaistē, starpinstitucionālajā koordinācijā un izrakstīšanas procesa organizēšanā.

Rezultāti apliecina, ka sociālais darbs ir neatņemama pacientu aprūpes sastāvdaļa, tomēr tā efektivitāti ierobežo cilvēkresursu trūkums, augsta darba slodze, nepietiekama starpinstitucionālā sadarbība un sociālo pakalpojumu pieejamības problēmas. Atšķirības sociālā darba saturā konstatētas atkarībā no ārstniecības iestādes profila, īpaši pieaugušo un bērnu slimnīcās. Pētījums uzsver nepieciešamību stiprināt sociālo darbinieku specializētu apmācību, uzlabot informācijas apriti un integrēt sociālo darbu starpdisciplinārās komandās, lai veicinātu efektīvāku veselības un sociālās aprūpes sistēmu sadarbību.

Tāpat Departaments veica RSAC „Mežciems”, RSAC “Gaiļezers” un RSAC “Stella Maris” klientu un viņu tuvinieku aptaujas rezultātu apstrādi un analīzi.

Ar visiem pētījumiem iespējams iepazīties Rīgas valstspilsētas pašvaldības Labklājības departamenta mājaslapā: <https://ld.riga.lv/departaments/rigas-valstspilsetas-pasvaldibas-labklajibas-departamenta-petijumi/>

## Sadarbība ar nevalstiskajām organizācijām

### Personu ar invaliditāti nevalstisko organizāciju konsultatīvā padome

Kopš 2007. gada Rīgas valstspilsētas pašvaldībā darbojas ar RD 2007. gada 9. oktobra lēmumu Nr.2890 “Par personu ar invaliditāti nevalstisko organizāciju konsultatīvās padomes izveidošanu Rīgas pilsētas pašvaldībā” izveidota Personu ar invaliditāti nevalstisko organizāciju konsultatīvā padome (turpmāk – padome), kuras mērķis ir veicināt personu ar invaliditāti pilsonisko līdzdalību lēmumu pieņemšanas procesos, kā arī sadarbību starp personas ar invaliditāti pārstāvošajām NVO un Rīgas valstspilsētas pašvaldību. 2024. gada 17.aprīlī Rīgas dome apstiprināja jauno Padomes nolikumu nr. RD-24-389-no “Rīgas valstspilsētas pašvaldības Personu ar invaliditāti nevalstisko organizāciju konsultatīvās padomes nolikums”. Nolikuma galvenās izmaiņas, ka Padomes sastāvu apstiprina pati Padome, ne Rīgas dome, kā bija līdz tam. 2025. gadā Padomei sastāvā 33 personu ar invaliditāti NVO, kuras pārstāv personu ar invaliditāti intereses Rīgas valstspilsētas pašvaldībā, 7 RD deputāti un RVPLD amatpersonas.

Padomes uzdevumi ir:

- ✓ piedalīties ilgtermiņa stratēģijas izstrādē vienlīdzīgu iespēju nodrošināšanā personām ar invaliditāti un sekot tās īstenošanai pašvaldībā;
- ✓ sniegt atzinumus par pašvaldības institūciju, tai skaitā pašvaldības iestāžu, normatīvajiem un stratēģiskajiem dokumentiem;
- ✓ izskatīt un sniegt atzinumus par RD lēmumu projektiem, kas skar pašvaldībā dzīvojošo personu ar invaliditāti tiesības;
- ✓ veicināt sabiedrības iesaistīšanos lēmumu projektu izstrādes procesā;
- ✓ izstrādāt un iesniegt pašvaldības institūcijām priekšlikumus veiksmīgākai personu ar invaliditāti integrāciju veicinošo pasākumu īstenošanai un pilsoniskai līdzdalībai;
- ✓ aktualizēt informāciju par personu ar invaliditāti vajadzībām, labās prakses piemēriem, interesēm un problēmām pašvaldībā, kā arī iespējamajiem risinājumiem pašvaldības un nacionālā līmenī.

Uzdevumu izpildei Padome pieaicina nozaru ekspertus. Padomei ir tiesības izvērtēt pašvaldības institūciju normatīvos un stratēģiskos dokumentus, sniegt priekšlikumus un sekot līdzī priekšlikumu iekļaušanai un īstenošanai jautājumos, kas skar personas ar invaliditāti.

Padomes sēdēs tiek izskatīti personām ar invaliditāti Rīgā aktuāli jautājumi – par vides pieejamību, nodarbinātības atbalsta jautājumiem, iekļaujošo izglītību, iespējamām atvieglojumiem personām ar invaliditāti, kā arī citi jautājumi, kas saistīti ar personu ar invaliditāti dzīves kvalitātes uzlabošanu un tiesību pārstāvību. Padomes pārstāvji iepazīstina ar savu organizāciju darbību, aktuālajiem projektiem un labās prakses piemēriem RD deputātus, speciālistus un citu nevalstisko organizāciju pārstāvjus. Aktualizēto jautājumu izskatīšanā un risināšanā tiek iesaistītas atbildīgās RD struktūrvienības.

#### **2025. gadā organizētas četras Padomes sēdes, kurās skatīti sekojoši jautājumi:**

- ✓ NVO pieredze, ieteikumi nodarbinātības atbalstam cilvēkiem ar invaliditāti.
- ✓ Aktualitātes Nodarbinātības valsts aģentūras pasākumos personām ar invaliditāti.
- ✓ Rīgas Apkaimju iedzīvotāju centra īstenotie projektu konkursi nevalstiskajām organizācijām sabiedrības integrācijas un sociālā atbalsta jomās.
- ✓ Atbalsta pasākumi cilvēkiem ar invaliditāti mājokļu vides pieejamības nodrošināšanai.
- ✓ Īpašuma departamenta direktora ziņojums saistībā ar vides pieejamību Čaka ielā 139, kur atrodas fonds “Nāc līdzās”.
- ✓ Aktualitātes un turpmākie izaicinājumi invaliditātes politikas jomā (t.sk. dokumentu iesniegšana atkārtotai invaliditātes noteikšanai un termiņi; pabalsta redzes invaliditātes gadījumā piegāde mājās; sociālā rehabilitācija bērniem ar autiskā spektra traucējumiem; Eiropas invaliditātes kartes direktīva).
- ✓ Aprūpes mājās pakalpojuma nodrošinājums.

- ✓ “Mums rūp, kā jūtas un dzīvo citi.” Psiholoģiskais un juridiskais atbalsts personām, kas pakļautas diskriminācijas riskam dzimuma vai invaliditātes dēļ. Īsumā - biedrības “Skalbes” sniegtie pakalpojumi.
- ✓ Iepazīšanās ar projektu "Sabiedrības digitālo prasmju attīstība".
- ✓ Bērnu aizsardzības centra kampaņa “Vecāki var!” – ideja, sasniegtais, atziņas, nākotnes redzējums.
- ✓ Rīgas Domes saistošo noteikumu projekts “Par ratiņkrēsla pacelēja piešķiršanu lietošanā un Rīgas valstspilsētas pašvaldības atbalstu mājokļa vides pielāgošanas pasākumu nodrošināšanai”.
- ✓ Specializēto darbnīcu pakalpojums - mērķi, darbība un rezultāti. Esošo pakalpojumu sniedzēju dalīšanās pieredzē un izaicinājumu aktualizēšana.

Ar Padomes darbu var iepazīties: <https://ld.riga.lv/pakalpojumi/socialie-pakalpojumi/konsultativas-padomes/personu-ar-invaliditati-nvo-konsultativa-padome/>

## Sociālo pakalpojumu sniedzēju konsultatīvā padome

Sociālo pakalpojumu sniedzēju konsultatīvā padome (turpmāk - padome) (apstiprināta ar Rīgas domes 2024. gada 12. jūnija lēmumu Nr. RD-24-404-no “Rīgas valstspilsētas pašvaldības Sociālo pakalpojumu sniedzēju konsultatīvās padomes nolikums”) ir RD izveidota konsultatīva institūcija, lai nodrošinātu nevalstiskā sektora sociālo pakalpojumu sniedzēju līdzdalību pašvaldības politikas sociālo pakalpojumu jomā plānošanā, īstenošanā un novērtēšanā.

Padomes darbības mērķis ir veicināt sociālo pakalpojumu attīstību atbilstoši rīdzinieku vajadzībām, aktualizēt sociālo pakalpojumu nodrošināšanas, pieejamības, kvalitātes, ekonomiskos un attīstības jautājumus, kā arī veicināt sadarbību starp nevalstiskā sektora sociālo pakalpojumu sniedzējiem un pašvaldību.

Nevalstiskā sektora sociālo pakalpojumu sniedzējs šī nolikuma izpratnē ir biedrība, nodibinājums, sociālais uzņēmums vai komercsabiedrība, kura ir reģistrēta sociālo pakalpojumu sniedzēju reģistrā un kura sniedz sociālos pakalpojumus rīdziniekiem.

### **Padomes uzdevumi ir:**

- ✓ sagatavot priekšlikumus valsts, pašvaldības un citu institūciju, kā arī nevalstiskā sektora sociālo pakalpojumu sniedzēja darbības pilnveidošanai, lai sekmētu iedzīvotāju un nevalstiskā sektora;
- ✓ sociālo pakalpojumu sniedzēju interešu pārstāvībā balstītu sociālo pakalpojumu attīstību un ilgtspēju;
- ✓ veicināt inovācijas sociālo pakalpojumu nodrošināšanā;
- ✓ veicināt nevalstiskā sektora sociālo pakalpojumu sniedzēju un pašvaldības atbildīgo amatpersonu vienotu izpratni par pašvaldības nodrošināto sociālo pakalpojumu saturu, noteiktajām prasībām, cenu noteikšanas un pārskatīšanas principiem, infrastruktūras plānošanu un attīstību;
- ✓ aktualizēt sociālo pakalpojumu klientu vajadzības un problēmas sociālo pakalpojumu nodrošināšanā;
- ✓ iepazīstināt ar nevalstiskā sektora sociālo pakalpojumu sniedzēju labās prakses piemēriem.

### **Padomes sastāvā ir:**

- ✓ padomes priekšsēdētājs – RD SJK priekšsēdētājs;
- ✓ RD deputāti – pa vienam pārstāvim no katras frakcijas vai bloka;
- ✓ pašvaldības RVPLD direktors;
- ✓ pašvaldības RVPLD Sociālās pārvaldes priekšnieks, direktora vietnieks sociālajos jautājumos;
- ✓ RSD vadītājs;
- ✓ Rīgas valstspilsētas pašvaldības Finanšu departamenta direktors;

- ✓ Rīgas valstspilsētas pašvaldības Īpašuma departamenta direktors;
- ✓ nevalstiskā sektora sociālo pakalpojumu sniedzēji, kurus pārstāv pilnvaroti pastāvīgie pārstāvji.

**2025. gadā notika 2 padomes sēdes.** 2025. gada 10. aprīļa padomes sēdē locekļi uzklaušīja Rīgas Sociālā dienesta vadītāja amata kandidāta Andra Izinkēviča redzējumu par dienesta turpmāko attīstību 2025.–2026. gadā, akcentējot komunikācijas uzlabošanu, resursu efektivizēšanu, kvalitatīvāku klientu apkalpošanu un uz cilvēku centrētu pieeju, vienlaikus diskusijā izceļot birokrātijas mazināšanas, procesu digitalizācijas, sadarbības ar citiem dienestiem un savlaicīgas iepirkumu plānošanas nepieciešamību. Tika prezentēta un pārrunāta preventīvo sociālo pakalpojumu kartēšana ģimenēm ar maziem bērniem (īpaši grūtniecības laikā, jaundzimušo vecākiem un bērniem līdz 3 gadu vecumam), norādot uz līdzšinējo sadrumstalotību, koordinācijas un pakalpojumu atpazīstamības izaicinājumiem. Padomē aktualizēja sociālo pakalpojumu cenu noteikšanas politikas ietekmi uz pakalpojumu ilgtspēju, uzsverot, ka pakalpojumu izmaksās dominē personāla izmaksas un ka īstermiņa iepirkumi un nepietiekamas noteiktās cenas palielina riskus un kavē pakalpojumu attīstību, rosinot virzību uz savlaicīgākiem un ilgāka termiņa iepirkumiem.

12.02.2026. padomes sēdē tika pārrunāts Rīgas valstspilsētas pašvaldības 2026. gada budžets sociālajā nozarē un tā prioritātes, norādot, ka sociālās jomas budžets sastāda 12% no kopējā Rīgas valstspilsētas budžeta, kur starp prioritātēm: bērnu un jauniešu vajadzības, t.sk. bērnu, kuri atrodas institucionālajā aprūpē un bērni ar funkcionāliem traucējumiem un viņu ģimenes, aprūpes mājās pakalpojuma nodrošināšana atbilstoši pieprasījumam. Padomes dalībnieki tika iepazīstināti ar sagatavoto Rīgas domes sasītošo noteikumu projektu “Grozījumi Rīgas domes 2020.gada 6.marta sasītošajos noteikumos Nr. 3 “Rīgas valstspilsētas pašvaldības sniegto sociālo pakalpojumu saņemšanas un samaksas kārtība”, kur paredzēts noteiktu sociālo pakalpojumu vaučeru palielinājums un jauna vaučera ieviešana sociālās rehabilitācijas programmām bērniem ar funkcionāliem traucējumiem un individuālajām sociālās rehabilitācijas programmām. Tāpat paredzēts, ka ģimeniska tipa SAC vaučers darbojas visas Latvijas robežās. Padomē diskutēts par nepieciešamību nodrošināt sociālo pakalpojumu efektivitāti ierobežotu resursu apstākļos, mazinot pārmērīgu birokrātiju un vairāk balstot lēmumus datos un cilvēkcentrētos iznākumos. Vienlaikus norādot, ka individualizēti risinājumi, kas var būt finansiāli ietilpīgi, atmaksājas nākotnē un nodrošina cieņpilnu atbalstu. Padomes dalībnieki aktualizēja jautājumus - sociālo darbinieku atalgojuma nevienlīdzība un darbinieku aizplūšana, maksājumu kavējumi pakalpojumu sniedzējiem un kopumā nepietiekams finansējums, kas prasa strukturālas izmaiņas pakalpojumu organizēšanā. Tika sniegta informācija arī par Rīgas sociālā dienesta reorganizāciju (administratīvo funkciju centralizēšanu, klientu plūsmas organizēšanu, uzraudzības pieejas pārskatīšanu), uzņēma padomē jaunu biedru – rehabilitācijas centru “POGA”, diskutējot par multidisciplināras rehabilitācijas nodrošināšanu bērniem ar funkcionāliem traucējumiem un stabilāka līdzfinansējuma/vaučeru sistēmas potenciālu.

Ar Padomes darbu var iepazīties: <https://ld.riga.lv/pakalpojumi/socialie-pakalpojumi/rigas-valstspilsetas-pasvaldibas-socialo-pakalpojumu-sniedzeju-konsultativa-padome/>

## Veselības aprūpes pieejamības nodrošināšana

### Ģimenes ārstu pieejamības nodrošināšana

Primārās veselības aprūpes pakalpojumus 2025. gadā sniedza 428 ģimenes ārsti (skat. 13. attēlu), kuru ārstu prakses vietas atrodas 95 dažādās adresēs, aptverot visu pilsētu. Savā ģimenes ārsta praksē kā pašnodarbinātas personas strādā 373 ģimenes ārsti, kā darba ņēmēji 55.

RVPLD saskaņā ar valstī noteikto veselības aprūpes organizēšanas un finansēšanas kārtību ir saskaņojis ar NVD Rīgas nodaļu līgumattiecībās esošo ģimenes ārstu darbības pamatteritorijas Rīgā.

Rīgas valstspilsētas pašvaldībai piederošajos nekustamajos īpašumos praktizē kopumā 77 ģimenes ārsti. No tiem 73 ģimenes ārstu prakses noslēgušas saskaņotu apakšnomas līgumu ar Rīgas valstspilsētas pašvaldības veselības aprūpes kapitālsabiedrībām par telpu iznomāšanu. Darbinieku statusā Rīgas valstspilsētas pašvaldības veselības aprūpes kapitālsabiedrībās strādā 4 ģimenes ārsti: 2 SIA “Rīgas 1. slimnīca” un 2 SIA “Rīgas veselības centrs”.

### 13. attēls. Ģimenes ārstu skaits Rīgā

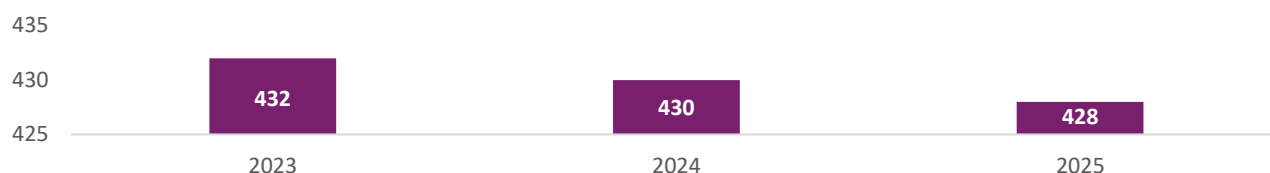

Pie ģimenes ārstiem 2025. gadā reģistrēti pavisam 666 411 pacients (tai skaitā 113 445 bērni), vidēji pie viena ģimenes ārsta – 1 557 pacienti.

Ģimenes ārstu vecuma struktūra rāda, ka 68% no visiem Rīgā strādājošajiem ģimenes ārstiem ir vecāki par 50 gadiem, no tiem 68% ir pirmspensijas un pensijas vecumā (skat. 14. attēlu).

### 14. attēls. Ģimenes ārstu skaita sadalījums pa vecuma grupām Rīgā (NVD dati)

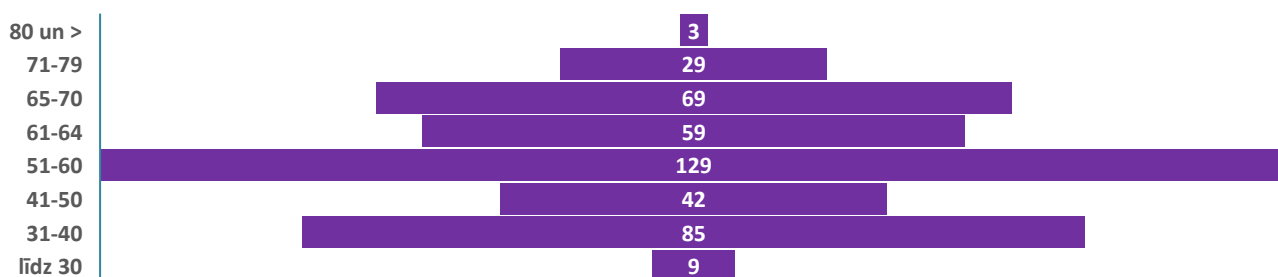

## Atbalsts tuberkulozes slimniekiem zāļu ambulatorai saņemšanai

Lai gan mūsdienās tuberkulozes ārstēšana notiek sekmīgi, tas ir ļoti ilgstošs process. Sākumā slimnīcā, pēc tam ārstēšanās vidēji sešus mēnešus jāturpina ambulatori, savukārt multirezistentās tuberkulozes gadījumā ārstēšanās var ilgt līdz pat 24 mēnešiem.

Lai palīdzētu ārstiem motivēt tuberkulozes slimniekus ambulatorajai DOTS terapijai (*Directly Observed Therapy Short Course* jeb Tieši uzraugāmās ārstēšanas īsais kurss), RVPLD 2025. gadā turpināja atbalstīt tuberkulozes slimniekus, kuru dzīvesvieta deklarēta Rīgas valstspilsētas administratīvajā teritorijā un kuriem jāizdzer zāļu deva ārstniecības personas uzraudzībā, līdzfinansējot pārtikas iegādi 1 EUR/reizē (tai skaitā tiem, kuriem veselības stāvokļa dēļ zāļu deva piegādāta viņa dzīvesvietā) un sabiedriskā transporta ceļa izdevumus – 3,00 EUR/reizē tiem slimniekiem, kuri ieradās tuberkulozes kontrolējamās terapijas kabinetā (Rīgā, Lielvārdes ielā 68). Saskaņā ar noslēgto sadarbības līgumu ar SIA “Rīgas Austrumu klīniskā universitātes slimnīca” pavisam 126 tuberkulozes slimnieki (skat. 54. tabulu) saņēma pašvaldības līdzfinansējumu. Tuberkulozes slimnieku atbalstam pavisam kopā izlietoti 23 298 EUR.

### 54. tabula. Tuberkulozes pacientu skaits, kuri saņēma pašvaldības līdzfinansējumu

Rādītājs	2023	2024	2025
<b>Pirmreizējo pacientu, kam sniegta ambulatorā terapija, skaits DOTS programmas ietvaros</b>	77	70	<b>89</b>
<b>Tuberkulozes slimnieku, kas saņēmuši pašvaldības līdzfinansējumu, skaits</b>	119	113	<b>126</b>
<b>Transporta līdzfinansēšanas reižu skaits</b>	2 420	2 526	<b>3 352</b>
<b>Pārtikas līdzfinansēšanas reižu skaits</b>	11 013	10 899	<b>13 153</b>

Pašvaldības līdzfinansējums ir svarīgs motivējošs faktors gan tuberkulozes slimnieku līdzdalības sekmēšanai ārstēšanas procesā, gan atveseļošanās sekmēšanā, kā arī netiešs ieguldījums rīdzinieku veselības aizsardzībā.

## Atbalsts asinsdonoru kustības veicināšanai

Lai arī turpmāk veicinātu asinsdonoru kustību, RVPLD sadarbībā ar biedrību “Latvijas Sarkanais Krusts” turpināja apmaksāt daļēju transporta izdevumu kompensāciju 1,50 EUR apmērā katram bezatlīdzības donoram, pavisam 22 954 donoriem (skat. 15. attēlu), kuri nodevuši asinis Valsts asinsdonoru centrā (Sēlpils ielā 6 un Merķeļa ielā 11, bezmaksas tālrunis uzziņām: 80000003) vai SIA “Rīgas Austrumu klīniskā universitātes slimnīca” (stacionārā “Gaiļezers”, Hipokrāta ielā 2, tālrunis uzziņām: 67042680).

Asinsdonoru atbalstam 2025. gadā izlietoti 34 431 EUR.

### 15. attēls. Asinsdonoru skaits, kuriem pašvaldība daļēji apmaksāja sabiedriskā transporta izdevumus



## Sadarbība ar Rīgas pašvaldības veselības aprūpes kapitālsabiedrībām

No desmit Rīgas valstspilsētas pašvaldības kapitālsabiedrībām četras kapitālsabiedrības, kas saistītas ar veselības aprūpi, atrodas tiešā RVPLD pārraudzībā.

RVPLD Veselības pārvalde izvērtējusi veselības aprūpes kapitālsabiedrību darbību 2025. gadā (tai skaitā veselības aprūpes pakalpojumu pieejamības nodrošināšanu atbilstoši katras kapitālsabiedrības pamatdarbības virzienam un jaunu pakalpojumu ieviešanu, infrastruktūras attīstīšanu un vides pieejamības nodrošināšanu) un pacientu apmierinātību ar saņemto veselības aprūpes pakalpojumu, kā arī izskatījusi nefinanšu mērķu sasniegšanu un investīciju lietderību šādās Rīgas valstspilsētas pašvaldības veselības aprūpes kapitālsabiedrībās:

- ✓ SIA “Rīgas 1. slimnīca”, [www.1slimnica.lv](http://www.1slimnica.lv);
- ✓ SIA “Rīgas 2. slimnīca”, [www.slimnica.lv](http://www.slimnica.lv);
- ✓ SIA “Rīgas Dzemdību nams”, [www.rdn.lv](http://www.rdn.lv);
- ✓ SIA “Rīgas veselības centrs”, [www.rigasveseliba.lv](http://www.rigasveseliba.lv), kurā ir šādas struktūrvienības:
  - filiāle “Bolderāja”;
  - filiāle “Imanta”;
  - filiāle “Iļģuciems”;
  - filiāle “Ķengarags”;
  - filiāle “Torņakalns”;
  - filiāle “Ziepniekkalns”.

Pēc NVD datiem par veikto sekundārās ambulatorās veselības aprūpes darba apjomu ārstniecības iestādēs 2025. gadā Rīgas valstspilsētas pašvaldības veselības aprūpes kapitālsabiedrību veiktais darba apjoms līguma ietvaros ir viens no lielākajiem. Starp visiem sekundārās ambulatorās veselības aprūpes pakalpojumu sniedzējiem SIA “Rīgas 1. slimnīca” un SIA “Rīgas veselības centrs” ieņem līderu pozīcijas blakus valsts lielākajām universitāšu slimnīcām, kā arī AS “Veselības centru apvienība”, kuras filiāles izvietotas visos Rīgas rajonos un vairākās citās Latvijas pilsētās.

Saskaņā ar noslēgtajiem pārvaldes uzdevumu deleģēšanas līgumiem un līgumiem ar NVD veselības aprūpes kapitālsabiedrības nodrošina valsts apmaksāto un maksas veselības aprūpes pakalpojumu sniegšanu. RVPLD Veselības pārvaldes Veselības aprūpes pieejamības uzraudzības nodaļa veic starp Rīgas valstspilsētas pašvaldību un veselības aprūpes kapitālsabiedrībām noslēgto pārvaldes uzdevumu deleģēšanas līguma izpildes kontroli. Apkopotie dati par 2025. gadu liecina, ka minētās kapitālsabiedrības nodrošinājušas veselības aprūpes pakalpojumu pieejamību un pavisam kopā sniegušas 1 132 648 veselības aprūpes pakalpojumus (ambulatoros un stacionāros veselības aprūpes pakalpojumus, tai skaitā ģimenes ārstu konsultācijas, apmeklējumus pie speciālistiem, diagnostiskos izmeklējumus, dzemdību palīdzību u.c.), no tiem 64% bija valsts apmaksātie veselības aprūpes pakalpojumi.

**SIA “Rīgas 1. slimnīca”** (turpmāk – R1S) kā ambulatoro pakalpojumu sniedzējs, arī 2025. gadā nodrošināja primārās, sekundārās ambulatorās veselības aprūpes un īslaicīgās sociālās aprūpes pakalpojumus, kā arī veicināja Rīgas un visas Latvijas iedzīvotāju veselību. Primārajā veselības aprūpē nodrošināja pieejamību ģimenes ārstu uz zobārstniecības pakalpojumiem. Tāpat R1S sniedza daudzveidīgus valsts apmaksātus un maksas sekundāros ambulatoros veselības aprūpes pakalpojumus, plašu klāstu diagnostisko izmeklējumu, bērnu un pieaugušo rehabilitāciju, gultasvietas dienas stacionārā (ķirurģiska un interna profila). Pārskata periodā pieprasījums pēc R1S sniegtajiem pakalpojumiem saglabājās augsts un vairākos pakalpojumu veidos tas turpināja pieaugt, īpaši speciālistu konsultāciju, diagnostisko izmeklējumu un dienas stacionāra pakalpojumu jomā. No visu R1S sniegto veselības aprūpes pakalpojumu apjoma 2025. gadā 51% sastāda valsts apmaksātie pakalpojumi un 49% ir maksas pakalpojumi. R1S sniegtas 239 447 valsts apmaksātas un maksas sekundārās veselības aprūpes

speciālistu konsultācijas un 152 101 diagnostiskais izmeklējums. 2025. gadā, salīdzinoši ar iepriekšējo gadu, straujākais pakalpojumu apjoma pieaugums bija rehabilitācijas pakalpojumiem - 20%, dienas stacionāra pakalpojumiem - 7,4% un stomas kabineta pakalpojumiem - 30%. R1S mērķtiecīgi attīsta maksas pakalpojumus arī tajās specialitātēs vai izmeklējumos, kuri R1S nav apmaksāti no valsts līdzekļiem, piemēram, magnētiskā rezonanse, kolposkopija, kapilaroskopija, infektologa/hepatologa konsultācijas, podologs, robotizētā rehabilitācija, dažādas blokādes u.c. pakalpojumi. Biežākie valsts apmaksātie un maksas apmeklējumi pie speciālistiem bija pie fizioterapeitiem un viņu asistentiem, kopumā nodrošinot 42 131 speciālistu konsultāciju, savukārt biežāk izmantotie diagnostiskie izmeklējumi veikti datortomogrāfijas kabinetos par valsts līdzekļiem un ultrasonogrāfijas (turpmāk – USG) kabinetos, veicot USG vēdera dobumam un virspusēji novietotiem orgāniem par maksu.

Pārskata gadā R1S ieviesa vairākus jaunus maksas pakalpojumus, tostarp redzes nerva sonogrāfiju, kapilaroskopiju, mentālās un fiziskās labsajūtas programmu, uzacu loku pacelšanas operācijas, punkcijas aspirāciju USG kontrolē, MonaLisa Touch procedūras (CO<sub>2</sub> lāzera procedūras sieviešu intīmajās zonās), dzimumorgānu leukoplakijas ārstēšanu ar CO<sub>2</sub> lāzeru, uroloģiskas operācijas, kā arī dažādas manipulācijas un rehabilitācijas pakalpojumus, tā paplašinot R1S kopējo pakalpojumu grozu un stiprinot pacientu centrētās aprūpes pieeju. Kopš 2024. gada R1S nodrošina maksas fizioterapeita vai ergoterapeita nodarbības mājās.

Lai veicinātu informētību par R1S sniegtajiem pakalpojumiem un nodrošinātu stabilu pacientu plūsmu, tiek īstenotas mērķtiecīgas komunikācijas un sadarbības aktivitātes, tostarp sadarbība ar ģimenes ārstiem, informatīvo pasākumu organizēšana un pacientu informēšanas iniciatīvas par pieejamajiem diagnostikas un ārstniecības pakalpojumiem. Šādas aktivitātes palīdz veicināt savlaicīgu pacientu vēršanos pēc medicīniskās palīdzības un vienlaikus atbalsta R1S attīstību maksas pakalpojumu segmentā.

R1S 2025. gadā kopumā tika saņemtas 159 pacientu sūdzības, proporcionāli pakalpojumu apjomam (~530 tūkstoši pakalpojumu) sūdzību īpatsvars ir zems un nav būtiski mainījies, kas liecina par kopumā stabilu un augstu pakalpojumu kvalitāti. Saņemtās sūdzības un pacientu ieteikumi tiek rūpīgi analizēti, lai identificētu iespējamus uzlabojumus pakalpojumu organizācijā un pacientu apkalpošanā.

R1S ikdienā darbojas spēcīgas konkurences apstākļos – pēdējos gados Rīgā un citviet Latvijā tiek atvērtas jaunas privātās ārstniecības iestādes ar modernu aprīkojumu un konkurētspējīgu atalgojumu personālam. Daļa no tām koncentrējas uz atsevišķām, pieprasītākām un ekonomiski izdevīgākām specialitātēm, tādējādi R1S jāvelta arvien vairāk resursu un uzmanības, lai nodrošinātu stabilu pakalpojumu kvalitāti, noturētu un piesaistītu kvalificētu personālu un nodrošinātu pakalpojumu apjoma pieaugumu. Izaugsmei un konkurētspējas saglabāšanai R1S attīsta jaunus veselības aprūpes pakalpojumus, analizē iedzīvotāju vajadzības un pieprasījumus, nodrošina augstu ārstniecības kvalitāti, kvalificētus speciālistus un augstu pacientu apkalpošanas līmeni, kā arī īsteno sabalansētu un konkurētspējīgu cenu politiku, saglabājot pakalpojuma pieejamību un R1S finanšu stabilitāti.

## 16. attēls. Visbiežāk apmeklētie speciālisti SIA “Rīgas 1. slimnīca” 2025. gadā

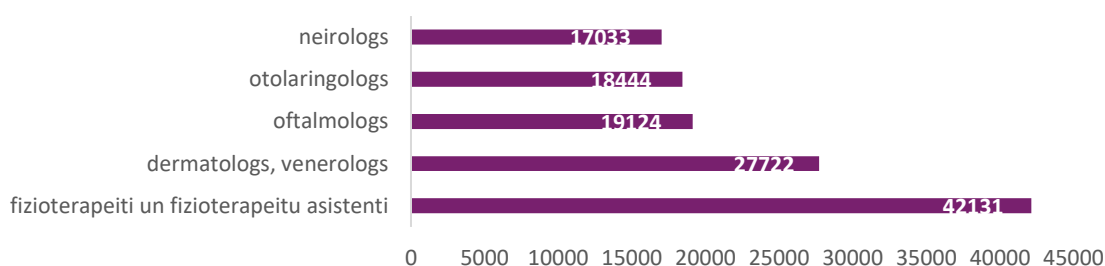

## 17. attēls. Visbiežāk veiktie izmeklējumi SIA “Rīgas 1. slimnīca” 2025. gadā

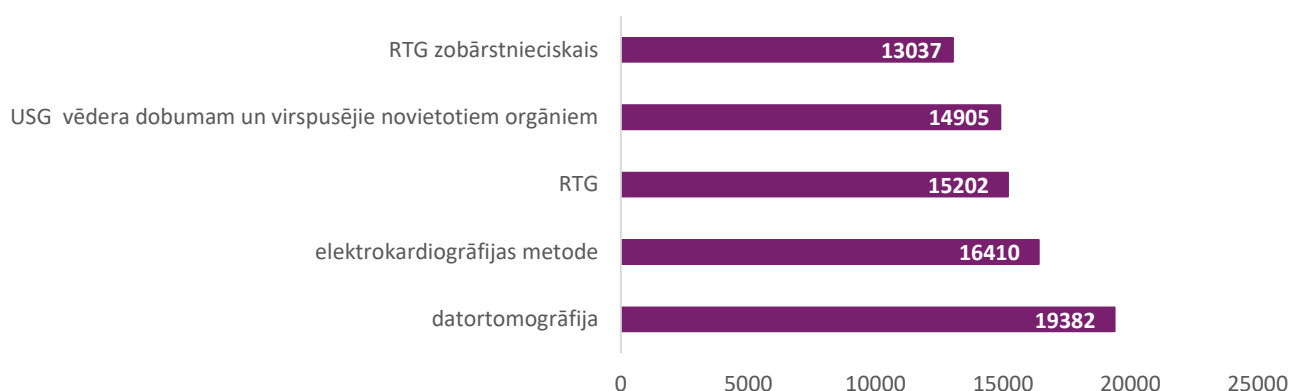

SIA “Rīgas 2. slimnīca” (turpmāk – R2S) savu 2025. gada darbību nodrošināja, koncentrējoties uz pacientu drošību, pakalpojumu kvalitātes pilnveidi, personāla attīstību, infrastruktūras modernizāciju un ilgtspējīgu resursu izmantošanu, kas rezultējies ar stabili pamatdarbības nodrošināšanu.

Pārskata periodā R2S būtiski stiprināja uz pacientu centrētas pieeju veselības aprūpes pakalpojumu sniegšanā, pilnā apjomā ieviešot klientu apmierinātības mērīšanas sistēmu konsultatīvās poliklīnikas reģistratūrā, tādejādi nodrošinot regulāru un strukturētu atgriezenisko saiti par pakalpojumu kvalitāti. Gada laikā saņemti 1 150 klientu vērtējumi, no kuriem vairāk nekā 95% bija pozitīvi, apliecinot augstu apkalpošanas kvalitātes līmeni un pacientu uzticēšanos R2S darbībai. Papildus veikts neatkarīgs ārējais klientu apkalpošanas kvalitātes novērtējums, kā arī ieviesta motivācijas un sūdzību vadības sistēma pacientu reģistratoriem.

Ārstniecības pakalpojumu kvalitātes uzlabošanai, uzsākta augsta riska pacientu aprūpes rokasgrāmatas izstrāde, kurā apvienoti ārstniecības procesi, procedūras un rīcības standarti. Lai nākotnē ieviestu ārstēšanas programmas un algoritmus, R2S veica padziļinātu esošās situācijas analīzi multidisciplinārās sadarbības jomā un apkopoja starptautiskās pieredzes datus, realizējot jau pirmo praktisko soli ortogeriatrijas virzienā - ieviests strukturēts akūtās ārstēšanas process pacientiem ar ciskas kaula proksimālā gala lūzumiem.

Arī 2025. gadā R2S turpināja attīstīt sniegto pakalpojumu klāstu, tādejādi uzlabojot veselības aprūpes pakalpojumu pieejamību. Dienas stacionārā darbību uzsāka jauns speciālists – mikroķirurgs (plastikas ķirurgs), paplašinot ambulatorās aprūpes iespējas. R2S nodrošinājusi 1 305 Veselības aprūpes mājās pakalpojumu apmeklējumus, kas liecina gan par R2S spēju nodrošināt lielāku pakalpojuma apjomu, pakalpojuma nepārtrauktību, gan augstu pieprasījumu sabiedrībā pēc šī pakalpojuma, jo veselības aprūpes mājās ietvaros tiem pacientiem, kas objektīvu apstākļu dēļ - ar noteiktām hroniskām saslimšanām un pārvietošanās traucējumiem nespēj nokļūt veselības aprūpes iestādē ambulatorai ārstēšanai, viņu dzīvesvietā tiek nodrošinātas noteiktas veselības aprūpes manipulācijas.

2025. gadā R2S kopumā sniedza 65 545 valsts apmaksātus un 24 334 maksas ambulatoros pakalpojumus, kā arī 3 595 valsts apmaksātus un 62 maksas stacionāros pakalpojumus. No ambulatorajiem pakalpojumiem pieprasītākie bija traumatologa un fizioterapeita apmeklējumi, kā arī rentgena un osteodensitometrijas izmeklējumi. Biežākie stacionāri pakalpojumi, ko sniegusi R2S 2025. gadā, bija gūžas locītavu endoprotezēšana ar cementējamu endoprotēzi un ceļa locītavas endoprotezēšana.

Infrastruktūras uzturēšanai un modernizēšanai, R2S veikusi ieguldījumus 11 palātu, 4 procedūru telpu vizuālā izskata atjaunošanā un Centrālās sterilizācijas un dezinfekcijas nodaļas remontā. Eiropas Reģionālās attīstības fonda (turpmāk – ERAF) projekta 4.1.1.1 Ārstniecības iestāžu infrastruktūras attīstība (2.kārta) ietvaros 2025. gadā veikts remonts uzņemšanas nodaļā, operācijas zālē, kā arī iegādātas jaunas medicīnas iekārtas - divi operāciju galdi, divi sterilizācijas

autoklāvi un divas mazgāšanas mašīnas, bet projekta īstenošana tiks pabeigta 2026. gadā, veicot stacionārās rentgena iekārtas iegādi un uzstādīšanu ar telpu funkcionālu pielāgošanu.

Darba procesu efektivitātes uzlabošanai, R2S veikusi mērķtiecīgu personāla apmācību par E-veselību un Ārsta biroja (turpmāk – ĀB) funkcionalitāti, pacientu pieraksta sistēmā ieviesta robotzvanu darbība, uzsākta dokumentācijas digitalizācija rehabilitācijas un ambulatorajos procesos un operāciju plānošanas kalendāra izstrāde. R2S ar Latvijas Investīciju un attīstības aģentūru projekta Latvijas Atveseļošanas un noturības mehānisma plāna 2.komponentes "Digitālā transformācija" 2.2.reformu un investīciju virziena "Uzņēmumu digitālā transformācija un inovācijas" ietvaros tika uzlabots datu pārvaldības process, proti iegādātas un uzstādītas datu drošas uzglabāšanas un pārvaldības iekārtas ar programmnodrošinājumu. Augstāk minētais pozitīvi vērtējams par R2S aktīvu iesaisti digitālo risinājumu attīstībā.

R2S veikusi ieguldījumus sava personāla jomā, paaugstinot profesionālās kompetences, noturību un labbūtību, 2025. gadā nodrošinot apmācības 120 ārstniecības un ārstniecības atbalsta personām, organizējot profesionālos seminārus un labbūtības pasākumus, piesaistījusi jaunos rezidentus, veikusi regulāras darbinieku aptaujas.

Sociālās palīdzības jomā sniegtas 1 140 konsultācijas sociālajos jautājumos, bet 283 pacienti saņēma sociālo atbalstu. Nodrošināta arī nepārtraukta kapelāna pieejamība pacientiem, viņu piederīgajiem un darbiniekiem.

#### 18. attēls. Visbiežāk apmeklētie speciālisti SIA "Rīgas 2. slimnīca" 2025. gadā

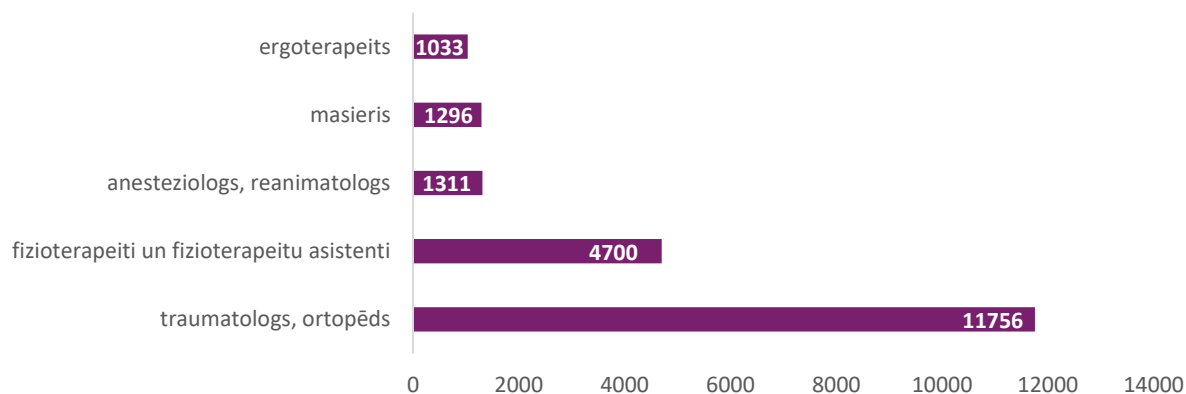

#### 19. attēls. Visbiežāk veiktie izmeklējumi SIA "Rīgas 2. slimnīca" 2025. gadā

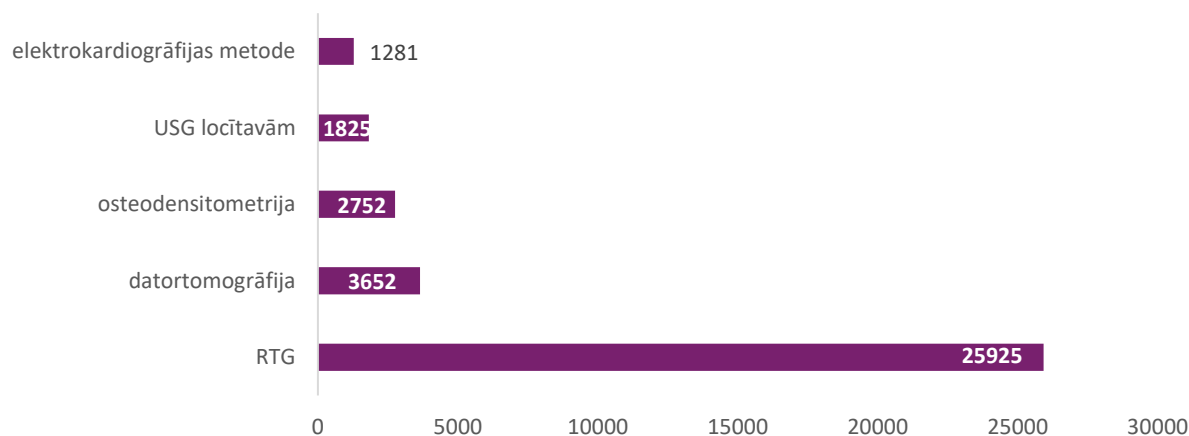

## 20. attēls. Biežāk veiktās operācijas R2S 2025. gadā

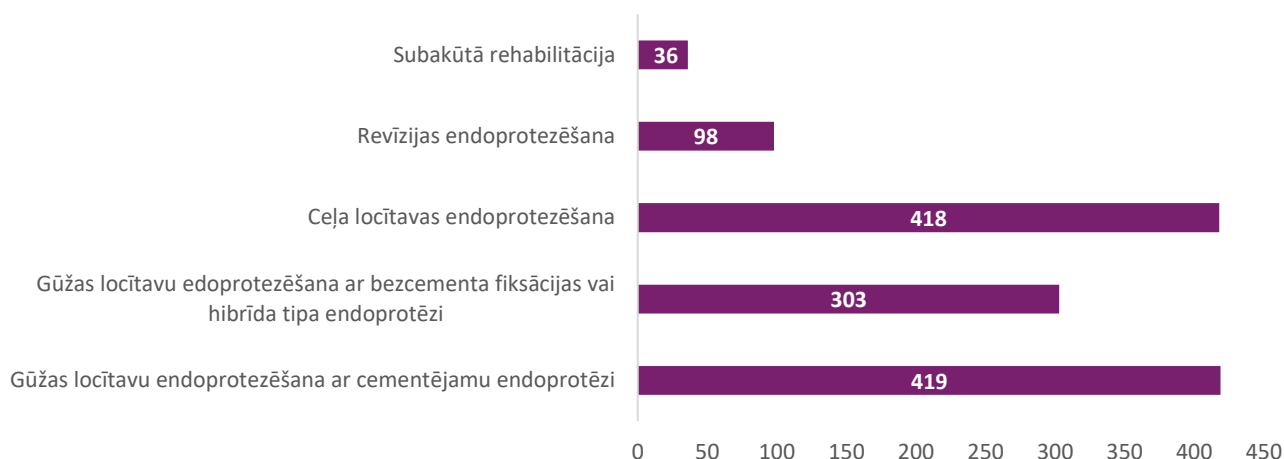

SIA “Rīgas Dzemdību nams” (turpmāk - RDzN) ir V līmeņa specializētā stacionāra ārstniecības iestāde, II līmeņa Perinatālās aprūpes centrs, kas sniedz medicīnisko palīdzību grūtniecēm, dzemdētājām, nedēļniecēm un jaundzimušajiem. RDzN ir unikāla pieredze un augsts medicīnisko tehnoloģiju nodrošinājums augsta riska grūtnieču aprūpē, tajā skaitā dzemdētājām ar agrīni priekšlaicīgām dzemdībām un dziļi neiznēsātiem jaundzimušajiem.

Saskaņā ar pieejamajiem datiem 2025. gadā Latvijā pieņemtas 11 769 dzemdības, kas ir par 7,5% mazāk nekā iepriekšējā gadā. Kopumā dzemdību skaita samazinājums pēdējo piecu gadu laikā ir bijis izteikts, un 2025. gadā valstī piedzimušo skaits ir zemākais kopš šādu datu uzskaites uzsākšanas — kopumā piedzimuši 11 929 bērni. Dzemdību skaita samazinājumu Latvijā nosaka strukturāli demogrāfiskie un sociālekonomiskie faktori, tostarp reproduktīvā vecuma sieviešu skaita samazināšanās, ekonomiskās pārmaiņas pēc Covid pandēmijas un Ukrainas kara ietekmē, kā arī attīstītajām valstīm raksturīgā tendence pieaugt pirmdzemdētāju vidējam vecumam. RDzN sniegto dzemdību palīdzības pakalpojumu apjoms 2025. gadā, salīdzinot ar 2024. gadu, ir samazinājies par 6,16%, kas ir mazāks kā valstī kopējais dzemdību skaita samazinājums pret 2024. gadu. 2025. gadā Dzemdību namā notikušas 3 683 dzemdības (tikai 20 dzemdības par maksu), kas veido 31,2% no valstī kopumā pieņemtajām dzemdībām. 2025. gadā RDzN piedzimuši 3 722 jaundzimušie, tostarp 66 dvīņu pāri un vieni trīnīši.

RDzN ir 2.līmeņa dzemdību palīdzības iestāde ar specializāciju augsta riska un priekšlaicīgu dzemdību aprūpē. 2025. gadā 288 jaundzimušie jeb 7,7% dzimuši priekšlaicīgi. Jaundzimušo Intensīvās terapijas nodaļā ārstēti 301 jaundzimušais, no tiem 159 iznesti un 142 priekšlaicīgi dzimušie. Ekstrēmi priekšlaicīgi (<28 nedēļas.) dzimuši 12 jaundzimušie, ļoti agrīni (<32 nedēļas) – 33, agrīni priekšlaicīgi (<34 nedēļas) – 26. Pēc dzimšanas svara <1 000g bija 14 bērni, savukārt 1 000–1 499g grupā – 18 bērni. Šajā segmentā RDzN tiek ārstēti aptuveni 70% no priekšlaicīgi dzimušo bērnu skaita valstī, 3/4 no Rīgā dzimušajiem šajā grupā ārstēti RDzN, kas apliecina kapitālsabiedrības sistēmisko nozīmi perinatālās aprūpes nodrošināšanā gan valstī, gan Rīgā.

RDzN vidēji 65% grūtnieču un dzemdētāju ir Rīgas iedzīvotājas, bet pārējo daļu veido Pierīgas iedzīvotājas un dzemdētājas no citiem Latvijas reģioniem.

Ambulatori veiktas 43 303 manipulācijas, tostarp 40 995 valsts apmaksātas un 2 308 maksas pakalpojumi. Prenatālās diagnostikas centrā veikti 9 739 ultrasonogrāfijas (turpmāk – USG) izmeklējumi, no tiem 9 202 valsts apmaksāti.

2025. gadā RDzN stacionārā sniedzis palīdzību 116 Ukrainas pacientēm, kā arī nodarbina divas ārstniecības personas un divas ārstniecības atbalsta personas no Ukrainas, nodrošinot veselības aprūpes pieejamību un veicinot starptautiskās humanitārās saistības.

2025. gadā RDzN sociālie darbinieki snieguši atbalstu un palīdzību 523 personām, kas par 8 klientiem mazāk kā 2024. gadā. Savukārt 2025. gadā sniegto konsultāciju skaits – 627 bija tāds pats kā 2024. gadā. Sniegtais sociālā darba pakalpojums ietver klientu sociālo situāciju izvērtēšanu, sociālo problēmu identificēšanu un to risināšanu, saskarsmes un konfliktu risināšanu, psihosociālo palīdzību klientiem un/vai viņa ģimenes locekļiem. RDzN klientes bieži vēršas pēc informatīvām konsultācijām par valsts pabalstu/dokumentu nokārtošanu, psiholoģiskā atbalsta pēcdzemdību periodā saņemšanu, kā arī par kontracepcijas apmaksas iespējām gadījumos, kad klientam nepienākas valsts finansējums.

## 21. attēls. Dzemdību skaits SIA “Rīgas Dzemdību nams”

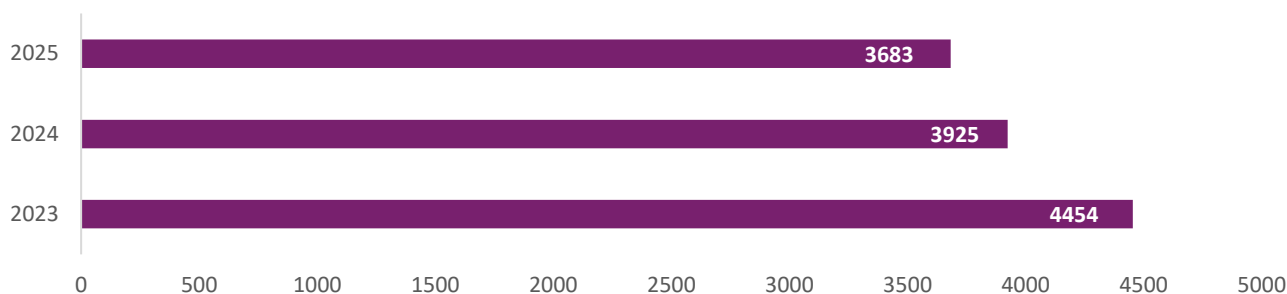

## 22. attēls. Visbiežāk apmeklētie speciālisti SIA “Rīgas Dzemdību nams” 2025. gadā

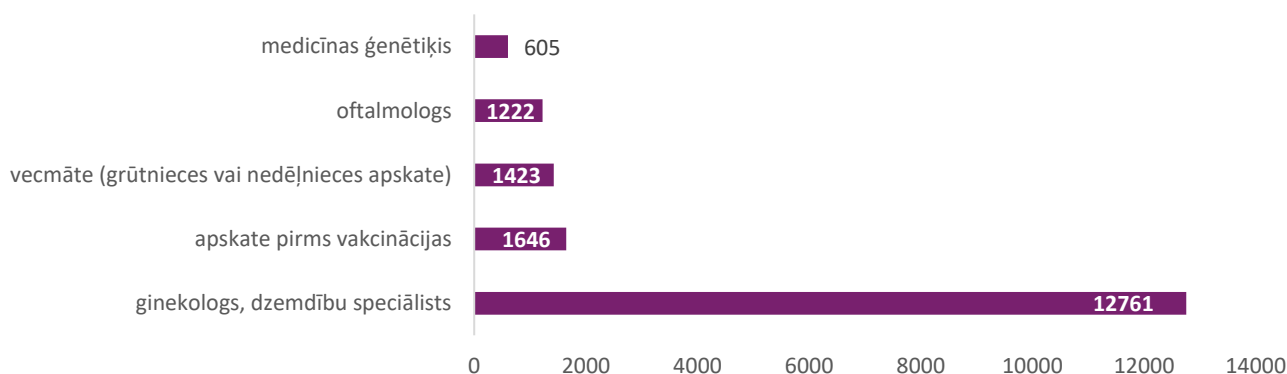

## 23. attēls. Visbiežāk veiktie izmeklējumi SIA “Rīgas Dzemdību nams” 2025. gadā

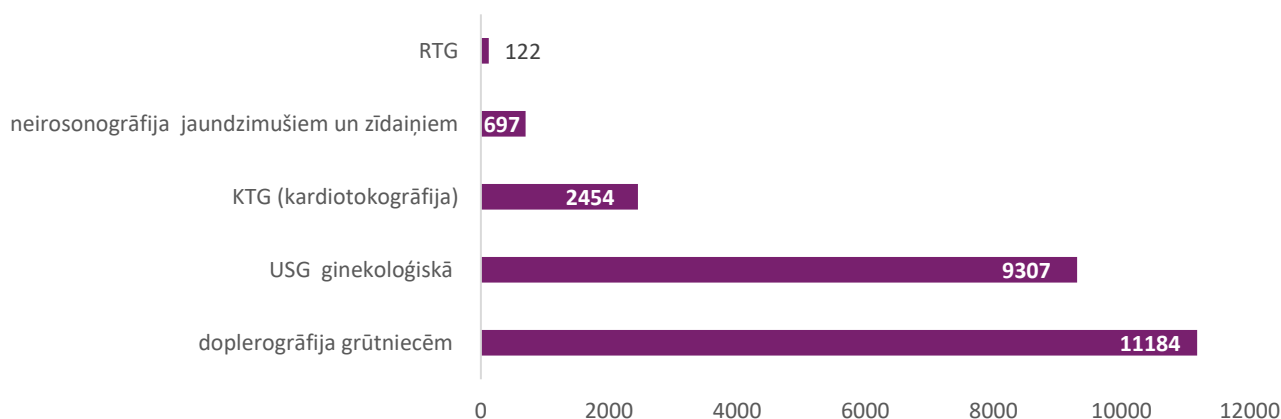

**SIA “Rīgas veselības centrs”** (turpmāk – RVC) mērķis ir nodrošināt veselības aprūpes pieejamību dažādās Rīgas apkaimēs, sniedzot un attīstot kvalitatīvus, efektīvus plaša spektra ambulatoros veselības aprūpes pakalpojumus, sadarboties ar sociālajiem darbiniekiem vai sociālo pakalpojumu sniedzējiem mazaizsargāto iedzīvotāju veselības aprūpes jautājumos un veicināt Rīgas pilsētas iedzīvotāju veselību. RVC ir ambulatoro pakalpojumu sniedzējs, kas nodrošina primāro veselības aprūpi, sekundāro ambulatoro veselības aprūpi un zobārstniecību. Veselības aprūpes pakalpojumu sniegšana tiek nodrošināta sešās filiālēs šādās Rīgas pilsētas apkaimēs – Ķengaragā, Ziepiņkalnā, Torņakalnā, Imantā, Ilģuciemā un Bolderājā. Ik gadu tiek sniegti apmēram 400 000 pakalpojumi apmēram 110 000 pacientiem.

2025. gadā RVC turpināja īstenot plānotos attīstības un pilnveides pasākumus, lai nodrošinātu pacientiem pēc iespējas labāku veselības aprūpes pieejamību, pilnveidojot pakalpojumus un pieejamo pakalpojumu daudzveidību, kā arī attīstot veselību veicinošo pakalpojumu piedāvājumu. 2025. gadā tika īstenota investīciju programma pilnveidojot medicīnas tehnoloģijas un pakalpojumu kvalitāti, kā arī diagnostikas iespējas, iegādājoties un atjaunojot medicīnas iekārtas oftalmoloģijā, dermatoloģijā, ginekoloģijā, kardioloģiskajā diagnostikā un ārstnieciskās pēdas aprūpē. Tika turpināts darbs arī pie pilnveidojumiem ārstniecības procesu kvalitātes iekšējās uzraudzības un novērtēšanas jomā. Papildus norādāms, ka RVC sniegto pakalpojumu apjomu un attīstības iespējas nosaka cilvēkresursu pieejamība, tādēļ ik gadu tiek īstenoti mērķtiecīgi pasākumi personālvadības jomā. RVC sadarbojas ar augstskolām, nodrošinot prakšu vietas studentiem, kā arī īstenojot studentu pētniecības projektus. Vienlaikus tiek veikti pasākumi darba vides pilnveidošanai.

2025. gadā RVC turpināja nodrošināt plašu ambulatoro veselības aprūpes pakalpojumu klāstu, saglabājot stabilu pakalpojumu pieejamību Rīgas iedzīvotājiem. Kopējie darbības rādītāji liecina par salīdzinoši stabilu pakalpojumu apjomu, vienlaikus novērojamas atšķirīgas tendences atsevišķos veselības aprūpes segmentos – 2025. gadā kopš 2024. gada pieaudzis radioloģisko izmeklējumu skaits, bērnu zobārstniecības apmeklējumu skaits, fizikālās un rehabilitācijas medicīnas pakalpojumu skaits, kā arī Dienas stacionāra gultu dienu skaits, savukārt neliels samazinājums novērojams ambulatoro apmeklējumu skaitā pie speciālistiem, apmeklējumu skaitā pie zobārstniecības speciālistiem pieaugušajiem un kopējā unikālo personu skaitā, kuras saņēmušas veselības aprūpes pakalpojumus RVC. 2025. gadā RVC ir sniedzis veselības aprūpes pakalpojumus 107 197 unikālajiem pacientiem, kas ir par 486 jeb 0,5% mazāk nekā 2024. gadā un par 2 803 jeb 2,5% mazāk nekā 2025. gadā tika plānots. Tas norāda uz nelielu pacientu skaita samazinājumu, kas varētu būt saistīts ar demogrāfiskām tendencēm, konkurenci veselības aprūpes tirgū, ārstniecības personu trūkumu, pakalpojumu pieejamības un finansējuma izmaiņām. Ambulatoro apmeklējumu skaits 2025. gadā veido 136 881 un tas ir par 1 720 jeb 1,2% mazāks nekā 2024. gadā un par 3 119 jeb 2,2% mazāks nekā plānots. Tendence atbilst unikālo pacientu skaita samazinājumam un liecina par mērenu ambulatoro pakalpojumu pieprasījuma kritumu. Radioloģisko izmeklējumu skaits 2025. gadā veido 49 719 un tas ir par 7 898 jeb 18,9% vairāk nekā 2024. gadā, un par 6 719 jeb 15,6% vairāk nekā plānots. Tas skaidrojams ar lielāku pieprasījumu pēc šiem izmeklējumiem, kapacitātes pieaugumu filiālē “Ziepiņkalns” pēc jaunās iekārtas darbības uzsākšanas, kas nodrošināja šī pakalpojuma pieejamības paplašināšanos šajā apkaimē, vairāk nosūtījumu no citiem ārstiem. Apmeklējumu skaits pie zobārstniecības speciālistiem 2025. gadā veidoja 16 838 un tas ir par 10 jeb 0,1% mazāk nekā 2024. gadā un par 162 jeb 1% mazāk nekā plānots. Fizikālās un rehabilitācijas medicīnas pakalpojumu skaits 2025. gadā veido 111 223 un tas ir par 353 jeb 0,3% vairāk nekā 2024. gadā un par 3 777 jeb 3,3% mazāk nekā plānots. Dienas stacionāra gultu dienu skaits 2025. gadā sasniedza 6 104 un tas ir par 609 gultas dienām jeb 11,1% vairāk nekā 2024. gadā un par 604 gultas dienām jeb 11% vairāk nekā plānots. Tendence liecina par pieaugošu dienas stacionāra nozīmi ārstniecībā un RVC.

Kopumā RVC valsts apmaksātu ambulatoro apmeklējumu skaits sastāda 76%.

Filiālē “Ķengarags” pēc telpu renovācijas darbu atsākusi ūdensdziedniecības nodaļa, tādā veidā tika paplašināts rehabilitācijas pakalpojumu klāsts. Filiālē “Bolderāja” darbu uzsācis Sāpju

centrs, kur pacientiem tiek sniegta integrēta kompleksa ārstēšana, sadarbojoties vairākiem speciālistiem: algologam, traumatologam, neirologam, fizikālās un rehabilitācijas ārstam, fizioterapeitam un vispārējās aprūpes māšai. Atbilstoši pacienta ārstēšanas indikācijām, tiek sniegta atsāpināšanas terapija, tai skaitā fizikālās medicīnas procedūras, kā arī rehabilitācijas speciālistu pakalpojumi. Filiālē “Iļģuciems”, paplašinot ārstēšanas pakalpojumu apjomu endokrinoloģijas jomas pacientiem, papildu speciālista pieņemšanām un diabēta apmācības kabineta darbam, ir uzsākti arī pēdu aprūpes pakalpojumi. Kardioloģisko pacientu diagnostikas jomā RVC palielinājis iespējas sniegt pacientiem holtera monitorēšanas un ehokardiogrāfijas izmeklējumus. RVC arī 2025. gadā turpināja sniegt, attīstīt un pilnveidot valsts apmaksātā multiprofesionāla rehabilitācijas pakalpojuma “Agrīnās intervences pakalpojums bērniem līdz 6 gadu vecumam ar augstu autiskā spektra traucējumu (AST) attīstības risku” sniegšanu trīs filiālēs – “Ķengarags”, “Imanta” un “Bolderāja”. Agrīnās intervences pakalpojuma attīstīšanai RVC sadarbībā ar VSIA “Bērnu klīniskā universitātes slimnīca” metodiskās vadības centru ir nodrošinājis sešu RVC darbinieku dalību aprūpētāju prasmju apmācībās, lai apgūtu metodi darbam ar ģimenēm, kurās aug bērni ar neuropsihiskās attīstības aizkavēšanos vai traucējumiem. RVC paplašināja psihiatrijas jomā sniegtos pakalpojumus – NVD apstiprināja RVC kā autiska spektra traucējumu diagnostikas veicēju un RVC šo pakalpojumu 2025. gadā sniedza trīs psihologi četrās filiālēs un kopumā sešu mēnešu laikā tika veikts 51 diagnostikas tests.

2025. gadā RVC ar NVA atbalstu ESF Plus projekta “Pasākumi iekļaujošai nodarbinātībai” ietvaros ir īstenojis darba vides uzlabojumus, pielāgojot darba vietas astoņiem darbiniekiem ar invaliditāti un nodrošinot viņiem atbilstošu aprīkojumu un ergonomiskus risinājumus.

#### 24. attēls. Visbiežāk apmeklētie speciālisti SIA “Rīgas veselības centrs” 2025. gadā

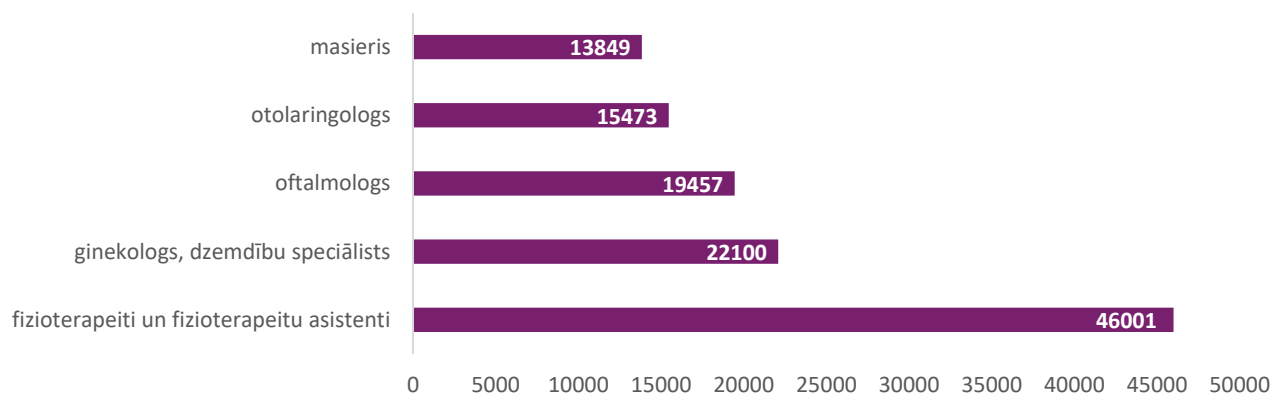

#### 25. attēls. Visbiežāk veiktie izmeklējumi SIA “Rīgas veselības centrs” 2025. gadā

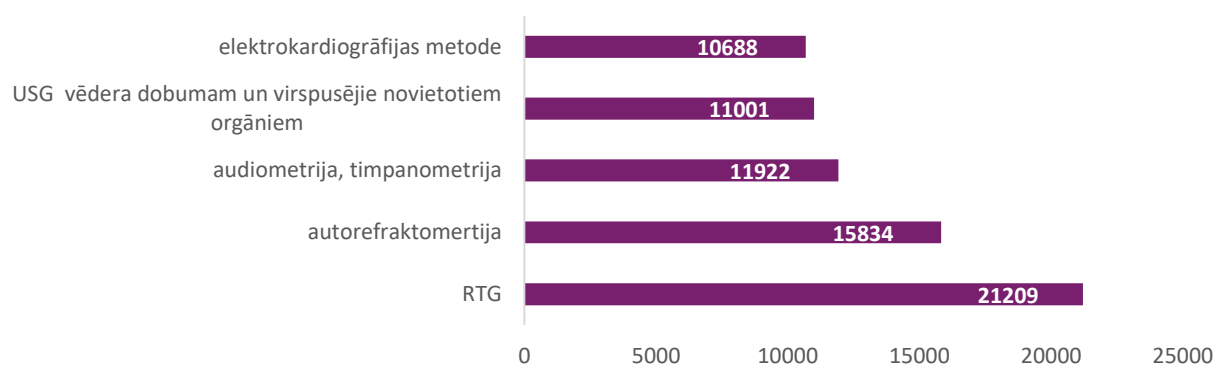

## Veselības veicināšana

Sabiedrības veselības veicināšanas un profilakses nodaļas darbs RVPLD Veselības pārvaldē tiek īstenots saskaņā ar 2023. gada 1. janvāra Pašvaldību likuma ceturtnā panta sesto punktu, kas nosaka: “Pašvaldībai ir šādas autonomās funkcijas (...) gādāt par iedzīvotāju veselību — īstenojot veselīga dzīvesveida veicināšanas pasākumus un organizēt veselības aprūpes pakalpojumu pieejamību”, balstoties uz Sabiedrības veselības pamatnostādņem 2021.–2027. gadam un Rīgas attīstības programmas 2021.–2027. gadam noteikto, nodrošinot preventīvu, pierādījumus balstītu un ilgtspējīgu pieeju veselības veicināšanai, iedzīvotāju veselības uzlabošanai, dzīves kvalitātes paaugstināšanai un ilgtspējīgas veselības politikas īstenošanai pilsētā.

## Starptautiskā sadarbība

### Eiropas sadarbības tīkls „EuroHealthNet”

RVP LD kopš 2014. gada ir Veselības veicināšanas Eiropas sadarbības tīkla „EuroHealthNet” dalībnieks. Kopumā tīkls apvieno dalībniekus no Eiropas valstīm. Tīkls ir Eiropas līmeņa partnerība, kuras stratēģiskais mērķis ir veicināt veselības vienlīdzību, sabiedrības labklājību un veselības politikas attīstību visā Eiropā. Tas nodrošina koordinētu sadarbību starp politikas veidotājiem, pētniecības kopienu un politikas īstenošanai. Tīkla darbība tiek īstenota, balstoties uz pieeju “veselība visās politikas jomās”, ar nolūku sistemātiski mazināt nevienlīdzību gan starp valstīm, gan iedzīvotāju grupām, kā arī īstenojot mērķtiecīgus pasākumus, kas ietekmē veselību determinējošos faktorus. 2025. gadā RVPLD dalība tīklā „EuroHealthNet” turpinās.

2025. gadā tika turpināta projekta “Schools4Health” īstenošana, lai stiprinātu veselību veicinošas pieejas integrēšanu izglītības iestādēs. Projekta ietvaros tiek ieviestas labās prakses iniciatīvas veselīga uztura, fizisko aktivitāšu un psihiskās veselības jomās, vienlaikus sekmējot veselībprātību, vienlīdzību un vienotu pieejas principu ievērošanu. Projektā iesaistīti partneri no 10 Eiropas valstīm, un tā īstenošanā piedalās 16 skolas, tostarp arī izglītības iestādes Rīgā. 2025. gada sākumā tika īstenots pieredzes apmaiņas brauciens uz Klužu-Napoku, Rumānijā. Pieredzes apmaiņas brauciena ietvaros tika īstenotas apmācības labās prakses aktivitāšu ieviešanai Rīgas izglītības iestādēs. Laikposmā no 2025. gada februāra līdz maija beigām Rīgas Daugavas pamatskolā un Rīgas Ostvalda vidusskolā tika īstenoti mācību cikli piecām klašu grupām, katrai nodrošinot astoņu nodarbību programmu “Dzīves prasmes”. Kopumā tika novadītas 40 nodarbības, iesaistot 77 skolēnus. Papildus tika organizētas divas pedagogu profesionālās pilnveides apmācības, kurās piedalījās 34 pedagogi, stiprinot viņu kompetences veselību veicinošas pieejas īstenošanā izglītības procesā. 2025. gada decembrī Briselē, Beļģijā, notika projekta noslēguma konference, kuras laikā dalībvalstis prezentēja sasniegtos rezultātus, identificētos izaicinājumus un sniedza ieteikumus veselību veicinošo skolu pieejas turpmākai attīstībai nacionālā līmenī pēc projekta noslēguma.

2025. gada februārī noslēdzās veselības veicināšanas projekts “Mentality” (APS ID 0955), kura mērķis bija sistemātiski stiprināt izpratni, veicināt starptautisku zināšanu apmaiņu un attīstīt ilgtspējīgus risinājumus psihoemocionālās veselības jomā Eiropā.

Rīgā projekta ietvaros, adaptējot Nīderlandes labo praksi, tika ieviesta programma “Komandas pārdomas” – strukturēta psiholoģiska un sociāla intervences metode, kas vērsta uz organizāciju stresa noturības kapacitātes un adaptācijas spēju paaugstināšanu, kā arī uz pierādījumus balstītu pieeju stresa pārvaldībai individuālā un kolektīvā līmenī. Pirms programmas ieviešanas tika nodrošināta mērķtiecīga pasniedzēju apmācība, veikta mācību materiālu tulkošana un lokalizācija, kā arī īstenoji citi ar ieviešanu saistītie sagatavošanās

pasākumi. Iestādēs tika izveidotas starpdisciplināras darba grupas, kurās pārsvarā tika iesaistīti sociālie darbinieki, aprūpes personāls un administratīvie darbinieki.

2025. gada 30. janvārī Briselē notika projekta noslēguma hibrīdkonference “Garīgā veselība Eiropas sirdī”, kuras ietvaros tika prezentēti projekta rezultāti, analizēti galvenie izaicinājumi un formulēti priekšlikumi turpmākai rīcībpolitikas attīstībai. Informācija par projektu tika iekļauta starptautiskajā zinātniskajā pasākumā “RSU Research Week 2025”, kā arī publicēta organizācijas “Eurocities” 2024. gada decembra izdevumā “Mental Health in Cities: Beyond Traditional Healthcare Services”.

2025. gada 1. maijā tika uzsākta Eiropas Savienības programmas “Erasmus+” projekta “Vietas standarta rīks jauniešiem (Make ‘Place Standard Tool 4 Youth’ Work)” (APS ID 2031) īstenošana. Projekta galvenais mērķis ir izstrādāt, pilotēt un ieviest jauniešiem pielāgotu rīku “Place Standard Tool 4 Youth”, īpašu uzsvāru liekot uz veselīgas un ilgtspējīgas dzīves vides aspektiem. Projekta ietvaros tiek nodrošināta rīka koprade ar jauniešiem, tā testēšana un pielietošana dzīves vides izvērtēšanā, kā arī pieredzes apmaiņa un vietēja līmeņa aktivitāšu plānošana. Sākumposmā tika veikta rīka un metodiskā materiāla tulkošana un adaptācija atbilstoši mērķauditorijai, kā arī īstenoti citi būtiski sagatavošanās pasākumi projekta sekmīgai realizācijai. Lai nodrošinātu kvalitatīvu materiālu pielāgošanu un projekta ieviešanu, 2025. gada oktobrī tika organizēta ekspertu tikšanās, savukārt 2025. gada decembrī – jauniešu sanāksme. Projekta kopējais budžets līdz 2026. gada 31. oktobrim ir 13 474 EUR, kas pilnībā tiek segts no programmas “Erasmus+” līdzekļiem.

## Sabiedrības veselības darbs pašvaldībā

2025. gadā sabiedrības veselības darbība tika sistemātiski īstenota vairākos stratēģiski nozīmīgos virzienos, veicinot sabiedrības veselības pasākumu pieejamību dažādām mērķgrupām: bērniem un jauniešiem, topošajiem un jaunajiem vecākiem, darbaspējīgā vecuma iedzīvotājiem un senioriem, kā arī veicinot speciālistu profesionālās kompetences attīstību. 2025. gadā kopumā īstenotas 3 776 aktivitātes, nodrošinot daudzveidīgu iedzīvotāju mērķauditoriju iesaisti. No kopējā aktivitāšu skaita 389 aktivitātes tika īstenotas, izmantojot RVPLD Veselības pārvaldes Sabiedrības veselības veicināšanas un profilakses nodaļas iekšējo resursu nodrošinātos pakalpojumus.

### 26. attēls. Veselības veicināšanas un slimību profilakses aktivitātes

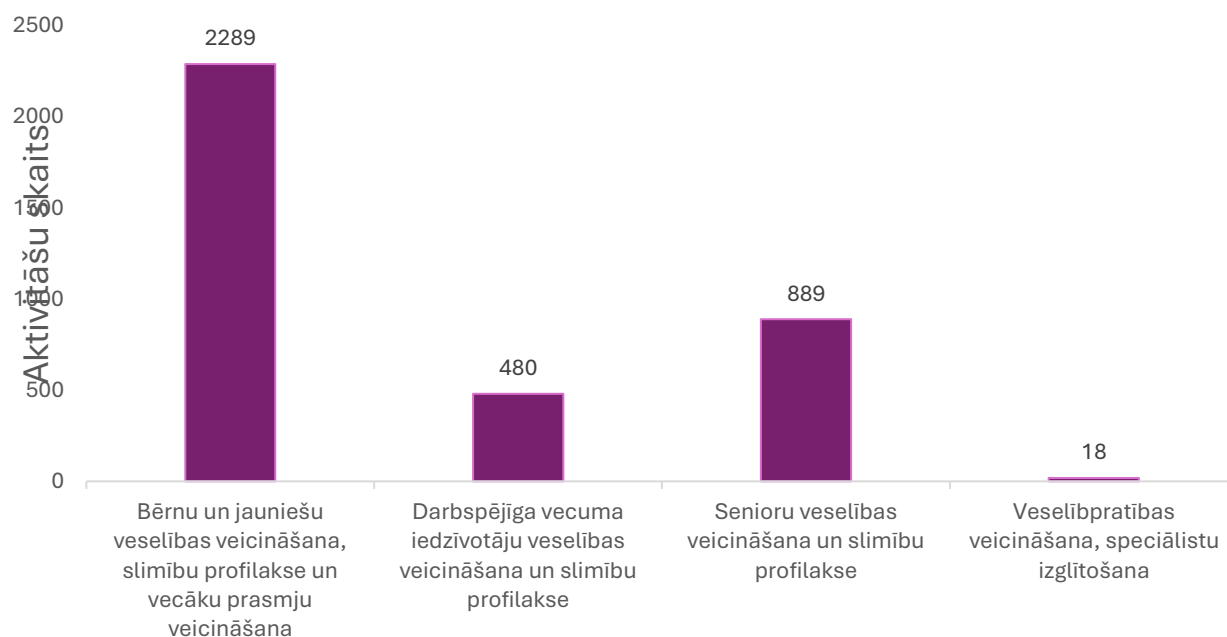

2025. gadā kopējais aktivitāšu apmeklējums bija 60 418 reizes. Papildus tam 2025. gadā Facebook platformā “Veselīga Rīga” tiešsaistē tika translēti izglītojoši lekciju ieraksti par sabiedrības veselības veicināšanu un slimību profilaksi, kuru skatījumu skaits sasniedza 14 242 reizes.

## 27. attēls. Veselības veicināšanas un slimību profilakses aktivitāšu apmeklējums

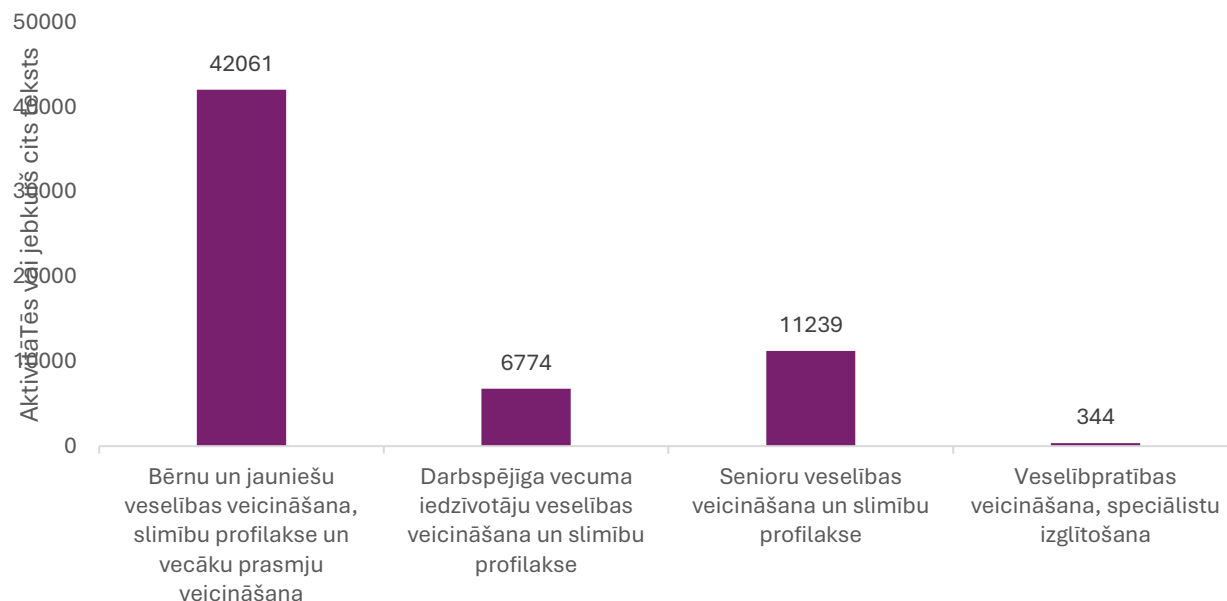

Informācija par aktivitātēm, dažāda veida informatīvi materiāli par sabiedrības veselības veicināšanas un slimību profilakses tēmām, kā arī aktuālā informācija par veselības aprūpi valstī publicēta mājas lapā [www.veseligsridzinieks.lv](http://www.veseligsridzinieks.lv). Tāpat informācija par aktivitātēm publicēta sociālā tīkla Facebook lapā “Veselīga Rīga”. 2025. gadā mājas lapa apmeklēta 132 966 reizes, sociālā tīkla Facebook lapā “Veselīga Rīga” sasniegts 13 867 liels sekotāju skaits.

## 55. tabula. Īstenotās veselības veicināšanas aktivitātes

Joma	Aktivitāte	Aktivitāšu skaits	Aktivitāšu apmeklējumu skaits
Bērnu un jauniešu veselības veicināšana, slimību profilakse un vecāku prasmju veicināšana	Vecāku izglītošana par bērnu agrīno psihoemocionālo attīstību un drošas vides veidošanas veicināšanu bērna attīstībai (BEA programmas īstenošana)	44	331
	Atbalsta grupas vecāku kompetences stiprināšanai	40	333
	Tiešsaistes nodarbības vecākiem par bērna psihoemocionālās veselības veicināšanas dažādām tēmām, t. sk.:		
	1. Kā ikdienā audzināt un emocionāli atbalstīt īpaši jūtīgu bērnu	32	1 008

<b>2. Bērna pašapziņas stiprināšanas nozīme, veidojot uzticības pilnas attiecības ar bērnu</b>	33	902
<b>3. Bērnu smadzeņu attīstība dažādos vecuma posmos. Kā sekmēt harmoniskas personības izaugsmi</b>	32	913
<b>4. Tiešsaistes nodarbības vecākiem par bērna adaptācija pirmsskolas izglītības iestādē un, uzsākot skolas gaitas 1.klasē</b>	31	852
<b>5. Kā attīstīt emocionālo intelektu un sociālās kompetences pirmsskolas vecuma bērnam, mācot atpazīt, izprast, regulēt un izteikt savas emocijas veselīgā veidā</b>	32	853
<b>Nodarbības jauniešiem par psihoemocionālās veselības veicināšanu un ēšanas traucējumu novēršanu</b>	12	212
<b>Traumatisma profilakses programma pirmo klašu skolēniem un pirmsskolas izglītības iestāžu audzēkņiem “Drošība mājās un sabiedriskās vietās”</b>	174	3145
<b>Traumatisma profilakses un pirmās palīdzības nodarbības 10.-12. klašu skolēniem</b>	31	753
<b>“Dinamiskās pauzes” izglītības iestāžu audzēkņu fiziskās aktivitātes veicināšanai</b>	108	2 304
<b>Nodarbības izglītības iestāžu audzēkņiem par veselīgu uzturu (Uztura detektīvs)</b>	63	1 439
<b>Mutes veselības veicināšanas programma izglītības iestāžu 5.-6. klases audzēkņiem</b>	103	2 086
<b>Mutes veselības veicināšanas programma pirmsskolas izglītības audzēkņiem</b>	153	2 213
<b>Nodarbības par veselīga uztura paradumu veicināšanu 1.-5. klases skolēniem</b>	98	2 102
<b>Nodarbības par veselīga uztura paradumu veicināšanu 2.-5. klases skolēniem</b>	130	2 832
<b>Traumatisma profilakses nodarbības 2.-9. klašu skolēniem</b>	117	2 376
<b>Reproduktīvās veselības veicināšanas nodarbības izglītības iestādēs</b>	95	1 371

	<b>Nodarbības par personīgo higiēnu pirmsskolas izglītības iestāžu audzēkņiem</b>	110	1 470
	<b>Mobinga nodarbības vispārējās izglītības iestādēs</b>	68	1 456
	<b>Skrituļslidošanas nodarbības bērnu un jauniešu fiziskās aktivitātes veicināšanai</b>	-	-
	<b>Veselīgs uzturs pirmsskolas un sākumskolas izglītības iestāžu audzēkņiem</b>	150	2 240
	<b>Vecmātes individuālās konsultācijas un diskusijas grupās jauniešiem par seksuāli reproduktīvās veselības jautājumiem</b>	122	653
	<b>HIV profilakses un izglītojošais darbs izglītības iestādēs</b>	145	3 017
	<b>Roku higiēnas apmācības programma sākumskolas vecuma bērniem</b>	44	1 083
	<b>Diskusijas par veselības veicināšanas tēmām, tai skaitā par atkarības profilakses jautājumiem bērniem un jauniešiem</b>	110	2 492
	<b>Interaktīvas nodarbības bērniem un jauniešiem „Agresijas intervence” psihoemocionālās veselības veicināšanai</b>	3	67
	<b>Interaktīvas nodarbības jauniešiem “Stresa ietekme uz jauniešu veselību un iespējas to pārvaldīt” psihoemocionālās veselības veicināšanai</b>	78	1 565
	<b>Interaktīvu nodarbību cikls bērniem un jauniešiem “Dzīves prasmju attīstīšana” psihoemocionālās veselības veicināšanai</b>	118	1 903
	<b>Atkarību profilakses programma meitenēm</b>	10	60
	<b>Veselības programma</b>	3	30
<b>Darbspējīgā vecuma iedzīvotāju veselības veicināšana un</b>	<b>Veselīga uztura meistarklases</b>	16	162
	<b>Nūjošanas nodarbības</b>	186	2 331
	<b>Tiešsaistes lekcijas par iekšējo resursu stiprināšanu emocionālās labsajūtas veicināšanai</b>	12	445

<b>slimību profilakse</b>	<b>Semināri iedzīvotāju veselībratnes veicināšanai "Brokastis ar speciālistu"</b>	4	75
	<b>Fītnesa nodarbības zālē personām no 16 gadiem</b>	125	1 562
	<b>Vingrošanas nodarbības muguras veselības veicināšanai</b>	214	1 908
	<b>Nodarbības par labsajūtu un uzturu pieaugušām personām</b>	10	185
	<b>Sadarbība ar "D/C personām ar garīga rakstura traucējumiem" veselību veicinošu un izglītojošu nodarbību izstrādē un īstenošana D/C apmeklētājiem</b>	13	106
<b>Senioru veselības veicināšana un slimību profilakse</b>	<b>Senioru veselīgās pastaigas</b>	20	706
	<b>Vingrošanas nodarbības senioriem</b>	223	1 996
	<b>Cigun nodarbības</b>	645	8 440
	<b>Labbūtības diena</b>	1	97
<b>Veselībratības veicināšana, speciālistu izglītošana</b>	<b>Informatīvi izglītojoši semināri speciālistiem "Bērnu psihoemocionālā veselība"</b>	4	139
	<b>Videoierakstu izveide par veselības tēmām</b>	4	14 242*
	<b>Informatīvi izglītojoši semināri speciālistiem</b>	6	115
	<b>Atkarību profilakses lekcijas vecākiem</b>	4	90

\*Tiešsaistes lekciju un to ierakstu skatījumu skaits *Facebook* lapā "Veselīga Rīga".

### Senioru izglītošana par demences profilaksi

2025. gadā tika organizēti vairāki semināri par veselības veicināšanas un slimību profilakses tēmām, kuros iedzīvotājiem bija iespēja tikt ar dažādu specialitāšu ārstiem, tostarp kardiologu, psihiatru un imunologu. Seminārus apmeklēja 75 dalībnieki. Turpinot iepriekšējo gadu konceptu par veselīgas novecošanās izpratnes veicināšanu, viens no semināriem tika veltīts arī demences profilaksei. Savukārt 2025. gada decembrī tika organizēts labbūtības veicināšanas pasākums, kura ietvaros dalībniekiem bija iespēja klausīties psihoemocionālās veselības jomas ekspertu lekcijas un piedalīties radošajās meistarklasēs. Pasākuma laikā dalībnieki guva zināšanas par veselīga dzīvesveida ietekmi uz kognitīvo rezervi, piedalījās psiholoģes vadītā lekcijā par psihoemocionālo veselību un stresa pārvarēšanu, kā arī iesaistījās radošajās nodarbībās, tādējādi veicinot smadzeņu plastiskumu un sekmējot demences attīstības riska mazināšanu. Pasākumu apmeklēja 97 dalībnieki.

Tāpat 2025. gadā tīmekļvietnē [www.veseligsridzinieks.lv](http://www.veseligsridzinieks.lv), tika aktualizēta informācija par DAC pakalpojumiem personām ar demenci, kā arī publicētas videosarunas gan par demenci, gan arī citām senioru veselībai nozīmīgām tēmām.

## **Biedrības “DIA+LOGS, atbalsta centrs visiem, kurus skar HIV/AIDS” HIV profilakses un psihosociālo pakalpojumu nodrošināšana**

HIV profilakses un psihosociālie pakalpojumi narkotisko vielu lietotājiem un to kontaktpersonām tiek sniegti gan biedrības “DIA+LOGS, atbalsta centrs visiem, kurus skar HIV/AIDS” (Biedrība) telpās, gan pietuvināti mērķauditorijas uzturēšanās vietām, izmantojot mobilās vienības mikroautobusu.

Pakalpojuma mērķis ir mazināt HIV infekcijas izplatību sabiedrībā, īpašu uzmanību pievēršot personām, kuras pakļautas paaugstinātam inficēšanās riskam, kā arī ierobežot B un C hepatīta infekcijas izplatību un īstenot aktivitātes atkarību profilakses jomā.

Injicējamo narkotiku lietotājiem, viņu līdzcilvēkiem un kontaktpersonām tika sniegta iespēja veikt HIV eksprestestus, saņemt bezmaksas prezervatīvus, nodot izlietotās un saņemt jaunas sterilas šļirces, apmeklēt psihologa, sociālā darbinieka un HIV konsultanta konsultācijas, kā arī iegūt informāciju par jautājumiem, kas saistīti ar atkarību izraisošo vielu lietošanu. Tāpat Biedrība turpināja ielu darbinieku darbu.

2025. gadā tika sniegtas 1 654 konsultācijas injicējamo narkotiku lietotājiem, viņu ģimenes locekļiem un tuviniekiem, kā arī izsniegtas 750 250 sterilas šļirces un 22 165 prezervatīvi.

### **56. tabula. Biedrības “DIA+LOGS, atbalsta centrs visiem, kurus skar HIV/AIDS”, sniegtā pakalpojuma darba rādītāji HIV profilakses programmā 2023. – 2025. gadā**

<b>Rādītājs</b>	<b>2023</b>	<b>2024</b>	<b>2025</b>
<b>Jauno (pirmreizējo) klientu skaits</b>	558	565	<b>584</b>
<b>Psihologa sniegto konsultāciju skaits</b>	472	164	<b>258</b>
<b>Sociālo darbinieku sniegto konsultāciju skaits</b>	626	533	<b>598</b>
<b>HIV konsultanta sniegto konsultāciju skaits</b>	1 090	901	<b>799</b>
<b>Veikto HIV testu skaits</b>	1 069	894	<b>795</b>
<b>Izsniegto šļirču skaits</b>	627 063	719 100	<b>750 250</b>
<b>Izsniegto prezervatīvu skaits</b>	27 613	20 429	<b>22 165</b>
<b>Konsultāciju skaits kopā</b>	2 188	1 598	<b>1 654</b>

### **Biedrības “Latvijas Sarkanais Krusts” Veselības istabu darbības nodrošināšana**

Biedrības “Latvijas Sarkanais Krusts” Veselības istabu darbības mērķis ir īstenot zemsliedzīga veselības veicināšanas, slimību profilakses un iedzīvotāju izglītošanas pakalpojumus par veselību ietekmējošiem faktoriem, veselīgu dzīvesveidu, tostarp atkarību profilakses jautājumiem. Veselības istabās ir iespējams bez maksas saņemt medicīnas darbinieka konsultāciju, noteikt ĶMI un izmērīt arteriālo asinsspiedienu. Tāpat arī iespējams saņemt konsultāciju par HIV, B un C hepatīta profilaksi, kā arī veikt eksprestestus šo infekcijas slimību diagnosticēšanai, vienlaikus īstenojot arī HIV profilakses punkta funkcijas. Lai apmeklētu Veselības istabu, iedzīvotājiem nav nepieciešams ģimenes ārsta nosūtījums, kā arī apmeklējumu skaits nav ierobežots.

2025. gadā turpinājās iesāktais darbības virziens Veselības istabas pakalpojumu sniegt arī biedrības “Resiliences centrs” dienas centrā bērniem un jauniešiem, lai nodrošinātu medicīnas māsas konsultācijas par veselības veicināšanas un slimību profilakses, tostarp seksuāli

reproduktīvās veselības, jautājumiem, kā arī nepieciešamības gadījumā nodrošinātu bezmaksas kontracepcijas līdzekļus (prezervatīvus).

Veselības istabu darbības nodrošināšanai 2025. gadā tika izlietots finansējums 50 881,71 EUR apmērā un tās tika apmeklētas 3 064 reizes.

### **Biedrības “Latvijas Vecmāšu asociācija” pakalpojums jauniešiem**

2025. gadā turpinājās pakalpojums, kas 2024. gada nogalē tika uzsākts kā jauns pilotprojekts jauniešu izglītošanai seksuāli reproduktīvās veselības jautājumos, par ko noslēgts pakalpojuma līgums ar Latvijas Vecmāšu asociāciju\*.

Bērniem un jauniešiem (tostarp jauniešiem gaidībās) tiek nodrošināta iespēja drošā, atbalstošā un neformālā vidē tikties ar sertificētām vecmātēm gan individuālās konsultācijās, gan grupu diskusijās par dažādām aktuālām tēmām (t.sk. personīgā higiēna, menstruālais cikls un tā traucējumi, drošu attiecību veidošana, seksuālās attiecības, izsargāšanās no nevēlamas grūtniecības, seksuāli transmisīvās slimības, grūtniecība, nepieciešamība nekavējoties vērsties pie veselības aprūpes speciālista), kā arī palīdzētu pieņemt apzinātus lēmumus par savu veselību. Jaunieši nepieciešamības gadījumā var saņemt arī prezervatīvus, grūtniecības testus un higiēniskās paketes.

Pakalpojums pieejams jauniešiem, kuri apmeklē “Resiliences centru”\*\* (Avotu ielā 31), kā arī ārpusģimenes aprūpē esošiem bērniem un jauniešiem, kuri uzturas Jauniešu atbalsta centrā Imantas 7. līnijā un vairākās citās RBJGSAC struktūrvienībās.

2025. gadā notikušas 415 individuālas konsultācijas un 23 diskusijas, un tika izlietots finansējums - 30 100 EUR.

\*"Vecmātes individuālās konsultācijas un diskusijas grupās jauniešiem par seksuāli reproduktīvās veselības jautājumiem".

\*\* Biedrība “Resiliences centrs” sniedz profesionālu palīdzību bērniem un jauniešiem, kuri palikuši bez pienācīgas ģimenes aprūpes, cietuši no vardarbības un citiem noziegumiem, lieto narkotikas, pārdod savu ķermeni, kuriem ir uzvedības problēmas. Biedrībā pēc atbalsta vērsas jaunieši no dažādām ģimenēm un sociālās vides.

### **Projekts “Mēs par veselīgu Rīgu!”**

Atbilstoši Ministru kabineta 2024. gada 9. jūlija noteikumiem Nr.448 "Eiropas Savienības kohēzijas politikas programmas 2021.–2027. gadam 4.1.2. specifiskā atbalsta mērķa "Uzlabot vienlīdzīgu un savlaicīgu piekļuvi kvalitatīviem, ilgtspējīgiem un izmaksu ziņā pieejamiem veselības aprūpes, veselības veicināšanas un slimību profilakses pakalpojumiem, uzlabojot veselības aprūpes sistēmu efektivitāti un izturētspēju" 4.1.2.2. pasākuma "Veselības veicināšanas un slimību profilakses pasākumu īstenošana vietējai sabiedrībai" īstenošanas noteikumi" noteikumiem (turpmāk – MK 448. noteikumi) un saskaņā ar Rīgas domes 2024. gada 18. septembra lēmumu Nr. RD-24-3947-lē “Par projekta “Veselības veicināšanas un slimību profilakses pasākumu īstenošana Rīgas valstspilsētas pašvaldībā” (projekts “Mēs par veselīgu Rīgu!”; PVM ID APS 1654) (turpmāk – Projekts) pieteikuma iesniegšanu un īstenošanu”, Departaments, atbilstoši iepriekš minētajam, 2025. gada 4. februārī ir noslēdzis Vienošanos ar Centrālo finanšu un līgumu aģentūru (turpmāk - CFLA) par Projekta īstenošanu Nr.DL-25-30-lī (CFLA Nr.4.1.2.2/1/24/I/020) līdz 2029.gada 31.martam ar kopējiem attiecināmiem izdevumiem 4 778 321 EUR.

Projekta mērķa grupa ir visi iedzīvotāji, bet jo īpaši nabadzības, sociālās un teritoriālās atstumtības riskam pakļautie iedzīvotāji, kuriem Projekta ietvaros ir pieejami dažāda veida veselību veicinoši un uz slimību profilaksi vērsti pasākumi.

Saskaņā ar RVPLD 2025. gada 21. februāra rīkojumu Nr.DL-25-24-rs tika izveidota Projekta komanda. Projekta komanda sadarbībā ar Rīgas Centrālās administrācijas Iepirkumu

pārvaldi organizējusi divas iepirkuma procedūras, kuru rezultātā 2025. gadā noslēgti 22 pakalpojuma līgumi un īstenotas 1 313 aktivitātes, kuras apmeklētas 15 386 reizes, Projekta kopējā faktisko izmaksu apguve 2025. gadā ir 331 928 EUR.

Viena no pirmajām Projekta īstenotajām aktivitātēm 2025. gadā bija bērnu dienas nometnes: divas basketbola nometnes un divas – vingrošanas ar spēles elementiem nometnes. Katras nometnes ilgums – 5 dienas (bez nakšņošanas). Nometņu moto bija: Aktīva un veselīga vasaras nedēļa!

Nometnes tika organizētas ar mērķi veicināt bērnu un jauniešu fizisko un psihoemocionālo attīstību, veselīga dzīvesveida ieradumu veidošanu, kā arī jēgpilnu un aizraujošu brīvā laika pavadīšanu vasaras brīvlaikā.

Visās nometnēs nodarbības vadīja profesionāli pasniedzēji: treneri, sporta speciālisti, uztura speciālisti un psihologs. Līdztekus sportiskajām aktivitātēm bērniem bija iespēja piedalīties dažādās radošajās darbnīcās, veselīga uztura meistarklasēs, izbraukumā ārpus nometnes, izglītojošās, saliedējošās un attīstību veicinošās aktivitātēs.

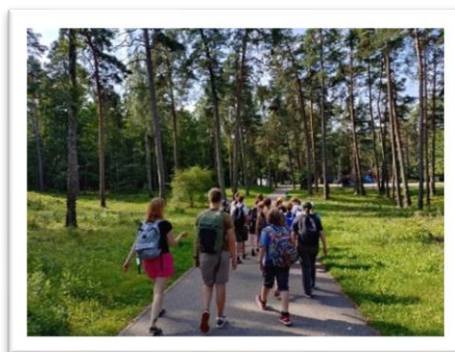

Uzsākoties jaunajam mācību gadam, izglītības iestādēm bija iespēja pieteikt savus 2.-5. klašu audzēkņus slidošanas apmācībām. Slidošanas nodarbības notika Kurbads ledus hallē, Lidlauka ielā 37. Nodarbības ilgums - 1 stunda profesionāla slidošanas trenera vadībā.

Slidošana attīsta koordināciju, līdzsvaru, izturību, koncentrēšanās spējas un izpratni par sadarbību un drošību. Klases nodarbības uz ledu stiprina kolektīvu, veicina draudzīgu gaisotni un mudina bērnus kustēties vairāk, attīstot gan fiziskās, gan emocionālās, gan sociālās prasmes.

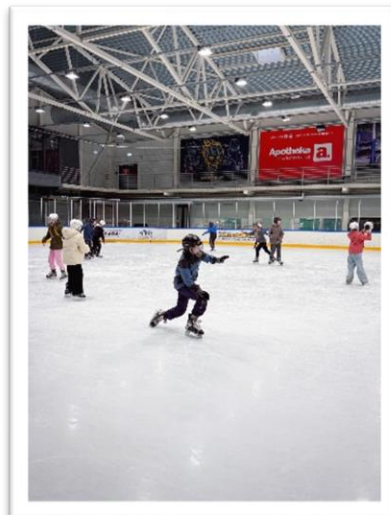

Darbspējas vecuma iedzīvotājiem bija iespēja apmeklēt izglītojošus seminārus gan par psihiskās veselības stiprināšanu un izdegšanas profilaksi, gan sirds un asinsvadu slimību profilaksi, tāpat iedzīvotājiem bija iespēja apmeklēt dažādas fizisko aktivitāti veicinošas nodarbības, piemēram, ielu vingrošanas nodarbības, kuras piemērotas dažādās fiziskās sagatavotības dalībniekiem, tās notiek sertificētu un pieredzējušu instruktoru vadībā, apgūstot vingrošanas pamatus un pareizu tehniku, attīstot spēku, izturību, koordināciju, elastību un ķermeņa kontroli. Ļoti pieprasītas nodarbības no iedzīvotāju puses 2025. gadā bija peldēšanas apmācību nodarbības un ūdens aerobikas nodarbības baseinā.

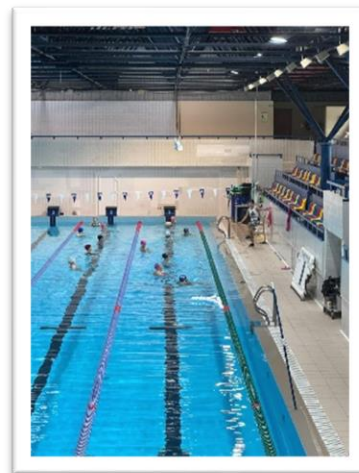

57. tabula. Īstenotās Projekta aktivitātes un to apmeklējums 2025. gadā

Aktivitāte	Aktivitāšu skaits	Aktivitāšu apmeklējums
Topošo un jauno vecāku skola	116	1134
Holesterīna un glikozes eksprestesti ar rezultātu interpretāciju	112	1152
Informatīvi izglītojošas uztura nodarbības SAS (sirds un asinsvadu slimību) saslimšanas riska profilaksei	14	158

<b>Veselības veicināšanas nodarbības ar mākslas elementiem</b>	42	391
<b>Virssvara profilakses programma personām no 16 gadiem</b>	6	131
<b>Trīs dienu fizisko aktivitāšu cikls personām no 16 gadiem</b>	3	133
<b>Slidošanas apmācības skolēniem</b>	140	1828
<b>Peldētāpmācība personām no 16 gadiem</b>	250	2427
<b>Nodarbības baseinā personām ar invaliditāti</b>	91	931
<b>Ūdens aerobikas nodarbības personām no 16 gadiem</b>	405	5506
<b>Semināri veselībratības veicināšanai</b>	2	45
<b>Retrīts pilngadīgām personām par līdzatkarību</b>	1	14
<b>Interaktīvas nodarbības par savstarpējām attiecībām pirmskolas izglītības iestādēs</b>	50	711
<b>Uztura meistarklases bērniem</b>	3	43
<b>Ielu vingrošanas nodarbības personām no 14 gadiem</b>	47	394
<b>Semināri par mentālās veselības veicināšanu</b>	2	44
<b>Nodarbības psihoemocionālās veselības veicināšanai un izdegšanas profilaksei</b>	16	40
<b>Veselību veicinošs pasākums sievietēm no 18 gadiem</b>	1	20
<b>Veselību veicinošas nometnes bērniem no 12 gadiem</b>	4	81
<b>Veselību veicinoši pārgājieni iedzīvotājiem no 55 gadiem</b>	8	203

## Īstenotie projekti

RVPLD 2025. gadā aktīvi bija iesaistīties 11 dažādu projektu ieviešanā un īstenošanā, no kuriem 3 bija infrastruktūras projekti, savukārt pārējie 8 saistīti ar pakalpojumu testēšanu un attīstīšanu sociālā un veselības jomā.

Tāpat 2025. gadā tika turpināts īstenot Eiropas Komisijas programmas “Europe4Health” projektu “Schools4Health” (APS ID 0956), kura ietvaros bija plānots uzlabot veselības veicināšanas paradumus skolās, caur uzturu, fiziskām aktivitātēm un sadarbību ar skolēniem. 2025.gada decembrī projekts noslēdzās. Projekta kopējās plānotās izmaksas ir 69 557 EUR no kurām Programmas līdzfinansējums ir 53 246 EUR (vairāk par sasniegtajiem rādītājiem skatīt 199. lpp.).

2025. gada 1. maijā tika uzsākta Eiropas Savienības programmas “Erasmus+“ projekta “Vietas standarta rīks jauniešiem (Make “Place Standard Tool 4 Youth” Work)” (APS ID 2031) īstenošana. Projekta mērķis ir izstrādāt, testēt un ieviest rīku “Place Standard Tool 4 Youth” sadarbībā ar jauniešiem, īpašu uzmanību pievēršot veselīgas dzīves vides aspektiem. Projekta kopējās plānotās izmaksas līdz 2026. gada 31. oktobrim ir 13 474 EUR, kas ir pilnībā “Erasmus+“ Programmas finansējums (vairāk par sasniedzamajiem rādītājiem skatīt 200.lpp.).

2025. gadā tika turpināts Eiropas Sociālā fonda projekts “Mēs par veselīgu Rīgu”, kura mērķis ir uzlabot pieejamību veselības veicināšanas un slimību profilakses pakalpojumiem iedzīvotājiem, īpaši teritoriālās, nabadzības un sociālās atstumtības riskam pakļautajām personām, Rīgas valstspilsētas pašvaldības teritorijā, īstenojot vietēja mēroga, visaptverošus, sabiedrību piesaistošus un aktīvus fiziskās, garīgās un sociālās veselības veicināšanas pasākumus. Kopējās projekta izmaksas ir 4 778 321,00 EUR no kuriem 85% līdzfinansēja Eiropas fondi.

Otrs finansiāli apjomīgākais projekts, kurš tiek īstenots sadarbība ar RVP Īpašumu departamentu ir Eiropas Savienības kohēzijas politikas programmas 2021.– 2027. gadam 4.3.5. specifiskā atbalsta mērķa "Uzlabot vienlīdzīgu un savlaicīgu piekļuvi kvalitatīviem, ilgtspējīgiem un izmaksu ziņā pieejamiem pakalpojumiem; pilnveidot sociālās aizsardzības sistēmas, tostarp veicināt sociālās aizsardzības pieejamību; uzlabot ilgtermiņa aprūpes pakalpojumu pieejamību, efektivitāti un izturētspēju" 4.3.5.1. pasākuma "Sabiedrībā balstītu sociālo pakalpojumu pieejamības palielināšana" pirmās kārtas projekts “Sabiedrībā balstītu sociālo pakalpojumu pieejamības palielināšana Rīgas valstspilsētas pašvaldībā (Burtnieku ielā 37, Rīgā, un Latgales ielā 189, Rīgā)”. Projekta mērķis ir palielināt sabiedrībā balstītu sociālo pakalpojumu pieejamību Rīgas pašvaldībā, t.i. izveidot un attīstīt grupu mājas (dzīvokļa) un specializētās darbnīcas infrastruktūru, kā arī palielināt minēto pakalpojumu sniegšanas vietu skaitu pilngadīgām personām ar garīga rakstura traucējumiem, kurām ir noteikta I vai II invaliditātes grupa.

Burtnieku ielā 37, Rīgā (1. un 3. stāvā) plānots izveidot grupu dzīvokļus astoņām pilngadīgām personām ar garīga rakstura traucējumiem, kurām ir noteikta I vai II invaliditātes grupa, kā arī Latgales ielā 189, Rīgā specializēto darbnīcu 16 pilngadīgām personām ar garīga rakstura traucējumiem, kurām ir noteikta I vai II invaliditātes grupa.

Papildus tiks iegādāts pakalpojumu sniegšanai nepieciešamais materiāltehniskais nodrošinājums, specializētais transportlīdzeklis mērķa grupas personu mobilitātes nodrošināšanai, kā arī projektā ir iekļautas grupu mājas (dzīvokļa) un specializēto darbnīcu pakalpojumu sniegšanas izmaksas diviem gadiem.

Projekta kopējās izmaksas ir 2 425 840 eiro, t.sk. Eiropas Sociālā fonda Plus finansējums ir 2 061 964 eiro un Rīgas pašvaldības finansējums – 363 876 eiro.

Rīgas valstspilsētas pašvaldības Īpašumu departaments 2024. gada 21. novembrī noslēdza vienošanos ar Centrālo finanšu un līgumu aģentūru par Eiropas Savienības kohēzijas politikas programmas 2021. - 2027. gadam 4.3.1. specifiskā atbalsta mērķa “Veicināt sociāli atstumto kopienu, māsasaimniecību ar zemiem ienākumiem un nelabvēlīgā situācijā esošo grupu, tostarp cilvēku ar īpašām vajadzībām, sociāli ekonomisko integrāciju, īstenojot integrētas

darbības, tostarp nodrošinot mājokli un sociālos pakalpojumus" 4.3.1.5. pasākuma "Sabiedrībā balstītu sociālo pakalpojumu infrastruktūras izveide un attīstība" īstenošanu (Vienošanās Nr. 4.3.1.5/1/24/I/002). Minētā sakarā, pamatojoties uz Rīgas domes 2024. gada 3. jūlija lēmuma Nr. RD-24-3746-lē "Par projekta "Sabiedrībā balstītu sociālo pakalpojumu infrastruktūras izveide un attīstība Rīgas valstspilsētas pašvaldībā (Spilves ielā 19, Rīgā)" īstenošanu" 6.punktu un tā apakšpunktiem RVPLD cita starpā ir atbildīgā institūcija par materiāltehniskā nodrošinājuma iegādi, specializēto transportlīdzekļu iegādi mērķa grupas personu mobilitātes nodrošināšanai un komunikācijas un vizuālās identitātes prasību nodrošināšanas pasākumiem, kā arī RVPLD projekta ietvaros pēc infrastruktūras izbūves slēgs līgumus par pakalpojuma sniegšanu 36 projekta ietvaros plānotās mērķa grupas personām.

Vēl viens apjomīgs projekts, kurš ir uzsākts 2025. gadā, ir Eiropas Savienības kohēzijas politikas programmas 2021. - 2027. gadam 4.2.3. specifiskā atbalsta mērķa „Sekmēt to, lai – jo īpaši nelabvēlīgā situācijā esošām grupām - būtu vienlīdzīga piekļuve kvalitatīvai un iekļaujošai izglītībai un mācībām un iespēja to iegūt, sākot ar pirmsskolas izglītību un aprūpi un vispārējās izglītības un profesionālās izglītības un mācību gaitā līdz pat augstākajai izglītībai un pieaugušo izglītībai un mācībām, tostarp veicināt mācību mobilitāti visiem un atvieglot piekļūstamības iespējas personām ar invaliditāti" 4.2.3.4. pasākuma "Sekmēt NEET jauniešu integrēšanos izglītībā un nodarbinātībā" īstenošanas noteikumi" īstenošana. Projekta mērķis ir attīstīt mērķa grupas jauniešu prasmes un veicināt viņu iesaisti mācību pasākumos un izglītības ieguvē (tai skaitā aroda apgūvē pie amata meistara), nodarbinātībā vai Nodarbinātības valsts aģentūras īstenojamajos pasākumos, kā arī nevalstisko organizāciju vai jauniešu centru darbībā. Rīgas valstspilsētas pašvaldībai tika piedāvāts 200 projektā iesaistāmo jauniešu skaits.

Līdz 2025. gada beigām projektā tika iesaistīti 16 jaunieši, no kuriem 1 uzsāka darbu un 1 atsāka mācības 9. klasē. No šiem jauniešiem divi ir ar 2.grupas invaliditāti un trīs jaunieši ar 3. grupas invaliditāti.

2025. gadā tika turpināts aktīvs darbs pie Atvaseļošanās un noturības mehānisma plāna 3.1.2.1.i. "Publisko pakalpojumu un nodarbinātības pieejamības veicināšanas pasākumi cilvēkiem ar funkcionāliem traucējumiem" pasākuma "Atbalsta pasākumi cilvēkiem ar invaliditāti mājokļu vides pieejamības nodrošināšanai" mērķa grupas apzināšanas un pieteikumu pieņemšanas. Pasākuma mērķis ir nodrošināt atbalstu personām ar invaliditāti un pārvietošanās traucējumiem viena mājokļa pielāgošanai, uzlabojot piekļuvi nodarbinātībai un pakalpojumiem, tādējādi sekmējot cilvēktiesības un dzīves kvalitāti. RVPLD 2024. gada 23. augustā noslēdza vienošanos par Eiropas Savienības Atvaseļošanas fonda projekta ieviešanu (Projekta Nr. 3.1.2.1.i.0/2/24/I/CFLA/039) ar Centrālo finanšu un līgumu aģentūru. Saskaņā ar Rīgas domes 24.01.2024. lēmuma Nr. RD-24-3242-lē "Par projekta, "Atbalsta pasākumi cilvēkiem ar invaliditāti mājokļu vides pieejamības nodrošināšanai" (PVM ID APS0458.01) pieteikuma iesniegšanu un īstenošanu" grozījumiem, kopējās ar projekta īstenošanu saistītās izmaksas ir līdz 1 223 826 EUR, no tām Eiropas Savienības Atvaseļošanas un noturības mehānisma fonda finansējums ir līdz 1 038 799 EUR un valsts līdzfinansējums ir līdz 185 027 EUR. Projekta ietvaros tiek pielāgoti 55 mājokļi 58 mērķa grupas personām. Projekta īstenošanas termiņš ir 2026. gada 30. jūnijs.

2025. gada beigās tika noslēgts projekts par 3.1.2.1.i. "Publisko pakalpojumu un nodarbinātības pieejamības veicināšanas pasākumi" pasākuma "Valsts un pašvaldības ēku vides pieejamības nodrošināšanas pasākumi", kura ietvaros mērķis bija palielināt sabiedrībai paredzēto labklājības nozares publisko pakalpojumu un publisko ēku skaitu, kurās tiek sniegti labklājības nozares valsts pakalpojumi vai pašvaldību sociālie pakalpojumi un kurās ir nodrošināta vides, nodarbinātības un informācijas pieejamība visām sabiedrības grupām, tostarp personām ar invaliditāti un funkcionālajiem traucējumiem. Rīgas valstspilsētas pašvaldībai pasākuma ietvaros ir piešķirts finansējums, lai attīstītu 18 sociālo objektu vides pieejamību. 2025. gadā notika aktīvs darbs pie būvniecības un objektu pielāgošanas sociālo pakalpojumu ēkās Balvu ielā 11, Ludzas ielā 43, Latgales ielā 208, Kolkasraga ielā 18, Eiženijas ielā 1E, Vidrižu ielā 1A, Ezera ielā 21 – 32, Avotu ielā 31 k-1, Avotu ielā 31 k-2, Ūnijas ielā 49, Imantas 8.līnijā 1 k-3 – 1A un

Mazjumpravas ielā 8. atbalsta pasākumā. Kopējais piešķirtais finansējums pasākuma ietvaros Rīgai ir 3 373 547,76 EUR, no kuriem 2 788 056,00 EUR ir programmas finansējums un 585 491,76 EUR Pašvaldības līdzfinansējums PVN likmes segšanai.

RVPLD 2025. gadā strādāja arī pie 5 starptautisku projektu īstenošanas.

RVPLD 2025. gadā tika turpināts darbs, īstenojot Eiropas Komisijas programmas "Europe4Health" projektu "Mentality: Implementing MENTAL Health QuALITY Practices", kura mērķis ir palielināt izpratni, veicināt zināšanu apmaiņu un iespēju veidošanu psihoemocionālās veselības jomā Eiropā. Ar "Mentality" projekta aktivitātēm tika uzlabots Rīgas sociālo aprūpes centru un Rīgas patversmes darbinieku psihoemocionālais stāvoklis, izmantojot citu valstu labās prakses. Projekta kopējās plānotās izmaksas ir 44 671 EUR no kurām Programmas līdzfinansējums ir 31 517 EUR..

Tāpat 2025. gadā tika turpināts īstenot Eiropas Komisijas programmas "Europe4Health" projektu "School4Health", kura ietvaros ir plānots uzlabot veselības veicināšanas paradumus skolās, caur uzturu, fiziskām aktivitātēm un sadarbību ar skolēniem. 2023. gadā tika izvēlētas skolas, Daugavas pamatskola un Ostvalda vidusskola, kurās tiks īstenotas starptautiskās labās pieredzes. Projekta kopējās plānotās izmaksas ir 69 557 EUR no kurām Programmas līdzfinansējums ir 53 246 EUR.

2025. gadā sadarbībā ar starptautisko tīklu "Eiropas pilsētas pret narkotikām" (ECAD) tika noslēgts darbs projekta "Vielu lietošanas profilakses izpratnes modeļu veidošana Baltijas valstu pilsētās" īstenošanai. Projekta pieteikums tika iesniegts Stokholmas universitātes programmas grantā. Projekta mērķis bija izstrādāt ilgtspējīgu koncepciju, lai veicinātu izpratni par narkotisko vielu lietošanas novēršanas pasākumu nepieciešamību, iesaistot politiķus, speciālistus un sabiedrību, īpaši jauniešus. Tajā pašā laikā, mērķis ir izstrādāt rekomendācijas projektu, lai šos pasākumus varētu īstenot vietējā politiskā līmenī.

2025. gadā Rīgas pašvaldība piedalījās starptautiskā projektā "European Homelessness Counts", kas norisinājās vienlaikus 35 Eiropas pilsētās. Rīgā pirmo reizi tika veikta bezpajumtnieku skaitīšana pēc vienotas, starptautiski pārbaudītas metodikas, nodrošinot salīdzināmus, precīzus un politikas plānošanai noderīgus datus.

Skaitīšanā naktī no 21. uz 22. oktobri iesaistījās plašs speciālistu un partneru loks: pētnieki, sociālie darbinieki, Rīgas Sociālais dienests, Labklājības departaments, Latvijas Universitātes Ekonomikas un sociālo zinātņu fakultāte, patversmes, Mobilā brigāde darbam ar bezpajumtniekiem, krīzes centri, pašvaldības policija, ārstniecības iestādes un ieslodzījuma vietas. Pilsēta tika sadalīta zonās, lai iegūtu detalizētus datus par cilvēku dzīves apstākļiem, bezpajumtniecības cēloņiem un nepieciešamo atbalstu.

Iegūtā informācija 2025. gadā ļāva:

- ✓ precīzi identificēt gan sociālo pakalpojumu saņēmējus, gan cilvēkus, kuri uzturas dzīvošanai nepiemērotās vietās,
- ✓ paplašināt izpratni par bezpajumtniecības situāciju pilsētā,
- ✓ sagatavot datus politikas veidotājiem, lai mērķtiecīgi plānotu sociālo pakalpojumu attīstību un palīdzības stratēģijas.

Šis darbs iezīmēja būtisku soli pretī vienotai, uz datiem balstītai pieejai bezpajumtniecības mazināšanai, atbilstoši Eiropas Parlamenta aicinājumam virzīties uz bezpajumtniecības izskaušanu līdz 2030. gadam.

Kā pēdējais starptautiskais projekta pieteikums pie kura tika turpināts darbs 2025. gadā bija "Vietas standarta rīks jauniešiem". Sākotnēji projekta pieteikums 2023. gadā tika iesniegts ERASMUS+ programmā. Ņemot vērā, ka pieteikums 2024. gadā tika noraidīts, 2024. gadā tika sagatavots un iesniegts jauns pieteikums, kurš tika apstiprināts, tādējādi projekta īstenošana tiek veikta 2025. gadā. Projekta mērķis - aktualizēt tēmu par veselīgu dzīves vidi jauniešiem. Stratēģiski sadarbojoties ar veselības veicināšanas nozares darbiniekiem un bērnu un jauniešu centra dalībniekiem (jauniešiem) veicināt jauniešu iesaisti savas dzīves vides uzlabošanā.

## Informācijas sniegšana iedzīvotājiem

RVPLD sabiedrības informēšanas aktivitātes ir mērķtiecīgi vērstas uz esošo un potenciālo klientu uzrunāšanu, iedrošināšanu un pārliecības stiprināšanu par sociālo pakalpojumu un sociālās palīdzības pieejamību, kvalitāti un efektivitāti Rīgas valstspilsētas pašvaldībā. Informēšanas pasākumu mērķis ir nodrošināt, lai ikviens rīdzinieks zinātu par sev pieejamajiem atbalsta mehānismiem un spētu savlaicīgi saņemt nepieciešamo palīdzību.

Saskaņā ar Sociālo pakalpojumu un sociālās palīdzības likuma 6. pantu klientam ir tiesības bez maksas saņemt pilnīgu un saprotamu informāciju par sociālo pakalpojumu un sociālās palīdzības saņemšanas iespējām, nosacījumiem un kārtību. Atbilstoši RVPLD nolikuma 9.10. punktam iestāde apņemas nodrošināt iedzīvotājiem pieejamu, kvalitatīvu un aktuālu informāciju par sociālo pakalpojumu un sociālās palīdzības sistēmu, kā arī sekmēt sabiedrības informētību par veselības aprūpi, veselības veicināšanu, slimību un atkarību profilaksi. Tāpat RVPLD koordinē šo jautājumu risināšanu pašvaldības līmenī, nodrošinot vienotu un saskaņotu pieeju.

Lai iedzīvotāji varētu ērti iegūt nepieciešamo informāciju, tika nodrošināta iespēja sazināties ar RSD informatīvo tālruni 67105048, kā arī izmantot Rīgas informatīvo tālruni 1201. Šie kanāli nodrošina ātru piekļuvi konsultācijām par sociālo pakalpojumu un pabalstu piešķiršanas kārtību un pierakstu pie sociālā darba speciālista pakalpojuma saņemšanai, tādējādi mazinot administratīvos šķēršļus un veicinot iedzīvotāju spēju orientēties sociālās palīdzības sistēmā.

Būtiska loma informācijas pieejamības nodrošināšanā ir RVPLD tīmekļvietnei [ld.riga.lv](http://ld.riga.lv), kurā apkopota plaša un strukturēta informācija par sociālo palīdzību, sociālajiem pakalpojumiem, veselības aprūpi, atkarību profilaksi, naktspatversmēm, RSD teritoriālajiem centriem, dienas centriem, SAC institūcijām, RBJĢSAC struktūrvienībām, krīzes centriem un citiem atbalsta resursiem Rīgas valstspilsētas pašvaldībā. Tīmekļvietnē regulāri tiek publicēta arī informācija par aktuālajiem projektiem, pētījumiem un iniciatīvām. 2025. gadā vietni apmeklēja vairāk nekā 200 000 lietotāju, kas apliecina tās nozīmīgo lomu sabiedrības informēšanā. Lai nodrošinātu informācijas pieejamību dažādām iedzīvotāju grupām, mājaslapā izveidota sadaļa “Viegli lasīt”, kur saturs pieejams vienkāršā un viegli uztveramā valodā. Tāpat visās sadaļās iespējams palielināt burtu izmēru, kas būtiski atvieglo informācijas uztveri cilvēkiem ar redzes traucējumiem.

Papildus digitālajiem kanāliem RVPLD ciešā sadarbībā ar RD Komunikācijas pārvaldi nodrošināja plašu informācijas izplatīšanu tradicionālajos un sociālajos medijos. Gada laikā tika sagatavotas un izplatītas vairāk nekā 100 preses relīzes, kas atspoguļoja aktualitātes sociālajā jomā un informēja sabiedrību par pieejamajiem atbalsta pasākumiem. Informācija par sociālo atbalstu tika izvietota arī Rīgas satiksmes transportlīdzekļu monitoros, sasniedzot plašu un daudzveidīgu auditoriju.